

高雄市議會公報

半月刊 第 12 卷 第 4 期

中華民國 105 年 8 月 16 日 出版



～～目錄～～

議員提案

第 2 屆第 3 次定期大會提案（法規類第 1、2 號案）……………2558

議員質詢書面答復

第 2 屆第 3 次定期大會交通部門業務質詢……………2565

第 2 屆第 3 次定期大會保安部門業務質詢……………2701

第 2 屆第 3 次定期大會工務部門業務質詢……………3148

第 2 屆第 3 次定期大會民政部門業務質詢……………3228

特 載

「翻轉教育之 107 年課綱」公聽會紀錄……………3462



高 雄 市 議 會 編 印

地址：830 高雄市鳳山區國泰路二段 156 號
中華郵政高雄字第 1243 號登記為雜誌類

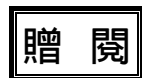

議 員 提 案

第 2 屆第 3 次定期大會提案

法 規 類

法 規 類：第 1 號

提 案 人：蕭永達

連 署 人：周鍾濫、邱俊憲、高閔琳

案 由：建請修正「高雄市議會組織自治條例第二十七條條文」草案。

說 明：依本自治條例第十三條規定，雖由議長綜理會務，然議會事務繁多，實際處理會務並指揮監督議會職員工者為秘書長，為提升議會議事程序公開透明，並強化議會自律，於開議期間，由秘書長向大會報告當年度議會會務之處理情形，並接受議員質詢，可使市民能充分瞭解議會運作之成效。

辦 法：如案由。

委員會審查意見：本案送大會公決。

大會決議日期：105 年 6 月 15 日

大會決議會次：第 3 次定期大會第 45 次會議

大會決議內容：擱置。

發 文 字 號：105.9.29 高市會法一字第 1050700011 號函

高雄市議會組織自治條例第二十七條修正條文草案總說明

一、修正目的：

依本自治條例第十三條規定，雖由議長綜理會務，然議會事務繁多，實際處理會務並指揮監督議會職員工者為秘書長，為提升議會議事程序公開透明，並強化議會自律，於開議期間，由秘書長向大會報告當年度議會會務之處理情形，並接受議員質詢，可使市民能充分瞭解議會運作之成效，爰增訂本條第二項規定。

二、內容重點：

本自治條例共三十六條條文，本次修正第二十七條條文，其重點如下：

增訂第二十七條第二項規定：「秘書長於定期會開會時，應就主管業務提出報告；相關業務主管應列席備詢。」

| 高雄市議會組織自治條例第二十七條修正條文對照表 | | |
|--|---|---|
| 修正條文 | 現行條文 | 說明 |
| <p>第二十七條 本會置秘書長一人，副秘書長一人；秘書長承議長之命，處理本會事務，並指揮監督所屬員工；副秘書長襄助秘書長處理本會事務。</p> <p><u>秘書長於定期會開會時，應就主管業務提出報告；相關業務主管應列席備詢。</u></p> | <p>第二十七條 本會置秘書長一人，副秘書長一人；秘書長承議長之命，處理本會事務，並指揮監督所屬員工；副秘書長襄助秘書長處理本會事務。</p> | <p>依本自治條例第十三條規定，雖由議長綜理會務，然議會事務繁多，實際處理會務並指揮監督議會職員工者為秘書長，為提升議會議事程序公開透明，並強化議會自律，於開議期間，由秘書長向大會報告當年度議會會務之處理情形，並接受議員質詢，可使市民能充分瞭解議會運作之成效，爰增訂本條第二項規定。</p> |

法規類：第 2 號

提案人：蕭永達

連署人：周鍾濫、邱俊憲、高閔琳

案由：建請修正「高雄市議會組織自治條例第三十二條條文」草案。

說明：相較鄰近東亞國家如日本及韓國等，其城市規模及人口數均高於我國台北市及高雄市，但其議會職員工人數卻低於高雄市議會的職員工數（如附圖）。現今本市議會職員工總員額數已多達 164 位，其人數甚至超越日本東京都議會 155 位，現有的職員工人數已足以處理相關會務，故為避免浪費公帑，本會應積極推動人力精簡，每年檢討行政人員編制表，就有節餘人力者，配合減列預算員額、列管為出缺不補或調整業務單位，逐步控管達成縮減職員人數目標。至於駐衛警因其現有 37 人高居六都之冠（如附表），爰採取出缺不補作法，嚴格管控逕予減列，以彰顯本市議會極力推動議會改革之決心。

辦法：如案由。

委員會審查意見：本案送大會公決。

大會決議日期：105 年 6 月 15 日

大會決議會次：第 3 次定期大會第 45 次會議

大會決議內容：擱置。

發文字號：105.9.29 高市會法一字第 1050700012 號函

高雄市議會組織自治條例第三十二條修正條文案草案總說明

一、修正理由：

相較鄰近東亞國家如日本及韓國等，其城市規模及人口數均高於我國台北市及高雄市，但其議會職員工人數卻低於高雄市議會的員工數。現今本市議會職員工總員額數已多達一百六十四位，其人數甚至超越日本東京都議會一百五十五位，現有的職員工人數已足以處理相關會務，故為避免浪費公帑，本會應積極推動人力精簡，每年檢討行政人員編制表，就有節餘人力者，配合減列預算員額、列管為出缺不補或調整業務單位，逐步控管達成縮減職員人數目標。至於駐衛警因其現有三十七人高居六都之冠，爰採取出缺不補作法，嚴格管控逕予減列，以彰顯本市議會極力推動議會改革之決心。

二、內容重點：

本自治條例共計三十四條條文，本次修正第三十二條，其重點如下：
增訂高雄市議會組織自治條例第三十二條第三項規定：「為落實人力精簡，本會應每年檢討行政人員編制表，逐步控管縮減職員工總數；駐衛警則採出缺不補之方式辦理。」

| 修正條文 | 現行條文 | 說明 |
|--|---|---|
| <p>第三十二條 本自治條例所列各職稱之官等職等及員額，另以編制表定之。</p> <p>各職稱之官等職等，依職務列等表之規定。</p> <p><u>為落實人力精簡，本會應每年檢討行政人員編制表，逐步控管縮減職員工總數；駐衛警則採出缺不補之方式辦理。</u></p> | <p>第三十二條 本自治條例所列各職稱之官等職等及員額，另以編制表定之。</p> <p>各職稱之官等職等，依職務列等表之規定。</p> | <p>為推動人力精簡，本會每年應檢討行政人員編制表，就有節餘人力者，配合減列預算員額、列管為出缺不補或調整業務單位，逐步控管達成縮減職員人數目標。至於駐衛警因其現有三十七人高居六都之冠，爰採取出缺不補作法，嚴格管控逕予減列，爰增訂本條第三項規定。</p> |

附圖：

高市議會職員工比東京都還多！

| | 城市議員(人) | 議會職員工(人) | 市政府員工(人) | 104年底人口數(萬人) |
|-----|---------|----------|----------|--------------|
| 東京都 | 127 | 155 | 164,948 | 1,354 |
| 大阪府 | 88 | 60 | 82,907 | 884 |
| 橫濱市 | 86 | 54 | 28,359 | 372 |
| 八王子 | 40 | 17 | 3,500 | 56 |
| 釜山市 | 47 | 96 | 18,000 | 357 |
| 高雄市 | 66 | 164 | 26,095 | 278 |
| 台北市 | 63 | 147 | 31,931 | 270 |

- ※1. 上列高雄市及台北市職員工人數係以105年度編列預算人員計列且不含約聘僱及臨時人員。
 2. 高雄市議會約聘僱人員22人，臨時人員47人，合計69人。
 3. 台北市議會約聘僱人員19人，臨時人員43人，合計62人。

附表：

105年度各直轄市議會議工人數彙總表

| | 高雄市議會 | 台北市議會 | 新北市議會 | 桃園市議會 | 台中市議會 | 台南市議會 |
|------|-------|-------|-------|-------|-------|-------|
| 職員 | 92 | 94 | 78 | 51 | 72 | 66 |
| 職工 | 35 | 46 | 14 | 12 | 20 | 15 |
| 駐衛警 | 37 | 7 | 6 | 13 | 10 | 8 |
| 職員小計 | 164 | 147 | 98 | 76 | 102 | 89 |
| 約聘僱 | 22 | 19 | 20 | 16 | 51 | 23 |
| 臨時工 | 47 | 43 | 3 | 18 | 53 | 68 |
| 職工小計 | 69 | 62 | 23 | 34 | 104 | 91 |
| 總計 | 233 | 209 | 121 | 110 | 206 | 180 |

※ 上列員額數係以105年度編列預算人員計列

議員質詢書面答復

一、第 2 屆第 3 次定期大會交通部門業務質詢

| 高雄市議會第 2 屆第 3 次定期大會交通部門業務質詢議員質詢事項答復表 (105.5.18 高市府交秘字第 10533658100 號函復) | | | | |
|--|----------------|--|----------------|--|
| 質詢日期 | 議員姓名 | 質詢事項 | 主辦機關 (協辦機關) | 辦理情形 |
| 105.4.22 | 簡議員煥宗 李議員喬如 | 一、國道七號未如期完成，洲際二期完工後貨櫃車聯外道路為何？ 二、是否興建第二過港隧道？ | 交通 局 | 一、國道七號計畫刻正辦理二階環評作業，洲際二期完工後貨運車輛進出該港區可利用南星路接沿海路（中山四路）上國道一號高速公路，或轉金福路後再銜接三國通道上國道一號高速公路。 二、依據本府交通局 98 年完成「旗津聯外交通方案與第二過港設施規劃方案檢討研究」，現有過港隧道有位置偏南致市區旅次繞行遠、大型貨車總數占總流量達 17.2 % 遠超出一般道路、民國 110 年尖峰時段道路服務水準 F 級(3400pcu/小時)、使用年限僅至民國 123 年等問題；第二過港隧道（銜接擴建路及旗津二路）完成後將專供客運使用，現有 |

| | | | | |
|----------|----------------|--|-------|---|
| | | | | <p>過港隧道可專供貨運使用，達成客貨分流、提升聯外運輸效率、縮短旅行時間、節省行車成本、促進交通安全，有必要興建第二過港隧道。</p> <p>三、本府交通局將依市港整體發展及交通需求完成說明資料，適時向中央反映並請市籍立委協助請交通部及臺灣港務公司高雄分公司應立即啓動第二過港隧道興建計畫，因應未來發展需求。</p> |
| 105.4.22 | 簡議員煥宗 李議員喬如 | <p>旗津輪渡站改善請持續追蹤，渡輪中長期計畫正確期程。</p> <p>一、打造新渡輪。</p> <p>二、擴充輪渡站站體計畫。</p> | 交 通 局 | <p>一、打造新渡輪</p> <p>(一) 105 年底完成 1 艘舊渡輪改裝電力驅動渡輪，經費約 1,000 萬元。</p> <p>(二) 106 年新建電力驅動渡輪 1 艘，經費約 5,500 萬元，預計 106 年淘汰壽山輪。</p> <p>1. 已於 105 年 4 月 18 日評選出新建電力渡輪規劃設計及監造標廠商，於 4 月 29 日簽約。</p> <p>2. 預計 105 年 6 月底完成新建電力渡輪建造標發包及簽約</p> |

。

3.預計 106 年 6 月底
試運轉。

4. 106 年渡輪船隊整
編如下：

(1)前-中航線：平安
輪，支援渡輪：
旗鼓航線調派一
艘小船支援。

(2)旗鼓航線：7 艘
渡輪營運（旗鼓
、旗鼓 1、旗鼓 2
、幸福、健康、
快樂及新建電力
驅動渡輪）。

(三) 107 年新建電力驅動
渡輪 1 艘，108 年汰
換旗鼓輪。

二、擴充輪渡站站體計畫

(一)旗津增加停等候船區
：105 年建造 1 艘躉
船，經費約 920 萬元
，已完成細部設計，
正辦理圖說審議及補
辦預算中，預計 105
年底完成建造。

(二)爭取高雄區漁會鼓山
輪渡站旁土地

緣由：高雄市都委會
104 年 3 月決議，將鼓
山輪渡站旁漁會市場
用地變更為停車場用
地，惟附帶但書為，
如漁會能於都市計畫

| | | | | |
|----------|-------|--------------------|-------|---|
| 105.4.22 | 陳議員玫娟 | 因應中油遷廠，鐵路地下化可否延至楠梓 | 交 通 局 | <p>公告發布實施前，提出開發計畫並獲市都委會審議核准，否則該市場用地將被變更為停車場用地確定。</p> <p>辦理情形：</p> <ol style="list-style-type: none"> 1. 截至目前高雄區漁會仍希望維持該宗土地為目前之土地使用分區-市場用地使用，並已與開發商合作開發計畫並已掣提本市都發局審議中，為據了解該漁會對所送開發計畫內部尚未獲共識。 2. 本局基於交通主管機關立場評估鼓山輪渡站周邊用地使用需求，對該筆土地以變更為交通用地為適宜，爰於 104 年 12 月研擬都市計畫變更為交通用地計畫書一併提案本市都委會審議。 3. 目前俟本市都委會召開委員會審議中。 <p>一、本市鐵路地下化計畫工程由交通部鐵路改建工程局執行推動，目前計</p> |
|----------|-------|--------------------|-------|---|

畫內容包含：(1) 左營計畫：由葆禎路北延至左營大中二路；(2) 高雄計畫：由葆禎路至正義路；(3) 鳳山計畫：由正義路至鳳山大智陸橋，全長 18.16 公里，計畫總工程經費高達約 956 億元，本府負擔之地方配合款約 298 億元，並預定於 106 年底同時通車。對此，本府財政已顯困難，且中央就鐵路立體化建設正積極推動租稅增額融資制度 (TIF)，凡地方欲推動鐵路立體化建設，必須將自償性收益納入建設經費，若地方財源困難可以設立基金方式運作，此租稅增額融資制度 (TIF) 並未能解決地方財政問題，反更增加地方財政負擔。

二、有關鐵路地下化計畫延伸至楠梓案，查左營計畫延伸至楠梓長約 6 公里，預估所需工程經費約需 104 億，沿線計有 2 處平交道、2 處陸橋；另查「臺鐵捷連化—高雄市區鐵路地下化計畫」業已陸續於 98 年 2 月 16 日 (左營計畫)、98 年 2

| | | | | |
|----------|-------|--------------------------------|-------|--|
| 105.4.22 | 陳議員玫娟 | 鐵路地下化園道規劃，請爭取空間作停車場（新庄仔路到勝利路）。 | 交 通 局 | <p>月17日（高雄計畫）及99年12月16日（鳳山計畫）奉行政院核定在案，各出資單位已依據中央及地方分擔原則議定出資金額，考量目前本市財政情形及避免排擠本市其他基礎建設效應，本案將列為後續計畫研議辦理。</p> <p>一、查鐵路地下化園道規劃（新庄仔路至勝利路段）鄰近台鐵左營站，依交通部鐵路改建工程局所提報之「左營地區鐵路地下化暨高雄計畫西段交通環境暨轉乘設施規劃報告」左營站已配置轉乘停車位小汽車 67 席、機車 158 席及自行車 164 席。</p> <p>二、有關台鐵左營站周邊（新庄仔路至勝利路段）現況停車供給部分，查鐵路兩側 500 公尺範圍內尚有 3 處公有路外停車場（海光、舊左營國中、新莊）共提供合計大客車停車位 52 席、小汽車停車位 250 席、機車停車位 74 席，另路邊停車格（城峰路、勝利路、新莊一路）共提供</p> |
|----------|-------|--------------------------------|-------|--|

| | | | | |
|----------|-------|--|-------|--|
| | | | | <p>小汽車 56 席、機車 299 席。</p> <p>三、另查本府工務局於 105 年 3 月 7 日至 11 日間舉辦 5 場「台鐵捷運化-高雄市區鐵路地下化計畫」園道規劃方案公開說明會，並刻正彙整地方意見及進行檢討修正就說明會中民衆建議於園道內規劃停車場（位），另經本府交通局函詢市府各單位台鐵捷運化沿線區域之閒置空地，皆無閒置空地可供做為路外停車場使用。後續將請園道規劃主辦單位（本府工務局）參酌民意，審慎評估於園道兩側設施帶挖設停車彎，便利民衆轉乘及周邊居民使用。</p> |
| 105.4.22 | 陳議員玫娟 | 高雄捷運十字加環狀輕軌，無法像東京及香港地鐵路線，僅能靠公車接駁，如何提供更便利的公車接駁服務。 | 交 通 局 | <p>一、本市大眾運輸路網規劃係以捷運為骨幹、公車為支架為主軸，另配合未來通車之環狀輕軌，架構出本市大眾運輸路網，而其中公車系統相較捷運系統具備低成本、路線彈性等優勢，因此於捷運系統未及之處，可透過公車系統擴大延伸服務範圍，完善本</p> |

市公共運輸環境。

二、在公車系統部分，配合捷運系統規劃出紅、橘線捷運接駁公車以載運轉乘捷運系統乘客，並於市中心區利用 15 條主幹線公車，架構出棋盤幹線公車路網雛形，透過加密班次，縮短尖峰班距至 8~10 分鐘、離峰班距至 15~20 分鐘之服務水準，俾利民衆搭乘次幹線及社區公車至棋盤幹線公車路線轉乘點，快速轉乘幹線公車前往目的地。

三、另對於交通需求較低的地區安排次幹線及社區公車以維持行的需求及培養運量，路線則與捷運車站、轉運站及主幹線銜接整合，增加公車路網涵蓋率，透過刷電子票證享優惠票價及棋盤幹線路網加密班次，降低民衆轉乘公車衝擊性，培養市民轉乘之習慣。

四、而本府交通局將持續以「服務有質」、「運輸有量」、「資訊有多聞」三面向，建構本市公共運輸系統基礎設施並提昇服務水平，其「服

| | | | | |
|----------|-------|---|-------|---|
| 105.4.22 | 陳議員玫娟 | <p>一、延長路口號誌三色運作時間，並統一閃光運作時間自00至06時，讓用路人可遵行。</p> <p>二、檢討路段紅綠燈連</p> | 交 通 局 | <p>務有質」包含優化公車路網、強化公車層級路網系統、新闢公車路網路線、持續車輛汰舊換新及建置舒適候車環境，加以進化提昇公車服務品質。「運輸有量」主要以推動公車永續幸福計畫爭取績效補貼，並持續推動交通安全扎根計畫，有效宣導學生、年長者等市民交通安全觀念，培養其搭乘公共運輸之能力與習慣，增加公共運輸搭乘人口，減少私人運具使用，降低交通事故發生率。「資訊有多聞」乃透過提供無縫公車到站資訊，於重要轉乘點建置公車動態資訊系統，有效節省民衆候車時間。</p> <p>一、延長路口號誌三色運作時間，並統一閃光運作時間自00時至06時：目前本市規劃號誌三色運作時間，必須顧及用路人安全、車流量及路段連鎖等衆多交通因素，且每個路段車流具有其時段性及方向性，於規劃尖峰時段（上、下班）或特定期日之時制</p> |
|----------|-------|---|-------|---|

鎖狀況，以維道路續進效率，避免用路人不耐久候。

計畫，採較長週期或時相變換以疏解車流，惟於特殊時段或期日外車流量不大之路口，則會改採週期較短或閃光模式運作，以維車流順暢並減少民衆停等機會，另對於夜間車流量大、易肇事及當地居民反應之特定路口，本府交通局已進行盤點如重愛路、文自路、文學路、華夏路等沿線路口，檢討延長其三色運作時間，統一閃光運作時間自0時至6時，未來將持續觀察各路口交通流量變化，適時調整時制計畫三色及閃黃運作時間，以兼顧道路交通安全及交通順暢。

二、檢討路段紅綠燈連鎖狀況，以維道路續進效率：

因本市交通號誌連鎖設計係以綠燈同亮為原則，惟各路口因車流量、號誌時相數與道路寬度等不同而秒差略有增減，近年來為本市車輛暢通行駛，依據本市道路交通特性，透過中心連線控制，採幹道續進式號誌連鎖策略，以強化

| | | | | |
|----------|-------|--------------|-------|--|
| 105.4.22 | 黃議員紹庭 | 本市之機車管理政策為何？ | 交 通 局 | <p>快捷便利的市區幹道交通網路，未來將持續關注路口車流量變化，再行配合區域交控以進行時制重整，以維道路續進效率。</p> <p>一、為了解機車族需求，本府交通局辦理線上問卷“大家來開槓—機車議題”，共計蒐集1,253份問卷，針對機車需求與問題進行分析改善，初步分析在本市道路上騎乘機車時，最影響機車安全的三種狀況為汽車違規停車（如併排停車）41%、機車騎士以外者的違規行為（如汽車違規左右轉、汽車變換車道不打方向燈等）27%、路面不平整、道路施工24%，後續將針對此機車問卷分析結果，研擬機車改善方案以作為機車管理政策推動方向之參考。</p> <p>二、104年本市A1類騎乘機車事故之死亡人數為129人，與103年同期比較機車死亡人數146人減少17人。分析本市易肇事路口之事故原因，駕駛人因素佔相當大的</p> |
|----------|-------|--------------|-------|--|

比例（95%以上），故本市透過道安會報統整市府各局處資源，除透過交通工程改善外，亦加強教育、宣導遵守交通安全規則，本府警察局亦特別針對機車違規行為加強稽查及取締（未兩段式左轉、未戴安全帽、闖紅燈、超速、逆向），並致力教育宣導用路人遵守交通安全規則及注意車前狀況，從工程、教育、宣導、執法、監理等面向多管齊下，逐步降低機車交通事故發生機率及肇事嚴重性，提升機車安全，各面向之改善措施如下：

(一)工程

1. 針對易肇事族群—機車使用環境改善，如檢討機車行駛空間（如4m寬以上機車專用道劃分為多車道）、規劃機車優先道或專用道、設置機車停等區及機車待轉區、檢討機車行車速率管制、慢車道實施分流式標線（如博愛路/十全路）及檢討

左轉機車量大之2車道或T字路口，規劃外側機車專用道直接左轉、快車道取消禁行機車等措施。

2.改善路口交通設施包含機慢車道配罩之檢討、遮蔽號誌、標誌視線之樹木修剪，車道標線、機車待轉區、機車停等區調整等。

3.本局為改善道路交通安全，創造友善汽機車安全順暢行駛環境，每年投入7千多萬餘元增設交通號誌、導引設施、反光標誌、漆劃標線、更新改善交通號誌及易肇事路口委託研究案等改善工程計畫，期降低汽機車肇事率，提供友善安全的交通環境。

(二)教育：利用各級學校集會活動，針對學生交通意外事故主要肇因加強宣導，未來教育部如能將交通安全議題列入課綱，將可使學童從小學習交通

安全資訊，進而影響家人，減少事故發生。

(三)宣導：

- 1.於103年辦理全國首創的學童公車體驗活動，深獲交通部好評，104年進一步推廣至所有公共運輸工具及納入年長者為推廣對象，透過搭乘公共運輸系統的方式，帶領學童及長者參訪戶外景點，以實際體驗公共運具之舒適便利。鼓勵搭乘大眾運輸，減少私人運具之使用，並宣導交通安全之觀念，近兩年來共計舉辦479場次，超過1萬5千人參與，有效宣導交通安全規則。
- 2.邀請本市學校、私人機構、團體至交通局智慧運輸中心進行機車交通安全宣導。
- 3.建置道安宣導團平台系統，媒合交通安全宣導講師（路老師）至各級學校

、機關、公司等進行機車安全宣講，並整合機車安全宣導資源。

4.推動公車進校園，新增燕巢學園快線，鼓勵大專院校學生使用公共運輸系統，降低機車使用率。

5.製作機車安全宣導文宣、看板（高雄更好轉-機車依規定兩段式左轉）、運用公用頻道托播機車安全宣導短片，運用有線電視跑馬、CMS播放機車安全宣導標語，及製播機車交通安全節目於廣播電台播放、利用高雄不思議臉書粉絲團、轉動高雄青春夢臉書等宣導機車安全相關資訊。

(四)執法：加強取締機車違規項目，如未戴安全帽、闖紅燈、未依規定兩段式左轉、逆向、超速等違規取締，以有效嚇阻危險駕駛行為。

(五)監理

| | | | | |
|----------|-------|--|-------|--|
| 105.4.22 | 高議員閔琳 | <p>一、評估接駛燕巢社區巴士可行性。</p> <p>二、電動公車推動未來計畫。</p> | 交 通 局 | <p>1.本市機車車輛登記數截至105年3月較去年同期機車減量51,306輛，降低14.25%。</p> <p>2.本市104年淘汰二行程機車申請電動二輪車計有11,879輛，居全國之冠。</p> <p>一、經查燕巢地區本市公車路線已有紅58（捷運都會公園站－燕巢區公所）、8020（深水－岡山站）、8008（岡山站－高雄）等公車路線提供接駁服務，並以行經186縣道、安招路、角宿路及義大路等主要道路為主，俾利快速串連燕巢區公所及義大醫院等主要站點，如下圖：</p> <p>二、本市公車路線主要以行經186縣道、安招路、角宿路及義大路等主要道路為主，俾利快速串連燕巢區公所及義大醫院等主要站點，經評估難以全面服務燕巢區部分偏遠社區（如金山里、尖山里、瓊林里及海城社區等）。</p> <p>三、查燕巢區公所闢駛免費社區巴士主要乃服務尖</p> |
|----------|-------|--|-------|--|

峰時間當地學生上、下午就學需求，依目前運量情形以本市公車系統予以服務不符合經濟效益，且本市公車系統亦無法滿足其社區型路網需求。

四、本市公車系統主要提供民衆快速接駁至主要站點爲主，免費社區巴士乃提供當地接駁爲輔，爲使公車資源有效利用，避免原公車路線過於彎繞影響原路線乘客，且經試算倘以公車路線予以接駁（每車公里成本40元），本府交通局每月需負擔約70萬元營運成本，尙不符合效益。爰此，建議本案由燕巢區公所自籌經費辦理免費社區巴士或由當地學校自行採包租車予以接駁學生上、下學需求。

五、有關燕巢地區偏遠地區就醫需求，本府交通局已於105年5月3日邀集燕巢區公所討論獲致共識，考量燕巢區年長居民就醫需求，本府交通局已規劃燕巢區年長居民就醫DRTS計畫服務，初步規劃以計程車採預

約制彈性運輸需求於尖山、金山社區提供就醫接駁服務。其接駁路線建議比照原金山-尖山社區巴士路線，並納入學生旅次需求，並以燕巢區衛生所為轉乘點，每日行駛4班次（上下午各2班），相關路線資訊如下表：

六、為響應推動低碳綠色運輸工具，追求城市永續發展，本市電動公車截至105年已有25輛電動公車分別於建工幹線（9輛）、旗美國道快捷（11輛）及西城快線（5輛）營運，本府交通局未來評估每年亦協助業者逐年汰換15~20輛電動公車，並持續積極協助客運業者爭取交通部、經濟部等相關中央單位之補助經費購置電動公車。

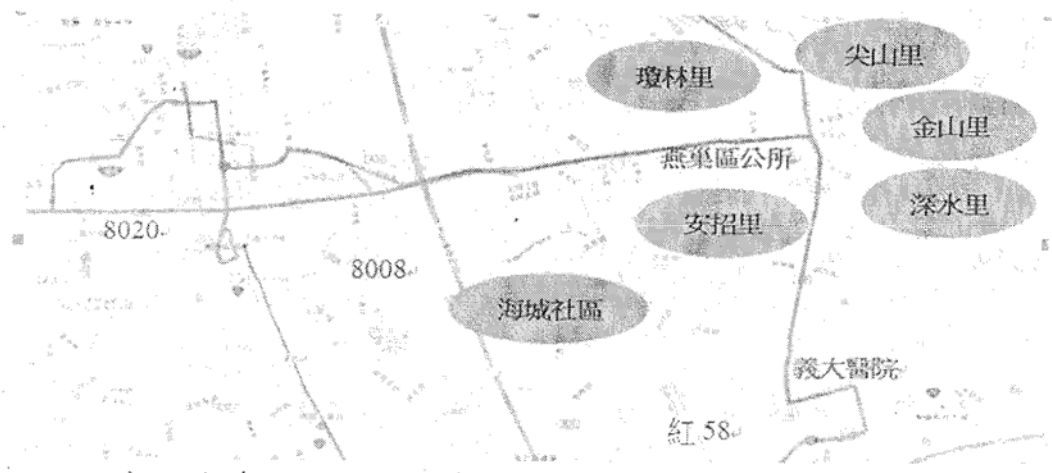

| 路線 | 行駛方向 | 發車時段 |
|----|---------------------------------------|-------------|
| A | 衛生所—中華路—金山國小—大埔巷—尖山巷—和尚巷—中興北路—中西路—衛生所 | 07:30、14:00 |
| B | 衛生所—中西路—中興北路—和尚巷—尖山巷—大埔巷—金山國小—中華路—衛生所 | 11:00、16:30 |

| | | | | |
|----------|-------|------------------------------|-------|--|
| 105.4.22 | 高議員閔琳 | 捷運月票推動進度為何？是否提供可同進同出之多人共用套票？ | 交 通 局 | <p>一、高雄捷運公司於101年起蒙本市環保基金補助發行通勤及學生月票，係為鼓勵民衆搭乘大眾運輸且培養大眾運輸使用習慣，惟後續因基金補助用罄及電價大漲，致高捷公司財務負擔遽增，故自104年2月7日起停止銷售月票。高捷公司雖取消月票行銷優惠，惟為配合本府發展大眾運輸政策，仍持續提供一卡通普卡85折及學生卡75折優惠。本府亦於104年3月1日起提供一卡通搭乘捷運、公車雙向轉乘2小時內可享公車半價優惠（學生卡5元、普卡6元）。</p> <p>二、本府積極促請高捷公司配合多卡通系統增修功能（設定區間、時效、計次等）推出相關月票優惠方案，並配合105年7月捷運多卡通啓用，於105年暑假結束開學前實施，以照顧學生族群並提升運量。</p> <p>三、高捷公司現已提供常態性團體票優惠票種，係針對供符合購票資格十人以上（含）團體旅客購買以搭乘捷運，可逕</p> |
|----------|-------|------------------------------|-------|--|

| | | | | |
|----------|-------|--------------|-------|---|
| 105.4.22 | 高議員閔琳 | 岡山第二交流道辦理情形。 | 交 通 局 | <p>向服務台購買，享有原單程票價8折優惠。另針對母親節等特殊假日，提供「三人同行，媽媽搭乘免費」之短期優惠活動。</p> <p>一、現況岡山交流道周邊已有壅塞情形，且103年國道電子收費ETC上路後岡山收費站已配合拆除，評估新設岡山第二交流道與南、北相鄰交流道各約2.3公里及4.8公里，尚符合交通部臺灣區國道高速公路局（以下簡稱：高公局）「高速公路增設及改善交流道申請審核作業要點」交流道間距應大於2公里以上之規定。</p> <p>二、查高公局已於103年底辦理「國道1號岡山交流道周邊交通問題探討」委託研究案，該研究案於104年10月完成報告書定稿，其中改善策略包含評估增設岡山第二交流道，相關成果已函送予本府參考。</p> <p>三、對於高公局上揭委託研究案所研擬3項新增交流道方案，考量後續仍須由本府相關單位研商</p> |
|----------|-------|--------------|-------|---|

| | | | | |
|----------|-------|--------------------|-------|--|
| 105.4.22 | 高議員閔琳 | 2017 生態交通全球盛典推動狀況。 | 交 通 局 | <p>較佳之可行方案後再依規定提送中央申請審議，本府交通局刻正辦理增設高速公路交流道委託研究案招標作業，經105年4月19日上網公告及105年5月4日完成開標，預計9月完成增設岡山第二交流道可行性研究報告後，即續辦報請高速公路局審議等相關推動作業。</p> <p>一、本市積極取得2017年生態交通全球盛典主辦權，期望透過生態交通的理念，實踐環境改善的願景。</p> <p>二、「生態交通」是一種生活型態，泛指步行、騎乘自行車、搭乘公共運具、電動車輛等以環保綠能的運載方式完成日常生活移動，生態交通也是一個有效解決城市交通壅塞、空氣污染的辦法。盛典將在2017年10月舉行，為一個月的生態交通生活體驗，並非所謂的「無車」活動完全限制車輛使用，而是透過生活環境的改善，市府並將挹注資源進行社區環境改善，引進</p> |
|----------|-------|--------------------|-------|--|

更多元、環保、安全的交通運輸方式，完成日常生活中的移動需求。包含改善人行、自行車使用環境、引進低碳運具及多元公共運輸服務等，進而達到營造宜居生活環境的目標。

三、盛典活動非常強調在地居民的高度參與，社區的環境改善及生活品質營造非僅市府單向投入就可完成，需仰賴當地居民、學校、NGO團體、企業等各方力量協助，才能使盛典活動更貼近地方需求。盛典將落實居民參與，與居民共同討論出解決辦法，達到營造宜居生活環境的目標。

四、本府已組成籌備委員會，並設置6大工作小組，分別針對示範區環境硬體改善、盛典活動、國際接待、公民參與、在地活動、行政作業等進行規劃，分配既有資源與發揮各局處專長。本府交通局將持續與在地居民溝通，並多舉辦地方說明會，廣納居民意見作為規劃參考。另搭配本府研考會「2017生

| | | | | |
|----------|-------|--------------------------------|-------|--|
| | | | | <p>態交通全球盛典公民參與暨培力計畫」，開放居民提案，並經公民審議後納入規劃執行，廣納居民意見，妥善擬訂居民各項生活需求的配套措施。</p> |
| 105.4.22 | 何議員權峰 | 雙層巴士車體彩繪意象。 | 交 通 局 | <p>雙層巴士車體彩繪意象盼能結合高雄特色景點，營運業者高雄客運公司將透過港都城市意象開放予民衆進行車體彩繪設計，並進行徵選活動增加市民參與感，為國內首次引進開頂式雙層巴士發揮創意進行塗裝彩繪設計與提供創意圖稿。</p> |
| 105.4.22 | 何議員權峰 | 愛之船未來延駛至愛河之心。 | 交 通 局 | <p>自96年開航至100年6月，搭乘率逐年下降，平均每月搭載率17.6%，平均每航次搭載3.6人，為提升船舶及人力調度彈性，調整此航線之航程。且限於太陽能船淨高因素，經七賢橋、建國橋、治平橋，橋身過低以致船隻無法通行，爰此愛之船現階段無法延駛至愛河之心。</p> |
| 105.4.22 | 李議員雅靜 | 鳳山區鳳頂/過埤、光遠/大東、五甲三路（福誠高中前）、鳳頂/ | 交 通 局 | <p>一、鳳頂/過埤路口經本府交通局104年5月邀集相關單位會勘研議周邊交通改善，會議決議除號誌工程本府交通局已完</p> |

維武路口易肇
事改善。

成改善外，另有本府工務局養護工程處增設實體分隔島工程及本府警察局交通警察大隊設置測照設備。

二、光遠/大東路口周邊改善已由交通部公路總局第三區養護工程處於105年3月28日及4月19日舉辦兩次會勘研議改善措施，現場設施完善，故會議決議由交通局依現況車流調整號誌時制。

三、五甲三路福誠高中周邊交通改善經104年11月及105年3月邀集會勘，會議決議相關標誌、標線號誌調整改善工程及停車空間改善由本府交通局刻正辦理中。

四、鳳頂/維武路口為本府交通局102年易肇事路口委託改善研究案路口之一，相關標誌、標線及號誌調整改善工程本府交通局已於102年底完成，104年10月議員邀集會勘決議請本府工務局養護工程處研議將鳳頂路北向近鳳頂路與維武路口前約150公尺處之快慢分隔島缺口寬度由目前20公尺往南擴大

| | | | | |
|----------|-------|---|-------|---|
| 105.4.22 | 李議員雅靜 | <p>一、鳳山區境內應多規劃路外停車場，尤其機車停車空間亦需加以重視。</p> <p>二、鳳山轉運站周邊綠地可否規劃作為路外停車場。</p> <p>三、請協調延長大東文化中心藝術中心及鳳山區公所停車場營業時間。</p> | 交 通 局 | <p>至30公尺。</p> <p>五、前揭四處路口改善措施，將持續追蹤各業管單位辦理情形，鳳頂/過埤路口及福誠高中周邊交通改善將另擇期辦理會勘。</p> <p>一、增加鳳山區境內公共路外停車場作為： 本府交通局對於鳳山地區停車供給向來重視，除自行覓地興建公有停車場外，亦積極運用民間力量，輔導民間設立公共停車場，近期相關成果如下： (一)自行興建公有路外停車場： 1. 文龍東路底路邊公有停車場 位於北昌路與文龍東路口，面積約1,932平方公尺，屬工務局經管之道路用地，經本府交通局規劃設置停車場並納入收費管理，計有50格小型車停車格，業於105年4月1日完成並開放使用。 2. 北昌路公有停車場 位於鳳山區北昌路</p> |
|----------|-------|---|-------|---|

與北昌一街口，屬教育局經管之文中小2學校預定地，因為周邊社區停車需求高，為提供當地里民良好停車場環境，爰由本府交通局設置臨時停車場，使用部分面積約3,500平方公尺，計有105格小型車停車格、82格機車格，目前初步規劃中，預計9月中旬完成。

(二)輔導民間設立公共停車場：

輔導民間利用空地設立民營公共停車場，共同疏解地區停車需求。目前正輔導設立之場次計有：勁侶停車場（位於國泰路一段、中崙一路西側附近，計有小型車43格）、高都高爾夫球停車場（位於鳳頂路、近過埠路口附近，計有小型車291格）、好厝邊停車場（位於新生街52號西側附近，計有小型車41格）、Times高雄鳳山立志體育停車場（位於立

志街166號旁附近，計有小型車71格）、車好庭營業所停車場（位於文龍東路、文湖街口旁附近，計有小型車32格）。

(三)解決停車問題除小型車輛外，增加機車停車供給亦為重點項目，目前除在路邊劃設停車格位外、本府交通局所規劃之路外公有停車場，亦會考量納入機車停車區，以營造友善之機車停車環境。

二、鳳山轉運站周邊部分綠地研議規劃設置停車場乙節，本府交通局前於103年6月23日曾邀集相關單位進行會勘評估，因考量位處大東文化藝術園區範圍且緊鄰大東公園，為園區整體景觀考量，建議維持現況。至目前是否續有需求及必要性，本府交通局將再與工務局養工處進行研議評估。

三、另有關建議延長大東文化藝術中心及鳳山區公所停車場營業時間，經協調結論如下：

(一)依文化局表示，大東

| | | | | |
|----------|-------|--|-------|--|
| 105.4.22 | 李議員雅靜 | <p>一、公車在大東轉運站怠速問題。</p> <p>二、公車在大東轉運站</p> | 交 通 局 | <p>文化中心藝術中心附設停車場以提供該中心參訪民衆停車服務爲主，營業時間06：00至23：00亦配合場館營運及藝文活動時段，該局將整體性評估延長時間之可行性。</p> <p>(二)至於鳳山區公所附設停車場部分，依鳳山區公所表示，公所附設停車場營業時間爲上午07：00至下午22：00，除提供員工、公務車輛停放外，亦提供民衆月租車位及臨停洽公使用，考量下班時段以後停車場車輛進出頻率逐時遞減、延長營業時間不具經濟效益、安全管控考量，目前暫維持現狀，俟106年爭取提高營運預算之編列後，原則上同意試辦3個月。</p> <p>一、查鳳山轉運站（大東捷運站）計有88建國幹線、紅10B五甲幹線、5、23、87、橘8、橘9、橘10、橘11、橘16、8504、大樹祈福線、鳳山文</p> |
|----------|-------|--|-------|--|

內久停致
小客車停
車位不足
問題。

三、鳳山公車
路網建議
增加。

化公車等13條公車進入
停靠；本府交通局已請
各公車業者嚴格律定所
屬駕駛長待班車出車前
再啓動車輛，避免長時
間怠速產生廢氣及浪費
油料；另本府交通局亦
將加強稽查，如未改善
將依規定處分。

二、因國際油價下跌，國內
柴油價格降到低點，本
府爲了提供更便捷的公
共運輸，自104年1月27
日起實施公車自主加密
班次措施，停靠鳳山轉
運站之88建國幹線及橋
9公車班次均有增加；爲
避免待班公車怠速，本
府交通局配合於轉運站
內劃設公車專用停車格
供待班車輛停放，並保
留轉運站內2格既有之
身心障礙專用停車格。
本府交通局將請公車業
評估調整公車時刻，以
縮短在轉運站內之待班
時間，並持續觀察轉運
站內停車格位之使用情
形，且評估劃設小客車
停車格位之可行性。

三、鳳山區公車路線規劃
(一)鳳山地區依人口密集
程度及交通需求，可
分成「市中心區」、

「文山特區」、「牛稠埔」、「鳳山國中」、「鳳新高中」、「五甲地區」、「中崙社區」、「二甲地區」及「過埤地區」等9大重要社區，各重要社區目前皆已有捷運接駁公車服務，方便民衆搭乘公車至鳳山山西站、鳳山站、大東站及鳳山國中等站轉乘捷運，快速往來市中心區。

(二)為整合並構建鳳山及鄰近地區完整公共運輸路網，配合鳳山轉運站啓用，本府交通局已調整88建國幹線、紅10B五甲幹線、5、23、87、橘8、橘9、橘10、橘11、橘16、8504、大樹祈福線、鳳山文化公車等13條公車進入鳳山轉運站，俾利大樹、大寮、林園等區民衆搭乘公車至轉運站後，以鳳山轉運站為樞紐，利用捷運或幹線公車快速往來市中心區。

(三)因應鳳山區二甲里民衆旅運需求，考量民衆需求為二甲里至捷

運前鎮高中站或捷運草衙站等處，本府交通局於103年1月27日起將五甲幹線（紅10）分A、B路線由捷運前鎮高中站發車分別至中崙社區及鳳山轉運站，俾利鳳山區民衆搭乘利用。另103年2月11日亦新闢紅11（捷運前鎮高中站-過埤派出所）公車提供鳳山區二甲里、南成里當地民衆接駁服務。

(四)本府交通局已闢駛橘16由鳳山轉運站串連烏松、仁武地區，將需求較高之公車路線提昇為幹線公車（五甲、鳳青、明誠），並闢駛社區巡迴公車服務鳳山地區，提供更優質、綿密的公車路網，路線現況及規劃如下表：

(五)有鑒於捷運僅以紅、橘線十字型架構為路網，鳳山地區民衆欲前往高鐵左營站皆需搭乘橘線再於美麗島站轉乘紅線前往高鐵左營站，造成時間與旅運成本較無優勢。

| | | | | |
|--|--|--|--|---|
| | | | | <p>本府交通局已規劃一條以鳳山地區為主，串連建軍站（衛武營活動中心）、高雄市議會、鳳山行政中心及陸軍軍官學校等橋線周邊站點，並由建國交流道經國1、國10前往高鐵左營站，俾利鳳山高鐵快線以捷運紅橋十字端之斜線最短距離營運方式，透過國1與國10快速直達串連鳳山端與高鐵左營端。</p> |
|--|--|--|--|---|

| 重要社區 | 行經公車路線 |
|------|--|
| 市中心區 | 橘 7、橘 8、橘 9、橘 10、橘 16、5、23、30、87、鳳山文化、義大客運 8504 公車、五甲幹線、鳳青幹線 |
| 文山特區 | 紅 28、橘 7、橘 16、30、明誠幹線、鳳青幹線 |
| 牛稠埔 | 橘 7、橘 10、橘 16、5 |
| 鳳山國中 | 橘 9、橘 10、大樹祈福線 |
| 鳳新高中 | 25、87 及義大客運 8505 公車、五甲幹線、鳳青幹線 |
| 五甲地區 | 25、及義大客運 8505 公車、五甲幹線 |
| 中崙社區 | 87、一心幹線、五甲幹線、鳳青幹線 |
| 二甲社區 | 紅 11、一心幹線 |
| 過埤地區 | 橘 8、30、紅 11、五甲幹線 |

| | | | | |
|----------|-------|--------------------------------|-------|--|
| 105.4.22 | 李議員雅靜 | 三多路氣爆路段左轉偏心車道設置條件為何，夜間不清楚標線位置。 | 交 通 局 | <p>一、氣爆重建區三多路車道佈設係依本市道安會報核定之路型，於路段處為單向1線快車道、1線混合車道，近路口處則為1線左彎車道、1線快車道、1線混合車道配置，因路幅有限，近路口處之各車道寬度均有適度之漸變及縮減，惟均符合「道路交通標誌標線號誌設置規則」規定，先予敘明。考量劃設左彎車道可避免左轉車輛佔用直行車道，維持全線車流順進，且左彎車道均配對設置、避開直行動線，可提升路口車流秩序及行車安全。</p> <p>二、本市標線繪設方式與材料係依據交通部與內政部合頒之「道路交通標誌標線號誌設置規則」及交通部訂頒之「交通工程規範」等規定辦理，並納入契約內容據以規範，且針對施工材料訂有標準取樣及試驗方法，送請第三公證機關（構）檢驗，以確保標線施工品質。本府交通局將持續加強監工作業及落實抽料檢驗，以提昇施工品質，俾維行車</p> |
|----------|-------|--------------------------------|-------|--|

| | | | | |
|----------|-------|---------------|-------|---|
| 105.4.22 | 李議員雅靜 | 波浪型公車停靠區成效評估。 | 交 通 局 | <p>安全。</p> <p>三、考量旨揭路段因佈設左彎車道，為提高夜間或雨天之車道識別度，實施初期本府交通局即已於本路段中央分向限制線裝設反光路面標記（貓眼），以增進行車安全。</p> <p>一、考量目前制式公車停靠區的標線，係以白線長方格形式繪設，較容易與一般路邊停車格混淆，且若將長方格形式繪設於單向一車道及狹窄路段處，易對駕駛者產生路寬限縮之壓迫感，因此試辦以波浪型的黃色線條、搭配公車停靠區字樣，設計出波浪型公車停靠區，除避免限縮車道空間亦可增加醒目性，有效減少違規車輛占用情形，以確保公車可順利停靠路邊，並保障乘客上下車權益。</p> <p>二、按道路交通管制處罰條例第55條1頁2款規定，公共汽車招呼站10公尺內禁止臨時停車，該黃色波浪型標線係以輔助性標線劃設，以提高公車停靠區之警示性，避</p> |
|----------|-------|---------------|-------|---|

| | | | | |
|--|--|--|--|--|
| | | | | <p>免其他車輛違停，爰於法規適用上殆無疑義。</p> <p>三、經後續觀察，波浪型公車停靠區確可加強對用路人之警示性，亦提升民衆對於其他車輛違規占用之敏感度，經調閱警察局交通大隊資料發現，「實施前，民衆違停嚴重，但檢舉取締停件數爲0；實施後，因波浪型公車停靠區敏感度及醒目性高，故民衆檢舉取締違規停車件數增加2件，有效降低民衆違停或佔用情事」。</p> <p>故波浪型公車停靠區標線除可避免限縮車道空間亦可增加醒目性，有效減少違規車輛佔有情事，確保公車順利停靠路邊，保障乘客上下車安全。</p> |
|--|--|--|--|--|

| 項次 | 公車站名 | 地點 | 違規停車取締件數比較 | |
|----|--------|------------------|------------|------------|
| | | | 實施前 (件) | 實施後 (件) |
| 1 | 自來水公園站 | 五福一路近光華路口 | 0 | 0 |
| 2 | 五福一路站 | 五福一路與五福一路 41 巷口 | 0 | 2 |
| 3 | 光華路口站 | 四維一路、四維二路與光華一路路口 | 0 | 2 |

| | | | | |
|----------|-------|-------------------------------|-------|--|
| 105.4.22 | 李議員雅靜 | 鳳山區五甲公園旁福誠停車場，路面破洞、標誌掉落及雜草過長。 | 交 通 局 | <p>一、本市鳳山區福誠停車場位於福誠三路（五甲公園旁），經公開招標程序決標予誼光國際公寓大廈管理維護股份有限公司（以下簡稱委外承商），履約期間自105年2月1日起至110年1月31日止，委託經營管理期間本停車場域相關清潔打掃、植栽養護及設施（備）維修等，均責由委外承商維護管理。</p> <p>二、經本府交通局105年4月25日派員現勘，有關雜草問題，本府交通局限期委外承商修剪改善，委外承商於105年4月28日已派工修剪並清理完成，本府交通局同日現場複查，確認雜草及場域環境整理完成（改善照片如附件）。本府交通局責請委外承商日後加強本場環境清理，並將本場列為未來重點稽核場次，持續督導停車場域相關清潔維護及管理；另場內標誌牌面計有停車須知1牌面及身障格位4牌面，經檢視均懸掛穩當，惟2牌面桿柱微傾，已責由委外承商扶正固定；另場域範圍</p> |
|----------|-------|-------------------------------|-------|--|

路面未發現凹陷破洞。

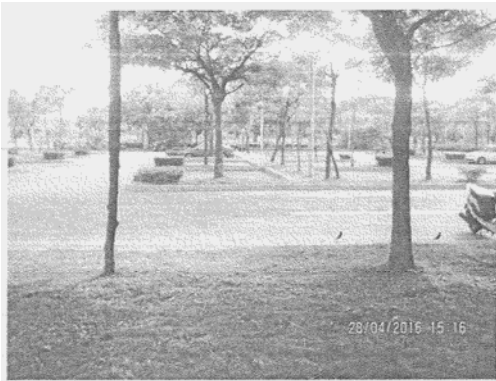

| | | | | |
|----------|-------|---------------------------------------|-------|--|
| 105.4.22 | 陳議員美雅 | 建議增加第二條渡輪航線，爭取擴大腹地，以增加航班與容納人數，尖峰時增航班。 | 交 通 局 | <p>一、有關建議增加第二條渡輪航線，本市輪船公司之交通渡輪航線目前因港內停泊席位及航線申請皆需經臺灣港務公司核准，目前港區內碼頭腹地及水域（例如駁二鄰近土地及水域）皆有其他使用，無法提供輪船公司開拓渡輪航線。</p> <p>二、另查目前旗津及鼓山輪渡站腹地及水域皆已盡地利用，空間容量嚴重不足，限制航線運能，為提升各場站疏運效率及提升船舶運能，旗津輪渡站正研議爭取中央補助擴建及研議增設第3躉船，現正辦理規劃設計，預計於5月辦理建造，12月底前可正式啓用。</p> <p>三、輪船公司曾評估於駁二（第三船渠內）開闢至旗津輪渡站第二條渡輪航線，以分流一般遊客，保障旗津居民於鼓山往返旗津快速通行權益，惟駁二水域輪船公司無碼頭可供使用且渡輪停靠需依賴躉船停靠，多設置躉船會造成船渠內渡輪迴轉半徑不足，另1號至3號碼頭（香蕉</p> |
|----------|-------|---------------------------------------|-------|--|

| | | | | |
|----------|-------|---|-------|--|
| 105.4.22 | 陳議員美雅 | <p>一、2017生態交通全球盛典交通計畫如何，請提供資料。</p> <p>二、請多與地方溝通，作好配套措施。</p> | 交 通 局 | <p>碼頭) 則為公共水域，常停靠大型遊輪，港務分公司亦不同意該水域碼頭租用。</p> <p>四、輪船公司過去曾開航新光碼頭-旗津輪渡站、真愛碼頭-旗津輪渡站等航線，搭乘率皆偏低，營收不佳致公司財務負擔沉重，且現有前鎮一中洲航線每年約2,000萬元之營運虧損，若再開航其他渡輪航線，必加重公司財務虧損，另本府交通局自105年春節期間及清明連假期間試辦燃油機車管制，已大幅改善連假尖峰期間之人潮，加速輪運效率。</p> <p>一、為籌辦「2017生態交通全球盛典」本府已籌組籌備委員會，並設置6大工作小組，分別針對示範區環境硬體改善、盛典活動、國際接待、公民參與、在地活動、行政作業等進行規劃，分配既有資源與發揮各局處專長。現階段盛典活動規劃資料如附件，請貴席參閱指教。</p> <p>二、盛典活動居民意見溝通</p> |
|----------|-------|---|-------|--|

| | | | | |
|----------|-------|----------------------------|-------|--|
| 105.4.22 | 陳議員美雅 | 凹子底停車場 多功能使用開 發相關計畫。 | 交 通 局 | <p>，辦理情形說明如下：</p> <p>(一)盛典活動非常強調在地居民的高度參與，社區的環境改善及生活品質苦造非僅市府單向投入就可以完成，需仰賴當地居民、學校、NGO團體、企業等各方力量協助。</p> <p>(二)本府交通局已於3月底洽當地各里里長及地方團體拜會及釐清，與各里里長達成共識，交通局在5月上旬舉辦3場社區說明會，正彙整地方居民意見，調整盛典活動內容，並鼓勵由民衆提出可行執行計畫，搭配研考會「公民參與培力計畫」，由公民提案、審議並票選出地方需要的執行計畫，交由市府執行，以落實公民參與的精神。本府將持續與在地居民溝通，廣納居民意見，俾使盛典活動更加貼近地方的實際需求。</p> <p>一、本府交通局自104年底展開以促參方式，期於凹子底停35用地打造一</p> |
|----------|-------|----------------------------|-------|--|

| | | | | |
|----------|-------|--|-------|---|
| 105.4.25 | 陳議員玫娟 | 富國停車場用地推動立體多功能使用，應與當地民衆多溝通避免以影響隱私權等理由反對。 | 交 通 局 | <p>座兼具停車場、商業設施及公益空間多功能使用建物之各項作業，並業於105年4月1日與專業服務廠商簽訂合約，4月28日原則審查通過服務廠商所擬訂之整體工作計畫書，未來將據以進行該促參案各階段招商作業。</p> <p>二、本府交通局將續與專業服務廠商合作進行開發方案研析，並預計於今年下半年7~9月間完成上網政策公告，吸引民間發揮創意以自行規劃方式申請投資。</p> <p>三、謹提供前揭工作計畫書及專業服務廠商於105年5月2日機關說明會所製作之簡報予貴席卓參。</p> <p>一、富國停車場用地已由捷運局於104年6月14日簽奉市府同意作價投資「高雄市大眾運輸系統土地開發基金」，於104年7月21日函文變更管理機關為捷運局，並由捷運局循預算程序辦理作價投資土開基金，爰該筆土地將由捷運局評估辦理後續相關開發事</p> |
|----------|-------|--|-------|---|

| | | | | |
|----------|-------|---|-------|---|
| 105.4.25 | 陳議員麗娜 | <p>一、高雄測照設備數量全國最多，只是在搶錢？</p> <p>二、如何加強機車安全管理。</p> | 交 通 局 | <p>宜。</p> <p>二、考量裕誠路及明誠路等周邊商圈，停車需求頗高，近期亦有大型商城進駐及捷運輕軌建設，為有效利用區域範圍內富國停車場用地，並滿足周邊停車需求，捷運局刻正研議相關開發立體多目標使用。</p> <p>三、本府交通局並於105年4月20日邀集相關單位會勘，本用地捷運局已允諾評估開發立體多目標使用可行性，屆時本府交通局將與捷運局共同合作與當地民眾多加溝通說明，以利本案推動進行。</p> <p>一、本府警察局設立超速及闖紅燈測照取締設備，是基於維護道路安全而評估設置，且配合105年交通部院頒交通安全改善計畫中所訂定之「速度管理」為推動主軸，爰本府道安會報除了要求警察局以易肇事路口為優先評估設置地點外，亦請警察局提出新設及調整移設取締測照設備標準作業程序，將測照設備移設至尚未設</p> |
|----------|-------|---|-------|---|

置之易肇事路口，以其將有限資源做最有效率運用。

二、依本府警察局資料，本市現有190支數位式測照桿，以本市轄道路長度共4,857公里來看，密度非為六都最高，至本府警察局網站上公布之設置地點，部份機型雖老舊已停用，但考量位處易超速、闖紅燈等易違規事故路口（段），對用路人具遏止作用，爰併同公告。

三、根據本府警察局104年交通事故資料分析，人為因素中超速佔5,627件（10.9%）、違反號誌管制6,745件（13.2%），兩者所佔比例達24.1%，顯示超速及違反號誌管制是肇事主因，爰測照設備係輔助行車安全設備，亦具有保護守法用路人之功能，在警力不足情況下，以測速照相設備取締交通違規係屬必要的手段。

四、本府交通局為瞭解機車族需求辦理“大家來開槓-機車議題”線上問卷，初步分析最影響本市機車安全的三種情況

| | | | | |
|----------|-------|--|-------|--|
| 105.4.25 | 陳議員麗娜 | 請檢討考量中山三路過凱旋四路南下禁行機車快車道是否可開放行駛機車？以確保機車族權益。 | 交 通 局 | <p>為汽車違規停車（如併排停車）41%、機車騎士以外者的違規行為（如汽車違規左右轉、汽車變換車道不打方向燈等）27%、路面不平整及道路施工之4%，爰本市將透過本府道安會報統整市府各局處資源，除透過交通工程改善之外，亦加強教育、宣導遵守交通安全規則，本府警察局將特別針對違規行為加強稽查及取締（未兩段式左轉、未帶安全帽、闖紅燈、超速、逆向等），並致力教育宣導用路人遵守交通安全規則及注意車前狀況，從工程、教育、宣導、執法、監理等面向多管齊下，期逐步降低機車交通事故發生機率及肇事嚴重性，提升機車安全。</p> <p>一、鑒於自新凱旋四路右轉中山三路車輛多屬大型貨車與重型聯結車，依據大型車輛轉彎半徑與內輪差安全距離需要，該處南下二快車道「禁行機車」不宜開放調整供機車行駛，以避免危</p> |
|----------|-------|--|-------|--|

| | | | | |
|----------|-------|--|-------|---|
| | | | | <p>及機慢車駕駛人行車安全。</p> <p>二、另該處慢車道寬度達3.5~8公尺以上，除符合機慢車道規定外，中山三路下游近鎮海路口亦設置汽、機車及直行、右彎專用車道實體分隔，據現場觀察，不少機車於過凱旋四路後仍加速超越前車並於翠村街口後急速併回機慢車專用道，反而造成事故風險，尖峰時段機慢車駕駛人除需應遵照標誌標線行駛外，更宜應互為禮讓，並保持安全距離及行車間隔，本府交通局亦將持續觀察段車流特性，適時維護及調整相關標誌標線，以提升該路段行車安全。</p> |
| 105.4.25 | 周議員鍾澐 | <p>一、鐵路地下化後翠華陸橋及左營地下道建議填平及拆除。</p> <p>二、新台 17 線及早推動，併同考量翠華高架橋、左</p> | 交 通 局 | <p>一、查本府工務局刻正辦理「高雄鐵路地下化後立體設施存廢暨園道動線（含車行、人行、自行車、輕軌等）、水廊及綠廊整合補充與建議」計畫，並已於105年3月7日至3月11日分別於鼓山、三民、鳳山、左營、苓雅等行政區辦理地方說明會，目前係以翠</p> |

| | | | | |
|----------|-------|--------------------------|-------|---|
| | | <p>營地下道 存廢。</p> | | <p>華高架橋與中華（左營）地下道均保留之方案說明；惟依地方說明會反映立體設施建議拆除之意見，工務局刻正彙整與檢討中，有關左營地區之翠華高架橋與中華（左營）地下道之存廢與否，工務局將研擬方案並考量整體都市景觀及交通服務功能等相關因素審慎評估，並邀集交通部鐵路改建工程局、本府都發局及交通局等相關單位共同研議後確認。</p> <p>二、新台17線本府工務局已完成初步規劃作業，並於105年5月12日邀集國防部、本府都發局、交通局、左營區公所等相關單位現勘研議，對會中討論路線東移方案因尚涉眷村居民意見、文史古蹟與軍方建物抵觸等用地取得事宜，後續將俟該局協調檢討後再依確認路線方案進行後續相關作業。</p> |
| 105.4.25 | 周議員鍾滋 | 左營海軍總醫院人行道機車拖吊嚴重，其違規型態又不 | 交 通 局 | <p>一、為瞭解就醫民眾將機車違停於國軍高雄總醫院左營分院臨軍校路人行道情形及本府警察局就</p> |

| | | | | |
|----------|-------|------------------------------|-------|--|
| | | <p>影響交通，似有執法手段過當之情形。</p> | | <p>旨揭違停機車執行取締拖吊事宜，本府交通局將於105年5月9日邀集周鍾濞議員服務處、國軍高雄總醫院左營分院、本府工務局（養護工程處）、警察局（交通警察大隊、左營分局）及左營區莒光里、合群里辦公處等單位進行現勘，並就旨揭地點機車停車供給及違規取締執法事宜，討論改善措施。</p> <p>二、旨揭事項改善措施，將俟完成會勘後，由各權責局處依據現勘結論辦理。</p> |
| 105.4.25 | 周議員鍾濞 | <p>輪船公司委外員工薪資待遇福利應予重視改善。</p> | 交 通 局 | <p>一、輪船公司愛之船業務於105年4月1日辦理公開招標，4月26日開決標，由大鵬灣觀光遊艇股份有限公司得標，並訂於6月1日正式辦理委外經營；爰後續委外員將由73人精簡為46人。</p> <p>二、另針對委外員工薪資待遇福利將檢討改進，並於106年預算編列入考慮，針對資深員工及表現良好員工予以加薪，鼓勵員工士氣。</p> |

| | | | | |
|----------|-------|--------------------------|-------|---|
| 105.4.25 | 郭議員建盟 | 高雄測照設備數量全國最多，應訂定設置標準及程序。 | 交 通 局 | <p>一、本府警察局設立超速及闖紅燈測照取締設備，是基於維護道路安全而評估設置，且配合105年交通部院頒交通安全改善計畫中所訂定之「速度管理」為推動主軸，爰本府道安會報除了要求警察局以易肇事路口為優先評估設置地點外，亦請警察局提出新設及調整移設取締測照設備標準作業程序，將測照設備移設至尚未設置之易肇事路口，以其將有限資源做最有效率運用。</p> <p>二、依本府警察局資料，本市現有190支數位式測照桿，以本市轄道路長度共4,857公里來看，密度非為六都最高，至本府警察局主持站上公布之設置地點，部分機型雖老舊已停用，但考量位處易超速、闖紅燈等易違規事故路口（段），對用路人具遏止作用，爰併同公告。</p> <p>三、根據本府警察局104年交通事故資料分析，人為因素中超速佔5,627件（10.9%）、違反號誌管制6,745件（13.2</p> |
|----------|-------|--------------------------|-------|---|

| | | | | |
|----------|-------|--|-------|--|
| 105.4.25 | 黃議員淑美 | <p>一、何謂UBER？</p> <p>二、UBER 有無與計程車共存機制？</p> | 交 通 局 | <p>%)，兩者所佔比例達24.1%，顯示超速及違反號誌管制是肇事主因，爰測照設備係輔助行車安全設備，亦具有保護守法用路人之功能，在警力不足情況下，以測速照相設備取締交通違規係屬必要的手段。</p> <p>一、UBER以開發行動應用程式連結乘客和司機，提供載客車輛租賃及實質共乘的分享型經濟服務。乘客可以透過行動應用程式預約載客車輛，並於行動應用程式中追蹤車輛位置，其按公司自訂費率向乘客收取車資與駕駛拆分，招聘個人司機以自用車輛（白牌車）集體非法從事載客經營，實質從事客運營業，並規避相關法律責任，將營業項目登記於資料處理服務業，不受臺灣交通運輸管理規範所控管。</p> <p>二、一般計程車須依公路法、汽車運輸業管理規則、計程車運輸合作社管理辦法及相關子法規定，申請核准後始得經營，而UBER未依規定申請</p> |
|----------|-------|--|-------|--|

| | | | | |
|----------|-------|--------|-------|---|
| 105.4.25 | 邱議員俊憲 | 世界地球日搭 | 交 通 局 | <p>核准經學小客車載客業，實屬違法，爰UBER如按公路法及相關法規規定申請核准經營小客車載客服務，亦可在高雄經營小客車載客。</p> <p>三、本府交通局長期以來致力改善計程車經營環境，革新計程車產業服務，輔導計程車產業轉型，更為提升整體產業服務品質，已陸續推出許多全國首創計畫，包括計程車彈性運輸服務計畫、計程車共乘路線計畫、成立觀光計程車隊、發展無障礙計程車隊等4大創新服務，以及藉由評鑑制度、計程車運將英語培訓與全面更換新式IC計費表補助等各項革新政策，提供市民及外來觀光客優質計程車服務，更增加高雄市計程車運將收入，如UBER合法入駐台灣，唯有翻轉傳統計程車產業經管型態，注入創新服務思維，才能與UBER共存，因此本府交通局長期致力推動計程車創新服務。</p> <p>一、4月22日為世界地球日，</p> |
|----------|-------|--------|-------|---|

電動公車免費活動規模太小，很可惜，市府各單位應該更重視。

本府交通局為響應該特殊意義節日，推出「422 世界地球日-轉動電動公車愛地球」活動，凡當日以手機或平板出示活動憑證畫面，即可免費搭乘以電動公車營運的「西城快線」及「建工幹線」2條公車路線，邀請市民一起搭乘電動公車，減低空氣污染愛地球。經南台灣客運公司統計以手機或平板出示活動憑證畫面免費搭乘電動公車總運量為518人次。

二、為發展綠色公共運輸、落實低碳交通政策，本局近年積極向交通部爭取經費推展電動公車服務市民，彰顯本市打造為低碳綠色公共運輸城之決心，本市目前合計有22輛電動公車，分別服務於西城快線、建工幹線及旗美國道快捷等，另本市目前持續推動多項票價優惠，希民衆多多使用大眾運輸，包括刷一卡通搭公車「一日最高24元暢遊高雄」、「搭公路客運折12元、最高自付額60元」及「捷連公車雙向轉乘優

惠」至年底；另還有文化觀光公車一票通的優惠，鳳山文化公車、舊城文化公車、哈瑪星文化公車、紅毛港文化公車及大樹祈福線等觀光文化公車票價50元，持票當日均可不限次數搭乘，為共同響應地球日，本府交通局將研議擴大辦理響應活動。

| 路線 | 「422 世界地球日－轉動電動公車愛地球」活動 搭乘人數 |
|------|---------------------------------|
| 西城快線 | 142 |
| 建工幹線 | 376 |

| | | | | |
|----------|-------|--|-------|---|
| 105.4.25 | 許議員慧玉 | 交通違規罰鍰 105 年編列 15 億，罰鍰收入建議用以改善停車問題、交通問題、危險路段、標示不清等。 | 交 通 局 | <p>一、本市105年度編列交通違規罰鍰15億元，依市議會審查105年度預算附帶決議，應提撥收入50%做為大眾運輸、運輸建置投資、營運補貼（含公共自行車、分享租車）、路外停車場、道路安全設施建置及改善（含道路安全監視器）；並逐年提高比例至100%，本府將依議會附帶決議辦理</p> <p>二、105年度本府運用交通違規罰款改善交通秩序及交通安全說明如下：</p> <p>(一)改善交通秩序經費： 包含道路交通違規案件舉發處理費用、購置及檢定交通執法裝備器材費用、交通執法資訊電腦化費用、交通執法與安全宣導費用，合計約4,740萬元。</p> <p>(二)改善交通安全經費： 包含易肇事路口改善計畫、國道高速公路增設（改善）交流道可行性研究委託案、郵寄裁決書掛號郵資費用、全市道路及附屬設施改善工程、易肇事路口及分隔島改</p> |
|----------|-------|--|-------|---|

| | | | | |
|----------|-------|--|-------|--|
| 105.4.25 | 許議員慧玉 | 在公部門土地來源不足下，應多輔導民間設置公共停車場，以解決本市停車空間供給不足問題。 | 交 通 局 | <p>善工程，合計約9,714萬元。</p> <p>(三)提升大眾運輸使用率 經費：公車永續幸福計畫-公車票價優惠措施、公車業者營運虧損補貼及公車路線委託經營補助、候車設施遷移及運輸場站修護、候車亭及集中式站牌建置計畫、五甲一路候車環境改善工程等，合計約7億8,528萬元。</p> <p>一、公部門土地、財源有限，本府交通局積極輔導民間企業設置路外公共停車場，迄105年4月底止，全市計有505處民營停車場，共計提供5,356個大型車位、43,908個小型車位、12,107個機車位。</p> <p>二、針對部分市中心外圍區域如大社區只有4個路段採取計次50元收費，當地民衆對於付費停車觀念接受程度偏低，故該行政區內目前尚無申請設置民營路外停車場；而仁武區轄內只有1個路段採計次30元收費，該行政區除本府交通</p> |
|----------|-------|--|-------|--|

| | | | | |
|----------|-------|--|-------|---|
| 105.4.25 | 劉議員德林 | <p>一、鐵路地下化通車期程。</p> <p>二、辦理地方說明會時交通局要加強配合說明。</p> <p>三、提供鳳山計主進度及未來發展。</p> | 交 通 局 | <p>局轄管竹後停車場、叭叭房高雄育才公21等2處小型車停車場及民營成銓停車場、大自由停車場及澄觀停車場等3處大型車停車場附設小型車位，供司機往返住處停放車輛外，亦未設置小型車停車場。</p> <p>三、為改善大社、仁武地區等市中心外圍區域，可能少數路段停車供給不足問題，將先逐步增加路邊停車收費範圍，適度檢討調整停車費率，俾利提高業者經營停車場意願，以增設路外停車場，改善停車供給不足的問題。</p> <p>一、目前高雄鐵路地下化計畫包含：(1)左營計畫：由葆禎路北延至左營大中二路；(2)高雄計畫：由葆禎路至正義路；(3)鳳山計畫：由正義路至鳳山大智路橋西側，總工程經費達約956億元，並預定於106年底同時通車。</p> <p>二、有關鐵路地下化園道整體規劃案，本府工務局刻正辦理「高雄鐵路地下化後立體設施存廢暨</p> |
|----------|-------|--|-------|---|

園道動線（含車行、人行、自行車、輕軌等）、水廊及綠廊整合補充與建議」計畫，並已於105年3月7日至3月11日分別於鼓山、三民、鳳山、左營、苓雅等行政區辦理地方說明會，交通局均配合本府工務局辦理地方說明會時共同出席與會傾聽地方民意，後續本府交通局及相關局處將持續配合本府工務局彙整地方意見與檢討鐵路地下化園道整體規劃事宜。

三、依據交通部鐵路改建工程局辦理「高雄鐵路地下化延伸鳳山計畫」目前執行情形，截至105年3月底止，實際整體施工進度已達52.70%，預期效益將可清除正義路、鳳松路等2處平交道及自強陸橋、青年路地下道、維新陸橋等3處立體交叉，提升鐵路運輸效能，並改善當地交通瓶頸及潛在危險，提升都市生活環境品質，串聯並帶動中山高速公路以西與鳳山地區鐵路廊帶周邊之整體發展。

| | | | | |
|----------|-------|--|-------|---|
| 105.4.25 | 李議員柏毅 | <p>一、鐵路地下化要全封原因及多向市民告知5月4日開始全封。</p> <p>二、市府加強宣導。</p> | 交 通 局 | <p>一、高雄鐵路地下化分高雄、左營與鳳山計畫，左營計畫98年2月核定，全長4.13公里，現在僅剩中華一路地下道段，約65公尺長的隧道需施工，施工期間發現，地下道下方有早年高架橋留下的基樁，須將基樁清除，以利下方鐵路隧道施工，決定改採取「明挖覆蓋」之全封閉方式處理，交通部鐵路改建工程局南部工程處遂向本府提報左營地下道全封閉交通維持計畫，並已於105年3月29日本府道路交通安全督導會報105年第3次會議原則通過，自105年5月4日下午13時起至106年6月27日，共計420日封閉左營地下道雙向以進行施工。</p> <p>二、為避免施工期間造成周邊交通衝擊，本府交通局除督促施工單位依核定交通維持計畫書於現場懸掛紅布條、佈設施工告示牌及改道指示牌面等，另路口交通指揮人員封閉前三個月採24小時全天候執勤及依交通狀況加派人員指揮外，並請施工單位做好施</p> |
|----------|-------|--|-------|---|

| | | | | |
|----------|-------|--------------------------------------|-------|---|
| | | | | <p>工封閉期間改道宣導計畫，如0800免付費專線、官網、市府FB及LINE、記者會、地方說明會、新聞媒體、警廣電台、CMS、簡訊推播等多元管道，加強提醒及疏導民衆改道行駛。</p> <p>三、經本府警察局於封閉日起於周邊重要路口站崗指揮交通，施工單位亦派遣義交協助疏導車流，交通局另於每日派員現場巡查，依路口車流監視資料顯示，封閉初期左營往返市區3條替代路線（如中華一路高架橋-翠峰路、明誠路-九如四路、美明路-九如四路）旅行時間，其中除中華一路高架橋往左營方向上午尖峰時段約增加1至2分鐘外，其餘路段車流均正常，本府交通局將持續監控車流並適時調整號誌，維持車流順暢。</p> |
| 105.4.25 | 李議員柏毅 | 左營凹子底地區周邊停車困難，應加速增加停車供給，並積極開發現有停車場用地 | 交 通 局 | <p>一、考量裕誠路及明誠路等周邊商圈，停車需求頗高，近期亦有大型商域進駐於此，為有效利用區域範圍內辛亥及富國停車場用地，並滿足周</p> |

(富國、辛亥停車場)朝立體多目標使用。

邊停車需求，本府交通局及捷運局刻正研議相關開發立體多目標使用。

二、辛亥停車場部分係由本府交通局研議以促參方式引進民間資金，推動作為立體多目標使用，惟該地相關退縮規定限制，恐致本用地開發效益降低，爰本府交通局刻正針對該用地先行辦理都市計畫土地管制退縮規定檢討（預定105年年底完成），使土地更具有開發效益，提高其財務可行性，以增加民間資金投入開發之誘因。

三、富國停車場用地已由捷運局於104年6月14日簽奉市府同意作價投資「高雄市大眾運輸系統土地開發基金」，於104年7月21日函文變更管理機關為捷運局，並由捷運局循預算程序辦理作價投資土開基金，爰該筆土地將由捷運局評估辦理後續相關開發事宜。

四、本府交通局並於105年4月20日邀集李柏毅議員服務處、里長及捷運局

| | | | | |
|----------|-------|---|-------|--|
| 105.4.25 | 吳議員益政 | <p>一、大魯閣草衙道5月9日開幕，要做好交維及配套措施。</p> <p>二、一個月內提出交通稅草案。</p> | 交 通 局 | <p>等相關單位會勘，富國停車場部分將請捷運局評估開發立體多目標使用可行性，辛亥停車場部分則請本府交通局依計畫進行推動促參事宜。</p> <p>一、大魯閣草衙道定於105年5月9日開幕，為鼓勵民衆搭乘大眾運輸工具前往，於開幕首週（5月9日至15日）不開放基地內停車場。本府交通局除要求大魯閣草街道依據交通維持計畫（包括擬定營運交通維持標準作業程序，配合場內動態資訊及周邊道路交通狀況，實施多階段交通管制措施，彈性調整車輛進、離場動線）辦理外，並請該購物中心於週邊主要路口（段）派請義交，疏導現場交通，減少進場車流與穿越性車流間之交織，警察局並將針對周邊違規車輛加強取締作業，以維護現場交通秩序與安全。</p> <p>二、本府交通局將持續觀察周邊道路車流動線，並會同警察局於開幕期間</p> |
|----------|-------|---|-------|--|

| | | | | |
|----------|-------|--|-------|---|
| 105.4.25 | 吳議員益政 | <p>一、大型開發案、公共使用區域（醫院）…等，不應將停車問題內部成本外部化。</p> <p>二、設立新能源車種實驗區域，利用舉辦 ecomobility 的機會，積極連結產業，可透過地方自治條例提草案。</p> | 交 通 局 | <p>定期派員，就周邊號誌、運作、交管情形、捷運疏運、停車狀況等定點巡查，遇有異常情形立刻回報，並與相關單位及購物中心持續檢討改進，維持周邊交通順暢。</p> <p>三、有關提出交通稅草案，本府交通局將蒐集國內外相關資料後研議辦理。</p> <p>一、大型開發案樓地板面積、停車格位數如超過本市建築物交通影響評估送審門檻，於建築物交通影響評估審議時，均要求開發單位需依照推估之衍生停車需求設置足夠停車位，以免將自身停車需求外部化；此外，對於鄰近大眾運輸場站之大型開發案，亦要求開發單位須提出鼓勵及宣導民衆使用大眾運輸工具方案，並提供接駁車往返基地與捷運（輕軌）站（如：夢時代、義大亞洲廣場、義大亞洲帝國大樓等），以減少民衆利用私人運具前往之行爲。</p> <p>二、另有關設立新能源車種</p> |
|----------|-------|--|-------|---|

實驗區域，利用舉辦eco mobility的機會，積極連結產業，可透過地方自治條例提草案部分，本府交通局辦理情形如下：

(一)本市取得2017年生態交通全球盛典主辦權，期望透過舉辦生態交通盛典活動，實踐城市交通轉型的願景。「生態交通」是一種生活型態，泛指步行、騎乘自行車、搭乘公共運具、電動車輛等以環保綠能的運輸方式完成日常生活移動，生態交通也是一個有效解決城市交通壅塞、空氣污染的辦法。盛典將在2017年10月舉行，為一個月的生態交通生活體驗，並非所謂的「無車」活動完全限制車輛使用，而是透過生活環境的改善，市府並將挹注資源進行社區環境改善，引進更多元、環保、安全的交通運輸方式，完成日常生活中的移動需求。包含改善人行、自行車使用環境，並

| | | | | |
|----------|-------|--------|-------|--|
| 105.4.25 | 吳議員益政 | 棋盤式公車在 | 交 通 局 | <p>將引進低碳運具及多元公共運輸服務等、進而打造宜居生活環境的目標。</p> <p>(二)本府交通局現已積極與多家新型態、新能源車輛業者積極洽談中，期望於盛典活動期間導入新穎運具於哈瑪星地區運行，包含電動汽車、電動共享汽車、電動機車、電動輔助三輪車、無人駕駛接駁車等。</p> <p>(三)有關引進新型態、新能源車輛於示範區實驗運行上路一事，因交通運輸工具上路通行其行為係受中央頒訂之道路交通安全規則、道路管理處罰條例等法規之規範。交通局正積極與交通部洽談突破之方式，規劃向交通部提出試辦計畫，針對試運行車輛提出相關管理辦法及評估計畫，以制定明確的遊戲規則，建立新型態、新能源車輛的安全、合理使用環境。</p> <p>一、考量大高雄市合併後空</p> |
|----------|-------|--------|-------|--|

高雄是否行得通，在不考慮經費情況下是否可行。

間幅員遼闊，土地面積增加約18倍，地理軸線南北長達130公里，東西向約65公里，而其中高山土地面積占全市之52.78%，人口分布不均，而棋盤式公車須以密集的路網及班次規劃來降低民衆轉乘等候之不便性，考量公車營運效率及資源分配，難以於全市境通盤實施。

二、而本府交通局為建立棋盤幹線公車路網雛型，於103年配合公車民營化通盤檢視本市公車路線規劃，於市中心區已規畫棋盤幹線公車路網，係利用既有道路幾何條件直捷快速、承載率高及服務水準高之公車路線予以規劃調整為棋盤幹線公車路網，由南北軸線線的中華幹線（205）、自由幹線（92）、民族幹線（90）、鳳青幹線（橘12）等4條，東西軸線的五甲幹線（紅10）、一心幹線（紅18）、三多幹線（70）、五福幹線（50）、建國幹線（88）、覺民幹線（60）、建工幹線（紅30）、明誠幹線

(紅33)、新昌幹線(217)等9條及環狀線的168東、西幹線2條，共15條主幹線交織組合而成，透過加密班次，縮短尖峰班距至8~10分鐘、離峰班距至15~20分鐘之服務水準，俾利民衆搭乘次幹線及社區公車至棋盤幹線公車路線轉乘點，快速轉乘幹線公車前往目的地。

三、另對於交通需求較低的地區安排次幹線及社區公車以維持行的需求及培養運量，路線則與捷運車站、轉運站及主幹線銜接整合，增加公車路網涵蓋率，透過刷電子票證享優惠票價及棋盤幹線路網加密，降低民衆轉乘公車衝擊性，培養市民轉乘之習慣。

公車路網優化

◆ 市中心區

- 規劃棋盤幹線公車
- 快線公車
- 主幹線
- 次幹線
- 社區公車

◆ 市郊區

- 規劃轉運站接駁車

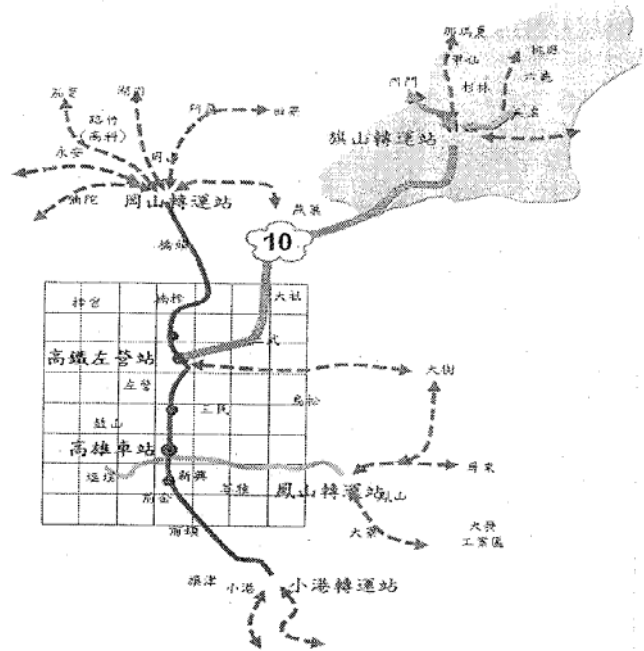

| | | | | |
|----------|-------|---|-------|--|
| 105.4.25 | 吳議員益政 | <p>三多一路氣爆路段之道路規劃、道路縮減和禁止路邊停車，原裝卸貨車輛受限，請思考以特殊路段、特殊處理之方式改善。</p> | 交 通 局 | <p>查氣爆道路重建永久路型規劃係由工程單位、本府交通局、警察局等相關單位召開多次路型會議共同研商，期間並召開多次地方說明會與民衆溝通，最後於103年10月29日經道安會報103年第10次委員會議審查通過，有關三多路重建路型規劃，為營造「以人為本」及「大眾運輸導向」之綠色運輸空間、建立友善的行人通行環境，拓寬兩側人行道寬度，並取消原本停車格較少之北側停車帶並禁止臨停、保留南側停車位，以釋出路寬供車輛通行。</p> <p>經現勘，旨揭路段北側（輔仁路～河北路間）有部份商家裝卸貨需求受到影響，有關建議採用特殊路段、特殊處理之方式改善事宜，查道路交通管理處罰條例第3條、第55條即已明定騎樓及人行道不得停放汽車，另經測量，該處騎樓寬度3.9公尺，人行道寬度則為4公尺，倘開放汽車橫向停放於騎樓地，無論何種停放方式均將同時影響騎樓與人行道之行人通行動線，考量騎樓及人行道之主要功能係供行人通行，經評估不宜開放供汽車臨時停放，惟為滿足旨揭路段北</p> |
|----------|-------|---|-------|--|

| | | | | |
|----------|-------|------------------------------|-------|---|
| | | | | <p>側（輔仁路～河北路間）之裝卸貨臨停需求，本府交通局將另案邀集工務局、警察局等單位研商利用該路段植栽帶閒置空間挖設停車彎之可行性。</p> |
| 105.4.25 | 陳議員麗珍 | 建議舊城文化公車每半小時一班車留住觀光客在景點深度旅遊。 | 交 通 局 | <p>目前舊城文化公車為假日公車（含國定假日）10時至18時，每30分鐘一班車，舊城文化公車路線從左營高鐵發車，起點站（左營高鐵站）於捷運紅綠左營站2號出口、或左營高鐵之「台鐵新左營站出口方向」搭乘公車處搭乘，文化公車為上車購買一日券，票價50元，至105年12月31日前可享當日無限次轉乘文化觀光公車和市區公車，該路線主要集中在環蓮池潭及舊城周邊的精華景點，經洲仔濕地公園、孔廟、眷村文化館、舊城遺址、<u>世運主場館</u>，且每台車都配有導覽人員解說，讓遊客能更有效率的遊賞左營風光，且文化公車的車體皆引入左營地區特色進行彩繪。</p> |
| 105.4.25 | 陳議員麗珍 | 高楠公路楠陽陸橋指標檢討改善。 | 交 通 局 | <p>一、楠梓區高楠公路與楠陽路係楠梓區主要道路，係連接後勁地區、高速公路及臺1線省道之要道。現況楠陽路與高楠</p> |

公路係以高架橋立體交叉，且採汽、機車分流規劃，行車動線複雜。為利駕駛人識別及行駛，本府交通局於高楠公路及楠陽路之車流分流點設置有行車指示標誌。

二、考量案述路段行車動線複雜及標誌有老舊情形，交通局前於103及104年度經張豐藤議員、周鍾濫議員、林瑩蓉議員、本府道安督導會報及市府參議建議高楠陸橋及楠陽陸橋周邊指標系統改善，故交通局分別於103、104年度動用100餘萬元針對楠陽路（雙向）及高楠公路北上之標誌牌面進行檢討、更新及增加汽、機車圖示以加強車道識別。

三、另楠梓區公所前於104年7月27日邀集相關單位現勘反映動線複雜建議改善指示標誌，交通局將針對高楠公路北往南、加昌路銜接楠陽路、高楠公路等分流點尚未汰換之指示標誌進行檢討、更新，相關工程於105年4月28日完竣。

四、有關建議高楠公路與楠

| | | | | |
|----------|-------|--|-------|---|
| 105.4.25 | 陳議員麗珍 | 機車經由大中機車地下道往東出口處與大中平面道路汽車匯流，產生交織，有影響行車安全之虞，建議大中機車地下道往東出口處設置號誌以改善汽機車交織衝突。 | 交 通 局 | <p>陽陸橋周邊指示標誌系統檢討案，本府交通局將持續針對未汰換之指標檢討、更新，並持續對已更換之指標予以追蹤，並檢討改善。</p> <p>一、經本府交通局派員現場勘察，因大中機車地下道上升至平面道路，車道有一定坡度，倘設置行車管制號誌，恐機車不易辨識燈號，且上坡車道有一定斜度，不適宜讓機車停等紅燈，次因行經大中地下道機車量大，倘讓機車於地下道往東出口處停等紅燈，恐將回堵至地下道內，考量空氣流通，地下道通風及車輛排放二氧化碳等因素，大中機車地下道往東出口處設置行車管制號誌將弊大於利，爰建議仍以維持現況為宜，並於105年5月3日派員向貴席說明。</p> <p>二、該平面路段為銜接高鐵路及華夏路之橫向主要道路之一，自高鐵左營站出發之大客車，多利用高鐵路往南並左轉大中路，該路段受高架橋墩限制，平面路幅較為</p> |
|----------|-------|--|-------|---|

| | | | | |
|----------|-------|---|-------|--|
| 105.4.25 | 鍾議員盛有 | <p>一、台86快速公路往東延伸至旗山、美濃辦理情形。</p> <p>二、國10北延新威大橋辦理情形。</p> <p>三、台3線延平一路203巷口分隔島削切，督促公路</p> | 交 通 局 | <p>狹窄，與大中機車地下道往東出口處，僅有2車道供車輛匯流，且汽機車至華夏路口均有左右轉需求，需於匯流處變換車道，為減少該處交織衝突，本局評估尖峰時段實施車種管制可行性，以減緩汽機車交織發生事故疑慮。</p> <p>三、因車輛管制將對往來高鐵站大客車行車動線影響甚鉅，尚需審慎評估及研擬相關配套措施與替代動線，為求周延，本府交通局先進行現場實地觀測，並將邀集相關單位研擬改善方案。</p> <p>一、台86快速公路往東延伸至旗山、美濃辦理情形 (一)高雄內門與台南關廟現僅以市道182串聯，當地民意期望藉由台86線延伸以快速至高鐵台南站。因此本府函文交通部評估台86快速道路往東延伸可行性並規劃開闢，由交通部公路總局西部濱海公路南區臨時工程處辦理，經評估不具經濟可行性，公路總局已報經交通部</p> |
|----------|-------|---|-------|--|

總局加速
改善。

104年5月26日核復（
方案一計畫不可行）
同意結案。

(二)本府於104年10月15
日由工務局、新建工
程處及交通局至立法
院拜會王院長金平爭
取本案，經中央與地
方協議，考量台86往
東延伸快速道路建置
經費高達五百億，現
階段不具經濟效益，
將納入長期規劃改善
；短期採「市道182
線烏山頭路段」以截
彎取直改善，並同意
納入生活圈道路，由
中央提供補助經費，
本府自籌款部分則可
延長攤提時間，以降
低本府財源壓力。本
府工務局新建工程處
日前向交通部公路總
局申請補助，公路總
局於105年12月17日
召開「生活圈道路交
通系統建設計畫（公
路系統）審議協調小
組」會議結論（節錄
）：因工程規模龐大
，尚須詳細評估規劃
及釐清是否須辨環評
，爰審議結果同意補
助可行性評估作業經

費，目前新工處提送公路總局可行性評估作業經費需求。

二、國10北延新威大橋辦理情形

交通部公路總局西部濱海公路南區臨時工程處已辦理「新增銜接國道10號至新威大橋之快速公路」可行性評估，因民衆支持之替代方案三（一般省道方案）具經濟效益可行性，交通部同意公路總局後續將針對該替代方案另提「國道10號里港交流道至台28線龍肚段連絡道路可行性評估」作為替代循序陳報推動，並於104年11月11日於交通部公路總局辦理「國道10號里港交流道至台28線龍肚段連絡道路可行性評估」期末暨報部審查會，原可行性評估報告結案，並已報經交通部104年5月26日核復同意結案。後續將針對「國道10號里港交流道至台28線龍肚段連絡道路可行性評估」持續追蹤。

台3線延平一路203巷口分隔島削切處理，督促公路總局加速改善，經

| | | | | |
|----------|-------|---|-------|---|
| 105.4.25 | 鍾議員盛有 | <p>一、杉林區省道台29線-杉林國中、台29線-清水路（湖底）、台29線-高129（隘丁寮）交岔路口增設紅燈倒數計時顯示器。</p> | 交 通 局 | <p>瞭解該路口係因分隔島突出影響巷口直行之出入動線，前已於104年會勘決議請公路總局進行削切。經電洽交通部公路總局第三區養護工程處高雄工務段表示，該分隔島削切需移置號誌桿1座、台電電箱3座、路燈1座及路樹，刻正協調辦理中。前揭除本府交通局已將號誌桿配合停止線先行移置之外，其餘需移置之設施分屬本府養護工程處、台電等不同轄管單位，公路總局將另邀相關單位配合移設後再進行分隔島削切工程。</p> <p>一、本市杉林區省道台29線-杉林國中、台29線-清水路（湖底）、台29線-高129（隘丁寮）交岔路口增設紅燈倒數計時顯示器，經函文路權機關交通部公路總局第三區養護工程處甲仙工務段同意列入105年度經費辦理，預定105年10月底前完成設置。</p> <p>二、本市旗山區延平一路與旗甲路一段、中正路交岔口為五岔路口，行車</p> |
|----------|-------|---|-------|---|

| | | | | |
|----------|-------|---|-------|--|
| | | <p>二、旗山區延平一路與旗甲路一段、中正路口交通號誌改善。</p> | | <p>動線複雜，號誌時制採二路口輪放四時相模式運作，其中延平一路西往東方向部分車輛於第三時相誤看前一路口號誌而闖紅燈。省道路權機關為公路總局，經4月26日由公路總局第三區養護工程處高雄工務段辦理會勘，會勘決議：為利用路人易於辨識，將於該兩路口號誌桿適當位置設置「路口專用號誌」標誌牌面。</p> |
| 105.4.25 | 王議員耀裕 | <p>針對紅 3 路公車客滿班次再增班，並增加紅 3 路公車主線班次。</p> | 交 通 局 | <p>一、查紅3路公車原平日共55車次、假日32車次，105年1月18日已請公車業者增加主線（直達車）班次計平日7車次及假日5車次。</p> <p>二、為更便利林園地區民眾往返捷運小港站，未來除請公車業者持續評估尖峰時段乘車需求並依需求增加班次外，本局亦評估紅3路公車調整為直達車與區間車模式，可有效再增加直達車班次；另為避免尖峰時間客滿致無法搭上車，本府交通局亦將評估引進雙節公車行駛紅3路公車直達車之可行性。</p> |

| | | | | |
|----------|-------|------------------------|-------|--|
| 105.4.25 | 王議員耀裕 | 林園台 17 增設候車亭案請儘速會勘及建置。 | 交 通 局 | <p>一、為提供市民完善之候車環境，本府交通局已研提計畫爭取交通部經費補助，逐年配合編列預算，於本市公車站位增設候車設施，並於林園地區持續會勘建置候車亭。</p> <p>二、經查林園區台17線省道雙邊人行道下方為排水箱涵，本府交通局業於105年1月7日於公車「海墘路口」站辦理現地會勘，將採用變更基礎型式以利設置，並納入本年度建置計畫辦理。</p> <p>三、另有關公車「新光人壽」及「田厝路口」站，經本府交通局於105年4月27日邀集相關單位辦理現地會勘，其中「新光人壽」站已協調取得設置共識，將一併納入本年度建置計畫辦理，以提昇林園區公車候車環境。</p> |
| 105.4.25 | 林議員瑩蓉 | 捷運站內之商業規劃現況為何？ | 交 通 局 | <p>一、為有效提升運量，提升公司營收，高雄捷運公司積極經營附屬事業，其經營項目如下表：</p> <p>二、捷運車站販賣店之出租及使用情形現況：捷運紅線規劃82間，橘線規</p> |

| | | | | |
|--|--|--|--|---|
| | | | | <p>劃55間，合計共137間。截至105年4月販賣店已出租名單，經統計紅線計77間，橘線計45間，共125間，出租率為91%</p> <p>三、本府交通局將依據「104年度高雄市大眾捷運系統經營維護與安全監督定期檢查」委員之建議，督促高捷公司積極開發車站物流，規劃引進高知名業者進駐車站商店，及車廂內外廣告，以增加附屬事業收入。</p> |
|--|--|--|--|---|

| 附屬事業經營項目 | |
|----------|-------------------|
| 項目 | 分類及廠商 |
| 廣告 | 商業：高瞻公司 公益：捷運公司 |
| 行動通訊服務 | 中華電信 |
| 網路服務 | 中華電信 |
| 多媒體 | 中華電信、車站到站警示音託播 |
| 販賣店 | 便利商店、飲食業、快速剪髮業、其他 |
| 車站金融服務 | 聯邦銀行 |
| 紀念商品 | 捷運公司 |
| 場站出租其他 | 捷運公司 |

| | | | | |
|----------|-------|-------------------|-------|---|
| 105.4.25 | 林議員瑩蓉 | 捷運卡（一卡通）系列主題萌的發行？ | 交 通 局 | <p>一、一卡通票證公司於102年12月6日獲金融監督管理委員會核准設立，並於103年2月13日正式掛牌營運，並且積極與各地縣市政府、各大超商通路合作，深化民衆使用票卡消費習慣，讓一卡通服務更能滲入民衆生活。</p> <p>二、一卡通公司積極朝票卡版面多樣性發展，持續開發適宜的授權圖像及自主開發多元產品，增加紀念票卡豐富性，滿足不同族群消費者之需求，目前已有藍白拖鞋、美國隊長、星際大戰、哆拉A夢等多元化設計之版面，深受消費者喜愛，截至105年3月底，「一卡通」發卡量達886萬張，使用範圍遍及全台。</p> <p>三、另高雄捷運公司領先全台鐵道業者推出高捷虛擬人物（小芎、飛揚、雅朵等虛擬行車人員），除利用萌樣圖像宣導捷運搭乘規定及禮節外，高捷公司亦已與一卡通公司合作發行萌系列一卡通，不但活化車站帶來人潮，亦增加附屬</p> |
|----------|-------|-------------------|-------|---|

| | | | | |
|----------|-------|--|-------|--|
| 105.4.25 | 林議員瑩蓉 | <p>一、捷運站計程車等候區規則？</p> <p>二、搭 Uber 之風險？交通局因應作為？</p> | 交 通 局 | <p>事業收入。</p> <p>一、本市捷運站計程車招呼站之設置，仍比照本府交通局設置一般計程車招呼站方式辦理，惟會勘時再會同捷運公司參與討論。</p> <p>二、一般計程車須依公路法、汽車運輸業管理規則、計程車運輸合作社管理辦法及相關子法規定，申請核准後始得經營，爰UBER如按公路法及相關法規規定申請核准經營小客車載客服務，亦可在高雄經營小客車載客，而UBER未依規定申請核准經營小客車載客業，實屬違法。</p> <p>三、有關搭乘UBER之風險，查UBER並未在本國登記為合法之小客車載客業，本府無法將其納入管理，亦即其在本國違法經營小客車載客，本國保險公司亦無法承保乘客險，且如發生信用卡被盜刷時其申訴管道僅採匿名APP評分機制，其不涉入消費糾紛的協商過程，對乘客安全及司機服務方面難以保障消費者應有權益，主管機</p> |
|----------|-------|--|-------|--|

關亦無法協助申訴處理。

四、次查一般計程車有總量管制、車額限制，且司機須具備計程車駕駛人執業登記證、計程車職業駕駛執照等，受政府監督，在申訴管道方面有公路主管機關申訴專線及車隊申訴專線予以保障。

五、首創計畫，包括：計程車彈性運輸服務計畫、計程車共乘路線計畫、成立觀光計程車隊、發展無障礙計程車隊等4大創新服務，並藉由評鑑制度、計程車運將英語培訓與全面更換新式IC計費表補助等各項革新政策，翻轉傳統計程車產業經營型態，注入創新服務思維，提供優質計程車服務，並增加高雄市計程車駕駛人收入。

六、本府交通局於105年3月4日邀集產官學界共同研商提升本市計程車服務品質力抗UBER之作法，會中訂定本市計程車因應UBER入侵10大行動方案包括：

(一)高雄市計程車隊朝建

| | | | | |
|----------|-------|----------------------|-------|---|
| | | | | <p>立整合叫車平台策略聯盟努力。</p> <p>(二)公部門主管機關逐步對計程車業之車輛及駕駛全面評鑑，輔導改善，篩選不適合之車輛及駕駛退出計程車業。</p> <p>(三)高雄市計程車公（工）協會團體設置鼓勵檢舉UBER之檢舉獎金及制度。</p> <p>(四)高雄市計程業界及公部門加強本市計程車品牌行銷。</p> <p>(五)持續推動計程車彈性運輸服務。</p> <p>(六)持續發展本市無障礙計程車隊規模。</p> <p>(七)持續拓展本市計程車共乘服務路線。</p> <p>(八)持續擴大招募觀光計程車隊服務。</p> <p>(九)爭取計程車物流宅配、電子商務服務。</p> <p>(十)爭取發展計程車與其他業界異業結盟。</p> |
| 105.4.25 | 林議員瑩蓉 | 輪船公司轉虧為盈之作爲，是否有業外收入。 | 交 通 局 | <p>一、輪船公司轉虧為盈之作爲：</p> <p>(一)調漲渡輪票價挹注營收，輪船公司渡輪票價全票15元、優惠票8元，機車25元，由於</p> |

| | | | | |
|----------|-------|--------------|-------|--|
| 105.4.25 | 沈議員英章 | 八德交流道規劃進度為何？ | 交 通 局 | <p>票價偏低，且旗津居民免費乘船，導致輪船公司處於虧損狀態，未改善財務結構，於104年簽市府核准調漲渡輪票價，全票調漲為25元、優惠票12元、機車25元，自104年6月1日實施，累計104年6月至12月渡輪營收比103年6-12月，營收45,987,296元，增加20,845,773元，成長45.33%。</p> <p>(二)為提升愛河愛之船營運績效，於105年辦理委外經營，並於105年4月底順利完成委外經營招標，預計105年6月1日開始由得標廠商接手營運。輪船公司每年可收取營運權利金1,500萬元，同時可節省1,500萬元人事費用及管銷費用，對輪船公司改善財務結構有相當的助益。</p> <p>二、目前輪船公司業外收入有旗津輪渡站二樓出租及船體廣告出租。</p> <p>一、有關增設國道1號仁武八德二路交流道乙案，</p> |
|----------|-------|--------------|-------|--|

| | | | | |
|----------|-------|-----------------------------------|-------|---|
| | | | | <p>查國道1號八德二路若設置交流道，其位置距離北側之楠梓交流道鳳楠路（357K+109）約2.4公里，距離南側之鼎金系統交流道（362K+221）約2.7公里，間距尚符交通部臺灣區國道高速公路局（以下簡稱高公局）「高速公路增設及改善交流道申請審核作業要點」交流道間距至少應大於2公里之規定，惟增設交流道仍須由地方政府依據前揭要點相關規定辦理可行性研究後報高公局審議。</p> <p>二、本府交通局刻正辦理增設高速公路交流道委託研究案招標作業，經105年4月20日上網公告，及105年5月4日開標，預計105年底完成增設國道1號仁武（八德二路）交流道可行性研究，再辦理後續推動事宜。</p> |
| 105.4.25 | 沈議員英章 | 輪船公司船舶老舊，不夠新穎，須汰舊換新，要安全，要好看，要有亮點。 | 交 通 局 | 本府交通局已於105年編列4,500萬元購置第1艘電力驅動渡輪投資輪船公司，預計於106年6月底前完成建造；並於104年9月獲本市2,000萬之空污基金補助，改造現有一艘渡輪為電力驅動渡輪 |

| | | | | |
|----------|-------|---|-------|---|
| 105.4.25 | 黃議員柏霖 | <p>一、國10過民族路北上匝道銜接國1北上車道，效益如何請再評估。</p> <p>二、本館路拓寬請交通局專業評估可行性。</p> | 交 通 局 | <p>與增建充電設備，預計於105年底前完成建造；另規劃由輪船公司於105年提106年造船先期計畫編列預算於107年新建1艘電力驅動渡輪，108年汰換旗鼓輪。</p> <p>一、鼎金系統交流道為國道1號與國道10號轉換之系統交流道，其中大中快速道路目前東行經國道10號之車輛欲銜接國1北上匝道時，須先下匝道並利用大中路平面道路穿越本市博愛路、自由路、民族路、鼎中路等9處市區重要路口後再銜接北上匝道，造成市區道路路口壅塞及易生交通事故等情形。為改善上述問題，本府由工務局新建工程處（以下簡稱新工處）重啟本案建設計畫，新工處重新設計本工程，將匝道結構與民族路上匝道共構及橋樑跨度增加（減少落墩）等工法設計，儘量減少匝道工程對周邊環境之影響，預計完工後將改善國道10號東行通過性車流通過平面道路之交通壅塞問題，提升市區道路服務水準</p> |
|----------|-------|---|-------|---|

| | | | | |
|----------|-------|----------------------------|-------|--|
| 105.4.25 | 黃議員柏霖 | 如何使公共運輸佔有率提升、服務品質提升以及成本下降。 | 交 通 局 | <p>及行車效率，施工期間將做好交維措施以降低對當地交通影響。</p> <p>二、本館路為往返鳥松、文山—三民鼎金地區之主要聯絡道路，現況配置單向一快一慢車道，上下午尖峰時段道路服務水準降至D~E級，經查本館路現況已完成都市計畫道路15米開闢，其道路兩側尚各有5米寬綠地（得兼供道路使用），為增加道路容量，紓緩本館路交通壅塞，該兩側5米綠地（得兼供道路使用）可由本府工務局先行開闢作為道路供公眾通行使用。</p> <p>一、本市自103年公車處民營化以來，評選優良客運業者承接本市公車路線，目前由港都、統聯、南台灣、義大、高雄、漢程等7家客運公司經營，同時配合本局辦理之公車評鑑、優良駕駛長選拔、公路總局績效獎勵金發放等措施，帶動公車業者之良性競爭，以提升營運效率及服務品質，並藉由提供優良運輸服務以刺激運量</p> |
|----------|-------|----------------------------|-------|--|

| | | | | |
|----------|-------|------------------------|-------|---|
| | | | | <p>及營收成長。</p> <p>二、配合本市棋盤式都市道路規劃及捷運與輕軌系統，逐步建置棋盤式公車路網提供優化服務，達成點、線、面之完整綿密架構，其105運量相較102年已成長達20%。</p> <p>三、本府交通局亦將持續透過旅運資料及民衆意見，檢討繞駛及效率不彰之路線，並研議於偏遠地區或郊區，引進計程車彈性運輸服務（DRTS），以有效降低政府營運補貼及提升本市公車營運績效。</p> |
| 105.4.25 | 黃議員柏霖 | 捷運延伸路網向中央爭取預算，應以公車來養量。 | 交 通 局 | <p>經查本市未來捷運延伸路網如環狀輕軌線已有環狀168路線先行，另如燕巢輕軌路線（又稱高雄學園線）亦已有7、98路公車行駛，民族高鐵線則有90路（民族幹線）公車行駛，其餘未來延伸路網亦已有相關公車路線涵蓋，本局將持續辦理電子票證優惠措施、行銷策略及候車環境改善工程，提升本市公車服務品質，培養基礎公車運量，以爭取中央預算推動辦理捷運系統、輕軌系統。</p> |
| 105.4.25 | 劉議員馨正 | 一、西門大橋 | 交 通 局 | <p>一、西門大橋往中壇便道係</p> |

| | | | | |
|--|--|--|--|---|
| | | <p>往中壇便道是否拓寬以供砂石車行駛？</p> <p>二、是否有104年10月15日至立法院協調台86之會議資料？</p> <p>三、為何龍肚國中門口距離不到30公尺有兩支測照？</p> | | <p>由美濃區瀾濃里經中壇里通往高樹、里港地區連通道路之一，有關該便道是否拓寬之情形，經洽本府工務局新建工程處瞭解，該便道係屬都市計畫農業區用地，非屬都市計畫道路劃設範圍，目前尚無開闢之計畫。</p> <p>二、104年10月15日立法院院長邀集相關單位召開協商會議，依會議結論鑒於高架快速道路所需經費過於龐大不可能短期內執行台86東延計畫，為應地方交通需求先採替代方案二「市道182線烏山頭路段改線」以改善行車安全及縮減行車時間，長期俟政府財政寬裕時再執行快速公路方案，並請高雄、台南市政府向中央申請補助上揭方案二建設經費。本府工務局新建工程處目前向交通部公路總局申請補助，公路總局於104年12月17日召開「生活圈道路交通系統建設計畫（公路系統）審議協調小組」會議，因工程規模龐大，尚須詳細評估規劃及釐清是</p> |
|--|--|--|--|---|

| | | | | |
|----------|-------|---|-------|---|
| | | | | <p>否須辦環評，審議結果同意補助經費辦理可行性評估，新工處已向公路總局提送可行性評估作業經費需求。</p> <p>三、依本府警察局交通大隊提供資料，龍肚國中前2支測照桿，1桿為取締超速，1桿為取締闖紅燈，2桿測桿設立於不同方向，因該處為學生通學必經路段，為維護師生家長交通安全，經龍肚國中強烈建議，交通大隊爰裝設上揭測照桿，取締超速及闖紅燈之重大交通違規行為。</p> |
| 105.4.25 | 劉議員馨正 | <p>一、雙層巴士用於觀光還是用於客運。</p> <p>二、高雄客運美濃場站建議改建。</p> | 交 通 局 | <p>一、雙層巴士底盤目前已運抵高雄市岡山區車廠進行車體打造，未來開頂式雙層巴士將成為全國第一引進國內營運，預計105年6月底前車體打造完成、7月先行試營運，開頂式雙層巴士主要以觀光為目的與一般市區公車營運方式有所區隔。</p> <p>二、雙層巴士營運路線初步採環狀觀光公車路線由夢時代行經亞洲新灣區高雄展覽館、新光碼頭、市立圖書總館、駁二</p> |

| | | | | |
|---------|-------|-------------------------------|-------|--|
| | | | | <p>藝術特區至哈瑪星西子灣，再串連至六合夜市、城市光廊、新崛江商圈、三多商圈等觀光景點。</p> <p>三、有關建議美濃站改建乙節，高雄客運公司已評估將該站朝結合商業型之候車站功能發展，另考量高雄客運與屏東客運現行車行動線以及美濃地區民衆公共運輸需求，本府交通局將配合美濃區公所北側重劃區開闢期程，評估於重劃區內公有地規劃設置大型轉運候車亭之可行性，俾供該地區民衆候車需求。</p> |
| 15.4.25 | 李議員順進 | 中山四路機車速限過低，造成塞車，要求檢討尖峰時間行車速限。 | 交 通 局 | <p>一、按「道路交通安全規則」第93條規定略以：「行車速度，依速限標誌或標線之規定，無速限標誌或標線者，應依下列規定：一、行車時速不得超過五十公里。但在未劃設車道線、行車分向線或分向限制線之道路，或設有快慢車道分隔線之慢車道，時速不得超過四十公里。……」此為中央一致性法令規定。</p> |

二、然查前鎮區與小港區中山四路雙向機慢車道，因屬長距離直線型道路，駕駛人在此路段常有嚴重超速或競相爭道行駛、隨意變換車道、不保持安全間距等行車情形，導致自撞分隔島、煞車不及打滑、與他車碰撞擦撞等行車事故頻傳。依據103年度本路段肇事資料顯示，機車肇事件數共計1,377件，占總件數之41%，其中又有17%之肇事主因為「未依規定減速」、「未注意車前狀況」、「未保持行車安全距離」或「超速失控」等，且另有高達11%為「違反號誌管制與指揮」，皆與用路人車速控制不當、駕駛行為失序有關，故本路段目前採取之車速管制措施，係以優先確保駕駛人行車安全為唯一考量。

三、至是否酌予調整該路段慢車道行車速限，本府交通局業已定於105年5月16日邀集貴服務處及其他議員服務處與本府警察局前鎮分局、小港分局、交通警察大隊等

| | | | | |
|----------|-------|----------------------------------|-------|--|
| 105.4.25 | 李議員眉蓁 | 針對 UBER 入侵高雄，交通局如何因應，以照顧本市計程車產業。 | 交 通 局 | <p>召開會議會商討論。</p> <p>一、本府交通局對照顧本市計程車產業及活絡高雄市計程車產業責無旁貸，將致力改善計程車經營環境，以輔導計程車產業轉型，並陸續推出許多全國首創計畫，包括計程車彈性運輸服務計畫、計程車共乘路線計畫、成立觀光計程車隊、發展無障礙計程車隊等4大創新服務，並藉由評鑑制度、計程車運將英語培訓與全面更換新式IC計費表補助等各項革新政策，翻轉傳統計程車產業經營型態，注入創新服務思維，提供優質計程車服務，並增加高雄市計程車駕駛人收入。</p> <p>二、另為遏止UBER違規載客情形，本府交通局業與計程車公工協會及交通部公路總局高雄（市）區監理所，定調取締作為：</p> <p>(一)處罰程序：1.當場製作筆錄。2.採取證據：以手機UBER APP叫車平台畫面、車輛照片、支付帳單平台畫</p> |
|----------|-------|----------------------------------|-------|--|

面（收據）。3.經查證屬實再開單（公路法及公司法）。

(二)定調處罰對象及方式

：1.叫車平台：以公路法加公司法處罰UBER違規營業。2.車輛：吊扣（吊銷）牌照2個月。3.駕駛人（車主或駕駛人）：按公路法77條第2項處5萬到15萬罰款。

(三)警監聯合稽查：1.稽查頻次：以每月白牌車稽查專案勤務為主，民衆檢舉為輔、目前尚無法規規定可發檢舉獎金。2.監理所或交通局辦理臨時稽查，可撥110請警方派人力支援。

(四)加強宣導：1.由監理所製作UBER叫車負面資訊懶人包。2.請高雄廣播電台、警察廣播電台、有線電視跑馬、CMS、網頁刊登宣導。3.請保險公會加強對UBER之負面宣導：保險公司無承保以自用車違規營業發生車禍或刑事等案件，故無法理賠，可請保險公會向大眾作前揭

負面宣導。

三、本府交通局並於105年3月4日邀集產官學界共同研商提升本市計程車服務品質力抗UBER之作法，會中訂定本市計程車因應UBER入侵10大行動方案包括：

- (一)高雄市計程車隊朝建立整合叫車平台策略聯盟努力。
- (二)公部門主管機關逐步對計程車業之車輛及駕駛全面評鑑，輔導改善，篩選不適合之車輛及駕駛退出計程車業。
- (三)高雄市計程車公（工）協會團體設置鼓勵檢舉UBER之檢舉獎金及制度。
- (四)高雄市計程業界及公部門加強本市計程車品牌行銷。
- (五)持續推動計程車彈性運輸服務。
- (六)持續發展本市無障礙計程車隊規模。
- (七)持續拓展本市計程車共乘服務路線。
- (八)持續擴大招募觀光計程車隊服務。
- (九)爭取計程車物流宅配、電子商務服務。

| | | | | |
|----------|-------|---|-------|--|
| 105.4.25 | 蔡議員金晏 | <p>一、交通局如何給哈瑪星生態交通示範區居民誘因，減少反彈。</p> <p>二、左營地下道施工封閉有無替代路線往左營市區，請交通局主動了解地方需求將規劃方案提供鐵工局辦理。</p> | 交 通 局 | <p>(+)爭取發展計程車與其他業界異業結盟。</p> <p>一、有關2017生態交通全球盛典提供誘因減少反彈事宜，說明如下： (一)盛典活動強調在地居民的高度參與，社區的環境改善及生活品質營造非僅市府單向投入就可完成，需仰賴當地居民、學校、NGO團體、企業等各力量協助，才能使盛典活動更貼近地方需求，相關的規劃也會納入居民意見做綜整考量。 (二)市府已組成籌備委員會並下設6大工作小組，並將挹注資源於哈瑪星社區進行社區環境改善，包含電纜地下化、公共自行車租賃站設置、老舊招牌整理等，更將引進多元、環保、安全的交通運輸方式，如電動公車等。此外，本府交通局現已積極與多家新型態、新能源車輛業者積極洽談中，期望於盛典活動期間導入新穎運具於哈</p> |
|----------|-------|---|-------|--|

瑪星地區運行，包含電動汽車、電動共享汽車、電動機車、電動輔助三輪車、無人駕駛接駁車等，提供居民多元低碳運具選擇。

- (三)本府交通局將持續與在地居民溝通，並多舉辦地方說明會，廣納居民意見作為規劃參考。另搭配本府研考會「2017生態交通全球盛典公民參與暨培力計畫」，開放居民提案，並經公民審議後納入規劃執行，妥善擬訂居民各項生活需求的配套措施。

二、有關左營地下道封閉替代路線事宜，說明如下：

- (一)為配合鐵路地下化作業進行，左營地下道定於105年5月4日起，至106年6月27日共420日封閉施工，施工單位交通部鐵路改建工程局南部工程處已於105年4月15日召開2場地方說明會，及於105年4月22日召開記者會宣導施工及汽機車及公車改道事宜，

左營地下道封閉期間
替代路線如下：

- 1.中華一路-明誠四
路（平交道）-逢甲
路-九如四路-中華
一路（左營大路）
。
- 2.中華一路-美明路-
馬卡道路（平交道
）-逢甲路-九如四
路-中華一路（左營
大路）。
- 3.中華一路（高架橋
）-翠華路-翠峰路-
城峰路-左營大路。

(二)為避免施工期間造成
周邊交通衝擊，本府
交通局除督促施工單
位依核定交通維持計
畫書於現場懸掛紅布
條、佈設施工告示牌
及改道指示牌面等，
另路口交通指揮人員
封閉前三個月採24小
時全天候執勤及依交
通狀況加派人員指揮
外，並請施工單位做
好施工封閉期間改道
宣導計畫，如0800免
付費專線，官網、市
府FB及LINE、記者會
、地方說明會、新聞
媒體、警廣電台、CMS
、簡訊推播等多元管

| | | | | |
|----------|-------|---|-------|---|
| 105.4.25 | 林議員宛蓉 | <p>大魯閣草衙道開幕營運：</p> <p>一、中山路南下左轉中安路時制調整？</p> <p>二、中山/中安路機車待轉進出大魯閣（</p> | 交 通 局 | <p>道，加強提醒及疏導民衆改道行駛。</p> <p>(三)經本府警察局於封閉日起於周邊重要路口站崗指揮交通，施工單位亦派遣義交協助疏導車流，交通局另於每日派員現場巡查，依路口車流監視資料顯示，封閉初期左營往返市區3條替代路線（如中華一路高架橋-翠峰路、明誠路-九如四路、美明路-九如四路）旅行時間，其中除中華一路高架橋往左營方向上午尖峰時段約增加1至2分鐘外，其餘路段車流均正常，本府交通局將持續監控車流並適時調整號誌，維持車流順暢。</p> <p>一、大魯閣草衙道於105年5月9日開幕，並於開幕首週（5月9日至15日）不開放基地停車場，大魯閣草衙道除依據本府核定之交通維持計畫（包括擬定營運交通維持標準作業程序，配合場內動態資訊及周邊道路交通狀況，實施多階段交</p> |
|----------|-------|---|-------|---|

| | | | | |
|----------|-------|------------------------------------|-------|--|
| | | <p>三段式左轉)。 三、鼓勵民衆搭乘公共運輸系統。</p> | | <p>通管制措施，彈性調整車輛進、離場動線)辦理外，本府交通局亦完成基地周邊(中山路、中安路與明正東巷等)號誌時制調整，俾利車流順暢。 二、有關大魯閣草衙道機車進出場動線，查為避免汽、機車進出場車流交織，爰透過分流方式，將汽車出入口設置於中安路側，機車出入口設置於中山路側，並派員在中山路機車出口處加強引導機車出場。 三、為持續鼓勵民衆搭乘大眾運輸前往，大魯閣公司原提供消費達門檻即贈送捷運回程免費優惠方案延長實施至105年5月22日，本府交通局已請該公司評估持續辦理上揭優惠方案及提供捷運去回程皆免費之可行性。</p> |
| 105.4.25 | 林議員宛蓉 | 大魯閣草衙道周邊協商台糖釋出土地興建停車場以增加停車空間供給。 | 交 通 局 | <p>一、為配合大魯閣草衙道105年5月9日啓用後所衍生的停車需求，本府交通局業於4月19日核發大魯閣草衙道地下停車場登記證，可停放小型車967輛、機車1,197</p> |

| | | | | |
|----------|-------|-----------------------------|-------|--|
| | | | | <p>輛。</p> <p>二、經查大魯閣高雄分公司已向台糖公司租用中安路與明鳳三街口之土地，委託停車場業者於4月26日申請設置路外公共停車場（可停放大型車20輛、小型車182輛、機踏車773輛），本府交通局業於5月3日辦理會勘，將協助業者儘速取得停車場登記證。</p> |
| 105.4.25 | 林議員宛蓉 | 復興三路愛群國小公車停靠區太小無法停靠，建議全市檢討。 | 交 通 局 | <p>一、查復興三路「愛群國小」（往北）公車站位因公車停靠區後方設置2格一般停車格位，致公車無法有效停靠影響民衆乘車安全，經評估決議塗銷該2格位，並於該公車站位劃設公車停靠區格位，以利公車順利停靠。</p> <p>二、未來將針對全市檢討公車停靠區腹地前後停車格之合理性，以維護公車停靠安全及民衆乘車權益。</p> |
| 105.4.25 | 林議員宛蓉 | 前鎮區瑞隆路與瑞和路新設號誌辦理進度為何？ | 交 通 局 | <p>本案本府交通局已於104年7月28日邀集相關單位辦理現場會勘，考量因應輕軌通車後，汽車將禁止自一心一路西向東左轉瑞西街，而改以</p> |

| | | | | |
|----------|-------|--------------|-------|---|
| 105.4.25 | 林議員宛蓉 | 前鎮輪渡站工程進度如何？ | 交 通 局 | <p>行駛瑞和街替代，導致瑞和街與瑞隆路口來往人車預期增加，爰為維護路口行車交通安全，本府交通局已列入年度號誌工程履勘審議，目前已由號誌施工廠商申請道路挖掘路證作業中，初步預估將於105年7月底前完成設置與啓用。</p> <p>一、輪船公司經營之前鎮—中洲航線前鎮輪渡站，本府交通局為配合交通部航港局之「高雄港聯外高架道路計畫工程」，原輪渡站候船室被廢除，同意利用前鎮河口現有抽水站站體結構進行整建，作為候船空間使用。</p> <p>二、整建工程原係以現有抽水站進行裝修，因土地使用分區為道路用地，無法取得裝修許可，於103年10月17日奉核以申請臨時性建築物方式興建本案。</p> <p>三、經交通局多次協調與函文航港局與港務公司督促國工局儘速興建本案下，國工局於105年3月完成本案初步設計成果。</p> <p>四、並在105年3月29日立法</p> |
|----------|-------|--------------|-------|---|

| | | | | |
|----------|-------|--------------------------------|-------|--|
| | | | | <p>委員賴瑞隆召開「前鎮輪渡站強化運用協調會」表達須將輪渡站興建工程周邊綠美化及停車需求一併納入整體規劃設計，及請中央單位儘速籌措本案經費不足的財源，已獲立委決議，請交通部航港局儘速籌措財源，並納入本案一併設計施作。</p> <p>五、目前辦理進度：105年1月20日確認站體設計意象，預計105年底動工，106年完工移交暨啓用。</p> |
| 105.4.26 | 鄭議員新助 | 大客車駕駛年齡限制可否提高。 | 交 通 局 | <p>依道安規則規定職業大客車駕駛年齡限制至65歲，因其權責單位為交通部，本府將函文請交通部評估研議，惟提高年齡限制後，建議搭配體檢及縮短駕照換發期限，確保行車安全。另市區公車駕駛因行車環境不同，相較遊覽車駕駛需有較高之專注度，亦較耗費體力，提高年齡限制後，是否影響行車安全，應一併納入考量。</p> |
| 105.4.26 | 鄭議員新助 | 未來計程車不再叫「小黃」，交通部擬放寬計程車車輛顏色，烤漆費 | 交 通 局 | <p>一、交通部為因應消費者多元需求差異性，協助計程車產業開拓新客源，鬆綁法令以扶植計程車提供優質化運輸服務，</p> |

| | | | | |
|----------|-------|---|-------|--|
| | | <p>用由司機或中央補助？</p> | | <p>正研議推動多元化計程車計畫中，以提升計程車產業競爭力。</p> <p>二、多元化計程車因與一般巡迴攬客計程車分屬不同經營型態，爰交通部將鬆綁多元化計程車之車身顏色，後續交通部倘推動相關試辦計畫，本府交通局將研議計畫書向交通部申請相關費用，俾利推動多元化計程車政策，讓本市計程車產業再升級。</p> |
| 105.4.26 | 鄭議員新助 | <p>UBER（優步代客叫車系統）衍伸爭議多，搶小黃計程車生意，因無登記執照，不受監理站規範，交通局如何稽查開罰？</p> | 交 通 局 | <p>一、UBER未按公路法及相關法規申請核准違法經營小客車載客服務，本府交通局、高雄市區監理所及警察局已成立監警聯合稽查小組，以每月白牌車專案稽查為主，民衆檢舉為輔，於105年2月22日上午於台鐵新左營站舉辦第1次聯合稽查，查獲一件UBER違規攬客，開罰五萬元，吊扣違規駕駛執照兩個月。</p> <p>二、另為遏止UBER違規載客情形，本府交通局業與計程車公工協會及交通部公路總局高雄（市）區監理所，定調取締作</p> |

爲：

(一)處罰程序：1.當場製作筆錄。2.採取證據：以手機UBER APP叫車平台畫面、車輛照片、支付帳單平台畫面（收據）。3.經查證屬實再開單（公路法）。

(二)定調處罰對象及方式：1.叫車平台：以公路法處罰UBER違規營業。2.車輛：吊扣（吊銷）牌照2個月。3.駕駛人（車主或駕駛人）：按公路法77條第2項處5萬到15萬罰款。

(三)警監聯合稽查：1.稽查頻次：以每月白牌車稽查專案勤務爲主，民衆檢舉爲輔，目前尚無法規規定可發檢舉獎金。2.監理所或交通局辦理臨時稽查，可撥110請警方派人力支援。

(四)加強宣導：1.由監理所製作UBER叫車負面資訊懶人包。2.請高雄廣播電台、警察廣播電台、有線電視跑馬、CMS、網頁刊登宣導。3.請保險公會加

| | | | | |
|----------|-------|-------------------------------------|-------|---|
| 105.4.26 | 鄭議員新助 | 依據道路交通管理處罰條例第 13 條第 1 項規定，車牌汙損或塗抹致無 | 交 通 局 | <p>強對UBER之負面宣導：保險公司無承保以自用車違規營業發生車禍或刑事等案件，故無法理賠，可請保險公會向大眾作前揭負面宣導。</p> <p>三、本府交通局對照顧本市計程車產業及活絡高雄市計程車產業責無旁貸，將致力改善計程車經營環境，以輔導計程車產業轉型，並陸續推出許多全國首創計畫，包括計程車彈性運輸服務計畫、計程車共乘路線計畫、成立觀光計程車隊、發展無障礙計程車隊等4大創新服務，並藉由評鑑制度、計程車運將英語培訓與全面更換新式IC計費表補助等各項革新政策，翻轉傳統計程車產業經營型態，注入創新服務思維，提供優質計程車服務，並增加高雄市計程車駕駛人收入。</p> <p>一、有關違反道路管理事件，按道路管理處罰條例（以下簡稱處罰條例）第9條第1項規定：「本條例所定罰鍰</p> |
|----------|-------|-------------------------------------|-------|---|

| | | | | |
|--|--|------------------------|--|---|
| | | <p>法辨識，遭罰 3,000 元。</p> | | <p>之處罰，受處罰人接獲違反道路交通管理事件通知單後，於三十日內得不經裁決，逕依第九十二條第四項之罰鍰基準規定，向指定之處所繳納結案；不服舉發事實者，應於三十日內，向處罰機關陳述意見；其不依通知所定期限前往指定處所聽候裁決，且未依規定期限繳納罰鍰結案或向處罰機關陳述意見者，處罰機關得逕行裁決之。」</p> <p>二、另受舉發人如陳述後仍有不服，得依「違反道路交通管理事件統一裁罰基準及處理細則」第 41 條第 4 項規定，向本局申請裁決後，依處罰條例第 87 條規定：「受處分人不服第八條或第三十七條第五項處罰之裁決者，應以原處分機關為被告，逕向管轄之地方法院行政訴訟庭提起訴訟；其中撤銷訴訟之提起，應於裁決書送達後三十日之不變期間內為之。」爰此，民衆如就該舉發案件有所疑慮，得依法提起相關行政救濟程序，本局將予以</p> |
|--|--|------------------------|--|---|

| | | | | |
|----------|-------|--------------------------------------|-------|--|
| 105.4.26 | 張議員豐藤 | 可否先租用臺中雙節公車做BRT試運行。 | 交 通 局 | <p>協助，俾以維護其自身權益。</p> <p>一、本府交通局刻正與臺中市政府交通局接洽雙節公車租用事宜。</p> <p>二、另查雙節公車行駛須考量路線直截及停靠區腹地足夠等條件，且應具足夠載客量才符合雙節公車高載運量之特性，目前已初步評估行駛紅3路直達車（捷運小港站—林園）之可行性，若順利引進將可有效舒緩尖峰時間客滿之狀況，未來倘營運順利將再視路線條件推廣至其他路線。</p> |
| 105.4.26 | 鄭議員光峰 | 大魯閣草衙道開幕 7 日內，交通問題應有一小組機動應變，隨時讓議員知悉。 | 交 通 局 | <p>一、大魯閣草衙道定於105年5月9日開幕，為鼓勵民衆搭乘大眾運輸工具前往，於開幕首週（5月9日至15日）不開放基地停車場。本府交通局除要求大魯閣草衙道依據交通維持計畫（包括擬定營運交通維持標準作業程序，配合場內動態資訊及周邊道路交通狀況，實施多階段交通管制措施，彈性調整車輛進、離場動線）辦理外</p> |

| | | | | |
|----------|-------|-----------------|-------|---|
| 105.4.26 | 林議員芳如 | 可否爭取大樹區行駛高爾夫球車。 | 交 通 局 | <p>，並請該購物中心於週邊主要路口（段）派請義交疏導現場交通，警察局並於週邊各路口由員警站崗指揮交通，及針對周邊道路違規車輛加強取締作業，以維護現場交通秩序與安全。</p> <p>二、本府交通局將持續觀察大魯閣草衙道周邊道路車流狀況，並會同警察局於開幕期間定期派員，就周邊號誌運作、交通管制、捷運疏運、停車狀況等定點巡查，遇有異常情形立刻與相關單位及購物中心適時檢討改善，維持周邊道路交通順暢。</p> <p>一、依據「道路交通安全規則」及「道路交通管理處罰條例」等相關法規，高爾夫球車應係屬拼裝車輛處理，應行駛於特定道路範圍，不宜行駛於一般道路。</p> <p>二、本局近年積極向交通部爭取經費，推展低地板公車及電動公車服務市民，近期本局將陸續規劃以低碳或無障礙公共運具進駐服務大樹區民衆，例如本市公車「大</p> |
|----------|-------|-----------------|-------|---|

| | | | | |
|----------|-------|---------------------------|-------|---|
| 105.4.26 | 林議員芳如 | 計程車須轉型為觀光旅遊、多元化計程車，請積極爭取。 | 交 通 局 | <p>樹祈福線區間車」以低地板公車以及請客運業者評估行經大樹區公車改駛電動公車服務大樹區民衆之可行性，以發展綠色公共運輸、落實低碳交通政策。</p> <p>一、本府交通局為本市計程車業務之公路主管機關，對於活絡計程車產業責無旁貸，為改善計程車經營環境，輔導業者轉型並增加駕駛人收入，本局已於101年起辦理觀光計程車培訓，目前已實施4年，104年已有246位駕駛人為本市觀光計程車駕駛人，相較於101年培訓122位觀光計程車駕駛人，已成長102%；另觀光計程車隊104年服務郵輪靠港觀光客逾3萬5千人次，已有效提升本市計程車駕駛人收入。</p> <p>二、另交通部為因應消費者多元需求差異性，協助計程車產業開拓新客源，鬆綁法令以扶植計程車提供優質化運輸服務，正研議推動多元化計程車計畫中，後續交通部倘推動相關試辦計畫</p> |
|----------|-------|---------------------------|-------|---|

| | | | | |
|----------|-------|--|-------|--|
| 105.4.26 | 林議員武忠 | <p>一、三民區禮明路建議增設路邊停車格。</p> <p>二、高雄市母嬰親善停車格無執法法源，易遭一般車輛佔用，請研議改善。</p> <p>三、停車格位線及紅黃線請派員巡查補繪，以保持標線完整。</p> <p>四、現行高費率停車格費率高於其他縣市，請研議改善。</p> <p>五、建請研議設置博愛停車位。</p> | 交 通 局 | <p>，本局將研議計畫書向交通部申請相關費用，俾利推動多元化計程車政策，以提升計程車產業競爭力。</p> <p>一、本市三民區寶安里禮明路段（南北向，寬17米），因屬社區型住宅，土地使用以住宅為主、商業活動較少，穿越性車流量低，目前多以當地居民停車為主，除路、巷口處已劃設紅線外，並未劃設路邊汽車停車格，考量劃設路邊停車格後將減少現有居民可停放汽車之空間，經檢討評估後仍宜維持現狀。</p> <p>二、有關母嬰親善停車格因無法源易遭佔用，說明如下： (一)為營造「懷孕婦女友善城市」，提供懷孕或產後婦女友善的停車環境，依據本府社會局試辦之「懷孕婦女友善城市計畫」，本市參考大眾運輸工具博愛座概念，於各大型醫療院所、公園、商圈及行政中心周邊設置母嬰親善停車</p> |
|----------|-------|--|-------|--|

六、停車位長期遭廣告及無牌車占用，請研議處理方式。

位，期望市民朋友發揮禮讓及友善精神；並由本府帶頭示範於所屬各機關停車場內先行設置，引領民間各大型商場、醫療院所、其他機關學校於自設停車場內共同設置，創造友善停車環境，101年-104年公有路邊、路外停車場計已設置137格，合先敘明。

(二)承上點，查母嬰親善停車位係依據本府社會局之「懷孕婦女友善城市計畫」辦理，目前尚屬試辦階段，鼓勵性質成分較高，尚無違規取締之法源依據，為保障民衆權益，目前作法係由路邊收費服務員向停放母嬰親善停車格但未置證者當面予以勸導，駕駛人倘已離開車輛，則於停車單備註欄加註：「身障專用格位與母嬰親善格位嚴禁未置證或未懸掛專用號牌之一般車輛停放，請禮讓實際需用者」，協助隨機宣導；另目前交通部刻

正研擬比照「身心障礙者權益保護法」及「身心障礙者專用停車位設置管理辦法」訂定格位標誌標線設置規範以及違反規定之罰則，本府交通局並已於104年10月19日以高市交停管字第10438025200號函提相關意見供交通部參卓，並將俟母嬰親善停車格標誌標線設置規範以及違反規定之罰則確定後，賡續推動母嬰親善停車位設置作業。

- (三)另有關母嬰親善停車格應考量其設計尺寸以方便孕婦、嬰兒車上下車事宜，本府交通局已針對轄內設置於路邊之母嬰親善停車格排定巡查作業，檢視其停車格尺寸是否符合設置規定以及與其他格位是否保持適當距離，並預定於105年5月13日前完成巡查作業，105年6月底完成所有派工調整作業。

三、囿於市區道路空間有限，本府交通局係依「停

車場法」、「道路交通安全規則」、「道路交通管理處罰條例」等相關停車法規，於接獲民衆申請文件時，派員赴現場評估設置停車管制標線（禁停標線、路邊停車格），並持續派員不定期巡查與檢討，調整停車管制標線之配置及辦理補繪作業，以改善停車秩序、維護用路人權益；104年下半年（7～12月）計完成1,549處禁停標線之檢核作業，以及125條路段之路邊停車格位增補繪作業（如附表），未來本府交通局亦將持續觀察各路段停車變化情形評估停車管制標線調整及補繪作業，以維本市道路交通秩序及安全。

四、有關本市高費率停車格費率高於其他縣市，說明如下：

(一)本府交通局路邊停車收費範圍均以完整路段為原則，惟本市住商混合情形較為普遍，且現代社會「微型經濟」的發展如全聯超市等，使停車需求集中化，此外金融機

構如郵局、銀行等在營業時間時常也有上述情形，使得本市停車熱區常以「點狀」方式呈現，為解決此一問題，本府交通局持續針對類似案例評估設置「高費率停車格位」，以落實使用者付費原則、提高商圈停車周轉率。

(二)高費率停車格之設置地點選擇，主要係針對臨停需求高、人潮繁盛之商業區辦理，包含金融、電信機構（如郵局、銀行、電信行等）、未設有附設停車空間之小型賣場（如全聯、屈臣氏等）、大眾運輸場站周邊（如捷運站、火車站等）以及其他人潮特別繁盛之商業區；收費時段為平日8點～18點，收費標準為第1小時50元、第2、3小時各100元，並以3小時為一週期（意即第4小時再從50元開始計收），另非尖峰時段則恢復原路段費率計收。

(三)經調查其他縣市作法

，新北市、台中市等累進費率停車位均以全路段實施為原則，而非以本市高費率停車格「點狀」方式實施，本市倘跟進將引發更大停車衝擊，另台北市限時停車格則需輔以強力執法，以本市警力嚴重不足之情形而言，暫不宜採用，考量多數高費率停車格實施後確實提高停車格位周轉率，民衆接受度高，未有太多負面陳情案件發生，且本市高費率停車格設置數量僅610格，佔全市總路邊停車格數百分比僅1%，對整體停車供給影響甚低，爰經評估暫以維持現狀為宜，本府交通局將持續觀察本市停車格供需變化研議調整，以提供民衆合理的停車環境。

五、有關研議設置博愛停車位，說明如下：

(一)查目前行政院僅針對身心障礙者訂有專法保障其停車權益，惟尚未針對高齡者、懷孕婦女或行動不便者

研訂相關措施，以目前全國刻正推行之「母嬰親善停車格」爲例，係參考大眾運輸工具博愛座概念，於各大型醫療院所、公園、商圈及行政中心周邊設置，期望市民朋友發揮禮讓及友善精神，但因屬試辦階段，鼓勵性質成分較高，尙無違規取締之法源依據，經本府交通局觀察，母嬰親善停車格常遭一般車輛違規停放，影響其執行成效，爰在中央未訂有專法規範停車格位專用性前，倘貿然實施恐事倍功半，爰經評估短期不易貿然實施。

(二)另查台北市甫自本（105）年2月起於部份公共停車場試辦「博愛車位」，新竹市則自本（105）年3月起試辦「友善車位」，本府交通局將持續觀察台北市及新竹市博愛停車位後續辦理情形，再予評估向社會福利主管機關本府社會局提出向內政部修

| | | | | | | | | |
|--|--|--|--|--|--|--|--|--|
| | | | | | | | | <p>法之可行性。</p> <p>六、依據「高雄市公共停車場管理自治條例」第15條第2款規定：「停放於本市公有停車場之車輛有下列情形之一者，主管機關得拍照後逕行移置其他適當處所保管：…二、以車身為廣告或為其他商業行為。…」查本府交通局104年度拖吊移置廣告車286輛，105年迄今（至4月30日止）計217輛，並將持續巡查取締，俾維公眾停車權益。另有關無牌車輛占用停車格位乙節，係違反道路交通管理處罰條例第12條第4項規定，屬警察機關權管事項，惟本府交通局將持續加強教育訓練要求路邊服務員發現時協助通報警察機關稽查取締，以共同維護停車秩序。</p> |
|--|--|--|--|--|--|--|--|--|

| 轄區 | 三民 | 鼓山 前金 | 左營 楠梓 | 苓雅 新興 | 前鎮 小港 鹽埕 | 高雄 縣區 | 小計 |
|---------|-----|----------|----------|----------|----------------|----------|-------|
| 禁停標線（處） | 164 | 239 | 359 | 282 | 307 | 198 | 1,549 |
| 停車格（路段） | 34 | 12 | 15 | 24 | 21 | 19 | 125 |

| | | | | |
|----------|-------|----------------------------------|-------|---|
| 105.4.26 | 曾議員麗燕 | 台鋁 MLD 成功路側停車場出入口新設號誌目前協調辦理進度為何？ | 交 通 局 | <p>一、依據「道路交通標誌標線號誌設置規則」第226條規定，行車管制號誌設置地點係為「交岔路口」、「學校出入口」；另依停車場法第27條規定：「停車場經營業應依規定於路外公共停車場設置標誌、號誌、劃設車輛停放線及指向線，並應於出入口或其他適當處所標示停車費率及管理事項。」</p> <p>二、然查台銘MLD停車場目前出入口位於成功二路路段（正勤路至忠勤路間），非屬「道路交通標誌標線號誌設置規則」第226條有關號誌應設置於「交岔路口」之規定，本府交通局業於105年5月9日邀請台鋁MLD溝通與協商，惟台鋁MLD表示目前較多數駕駛人駛出成功路側停車場出口可自忠勤路口迴車，僅有少數駕駛人違規穿越雙黃線行駛，故經評估認為無急迫設置號誌來加強行車安全之必要，本府交通局將會持續觀察成功路段車流特性及增減變化情況再予評估調整相關交通設施。</p> |
|----------|-------|----------------------------------|-------|---|

| | | | |
|----------|-------|--------------------------------------|--|
| 105.4.26 | 蘇議員炎城 | <p>交通局在推動大眾運輸規劃難能可貴，結合捷運、輕軌、轉運站。</p> | <p>交 通 局</p> <p>一、本市大眾運輸路網規劃係以捷運為骨幹、公車為支架為主軸，另配合未來通車之環狀輕軌，架構出本市大眾運輸路網，而其中公車系統相較捷運系統具備低成本、路線彈性等優勢，因此於捷運系統未及之處，可透過公車系統擴大延伸服務範圍，完善本市公共運輸環境。</p> <p>二、在公車系統部分，配合捷運系統規劃出紅、橘線捷連接駁公車以載運轉乘捷運系統乘客，並於市中心區利用15條主幹線公車，架構出棋盤幹線公車路網雛形，透過加密班次，縮短尖峰班距至8~10分鐘、離峰班距至15~20分鐘之服務水準，俾利民眾搭乘次幹線及社區公車至棋盤幹線公車路線轉乘點，快速轉乘幹線公車前往目的地。</p> <p>三、另對於交通需求較低的地區安排次幹線及社區公車以維持行的需求及培養運量，路線則與捷運車站、轉運站及主幹線銜接整合，增加公車路網涵蓋率，透過刷電</p> |
|----------|-------|--------------------------------------|--|

| | | | | |
|----------|-------|--|-------|---|
| 105.4.26 | 蘇議員炎城 | <p>一、停車收費服務員對於停管基金收益甚大，建議增加晉用收費服務員。</p> <p>二、鳳山區一些用處不大的停車格，建議檢討塗銷。</p> | 交 通 局 | <p>子票證享優惠票價及棋盤幹線路網加密班次，降低民衆轉乘公車衝擊性，培養市民轉乘之習慣。</p> <p>一、依據行政院人事行政局91年3月28日局企字第09100083號函略以：「公有路邊停車場收費員業經指定適用勞動基準法，請儘速將該項業務委託民間辦理；在尚未完成委外前之過渡期間，原依『行政院暨所屬機關約僱人員僱用辦法』進用收費員之縣（市），請改以其他方式處理，俾免衝擊現行人事法制」。準此，不定期契約服務員現階段已不再開放進用，採取遇缺不補模式運作，現有不定期契約服務員以簽訂團體協約保障渠等工作權益，另本府交通局將視高齡退休人力短缺與公有停車場收費區域增加之情形，分階段逐步以勞務委外方式辦理，俾維停車場作業基金永續經營。</p> <p>二、路邊停車格之設置目的在於整頓停車秩序，本</p> |
|----------|-------|--|-------|---|

| | | | | |
|----------|-------|------------------|-------|---|
| 105.4.26 | 李議員順進 | 中山、中安路 易塞車，建議 | 交 通 局 | <p>府交通局係依「停車場法」、「道路交通安全規則」、「道路交通管理處罰條例」等相關停車法規，在考量道路條件、車流量、社經環境等因素情形下，持續派員優先針對市區重要幹道不定期巡查與檢討，於合乎規定之路段地點增設汽機車停車格位，以改善停車秩序、維護用路人權益。承上點，交通屬衍生性需求，車流量及停車供需往往受社經環境影響而變化，雖部份地區停車格可能因商圈沒落、人口搬遷等因素致使停車使用率下降，路邊停車格即便在使用率低之情況下，仍有提供地區停車供給以及整頓停車秩序之用途，不宜逕依使用率檢討其存廢，惟為符交通實際需求，本府交通局未來仍將持續派員巡查各轄區路邊停車格設置情形及使用率，再依道路條件、車流量、社經環境等條件評估調整。</p> <p>一、現況中山四路與中安路口車流量平日尖峰每小</p> |
|----------|-------|------------------|-------|---|

| | | | | |
|-----------------|--------------|---|--------------|---|
| | | <p>小港機場北側增設一條道路至高鳳路，以利桂林、廈莊、孔宅、合作、中厝等 5 里出入。</p> | | <p>時達1萬車次（服務水準為D級），中山四路及中安路道路服務水準多為D~E級，更有大量聯結車與大貨車通行，大小車輛交織影響行車安全。</p> <p>二、如能於機場北側新闢20米道路，將對紓解該區域交通有所助益，惟應就當地民衆意願、該區域產業發展與整體都市發展、土地使用、用地徵收、地主權益、工程經費等多面向通盤考量審慎評估。道路新闢作業由需地機關工務局先評估可行後，再提送計畫辦理用地變更為道路用地作業，經都發局協助完成都市計畫變更程序後，再由工務局編列經費辦理用地徵收、地上物拆遷補償及開闢道路等作業。</p> |
| <p>105.4.26</p> | <p>劉議員馨正</p> | <p>輪船公司損益狀況？損益平衡點？輪船公司因市府政策提供旗津居民免費乘船，造成營運短收致整體營運虧損</p> | <p>交 通 局</p> | <p>一、高雄市輪船公司近5年盈虧統計表（含旗津卡）</p> <p>二、輪船公司因市府政策提供旗津居民免費乘船，造成營源短收而導致虧損，如將旗津居民免費乘船短收金額計入營收</p> |

| | | |
|--|--|---|
| | <p>，使得輪船公司員工背負營運虧損之名，市府應正視此問題，建議由市府編列預算補助。</p> | <p>，虧損將會大幅下降，甚至轉虧為盈。</p> <p>三、有關旗津居民免費乘船，積極爭取相關主管單位編列預算補助。</p> <p>四、目前輪船公司正研擬訂定「高雄市輪船公司航行安全獎金發給要點」，俾使員工可領得相關營運獎金。</p> |
|--|--|---|

單位：元

| | 營收 | 支出 | 虧損 | 旗津卡金額 | 虧損 |
|-------|-------------|-------------|---------------|------------|--------------|
| 100 年 | 123,832,222 | 205,298,497 | (81,466,275) | 60,070,315 | (21,395,960) |
| 101 年 | 129,899,396 | 212,454,006 | (82,554,610) | 62,718,885 | (19,835,725) |
| 102 年 | 147,089,646 | 197,671,476 | (50,581,830) | 55,230,035 | 4,648,205 |
| 103 年 | 139,032,055 | 223,580,124 | (84,548,069) | 58,169,605 | (26,378,464) |
| 104 年 | 146,447,322 | 252,236,552 | (105,789,230) | 70,257,400 | (35,531,830) |

| | | | | |
|----------|-------|-----------------|-------|---|
| 105.4.26 | 陳議員政聞 | 針對燕巢地區能否開闢醫療公車。 | 交 通 局 | <p>一、經查燕巢地區本市公車路線已有紅58（捷運都會公園站－燕巢區公所）、8020（深水－岡山站）、8008（岡山站－高雄）等公車路線提供接駁服務，並以行經186縣道、安招路、角宿路及義大路等主要道路為主，俾利快速串連燕巢區公所及義大醫院等主要站點，如下圖：</p> <p>二、本市公車路線主要以行經186縣道、安招路、角宿路及義大路等主要道路為主，俾利快速串連燕巢區公所及義大醫院等主要站點，經評估本市公車系統難以全面服務燕巢區部分偏遠社區（如金山里、尖山里、瓊林里及海城社區等）。</p> <p>三、有關燕巢地區偏遠地區就醫需求，本府交通局已於105年5月3日邀集燕巢區公所討論獲致共識，考量燕巢區年長居民就醫需求，本府交通局已規劃燕巢區年長居民就醫DRTS計畫服務，初步規劃以計程車採預約制彈性運輸需求於尖山、金山社區提供就醫</p> |
|----------|-------|-----------------|-------|---|

接駁服務。其接駁路線建議比照原金山－尖山社區巴士路線，並納入學生旅次需求，並以燕巢區衛生所為轉乘點，每日行駛4班次（上下午各2班），相關路線資訊如下表：

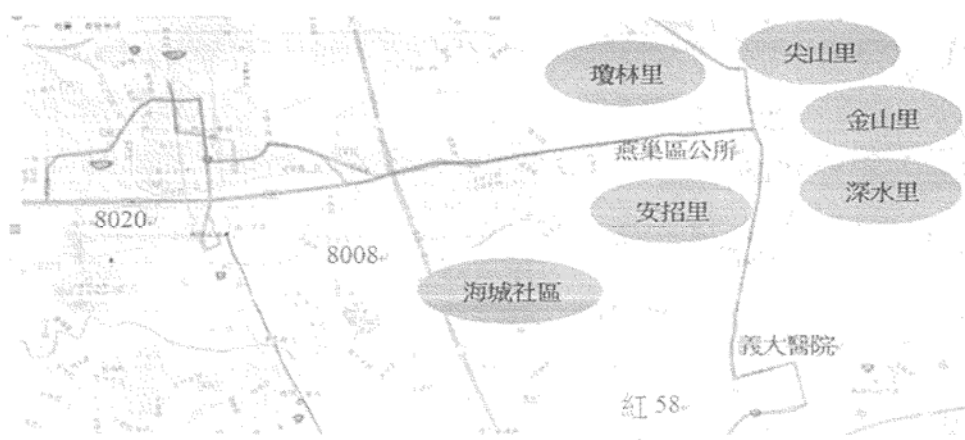

| 路線 | 行駛方向 | 發車時段 |
|----|---------------------------------------|-------------|
| A | 衛生所—中華路—金山國小—大埔巷—尖山巷—和尚巷—中興北路—中西路—衛生所 | 07:30、14:00 |
| B | 衛生所—中西路—中興北路—和尚巷—尖山巷—大埔巷—金山國小—中華路—衛生所 | 11:00、16:30 |

| | | | | |
|----------|-------|----------------|-------|---|
| 105.4.26 | 陳議員政聞 | 捷運運量下降，如何提升運量？ | 交 通 局 | <p>一、高雄捷運運量105年度1-3月捷運總運量15,331,106人次（日運量17.03萬人次），另104年度總運量為60,203,454人次（日運量16.49萬），較103年度總運量61,308,024人次（日運量16.79萬），減少1.8%，主要係因高捷公司取消原有捷運月票優惠。</p> <p>二、本府交通局已責請高捷公司配合多卡通票證系統增修功能針對學生族群提出月票優惠方案，並於105年度下半年開學前實施，以照顧學生族群及提升運量。</p> <p>三、另高捷公司亦推出各項行銷措施提升運量</p> <p>(一)整合市府及民間大型活動，如跨年、演唱會、路跑、高雄展覽館等，以提升運量。</p> <p>(二)領先全台鐵道業者推出高捷虛擬人物，利用萌樣圖像宣導捷運搭乘規定及禮節，不但活化車站帶來人潮，亦增加附屬事業收入。</p> <p>(三)推出多款彩繪列車（如阿寶與老皮列車、高捷少女、高通通彩</p> |
|----------|-------|----------------|-------|---|

| | | | | |
|----------|-------|--|-------|---|
| 105.4.26 | 唐議員惠美 | <p>一、協助改善茂林區高132線道路標誌、標線、路面及路燈事宜。</p> <p>二、茂林溫泉示範區距離情人谷1公里道路興農橋拓寬。</p> | 交 通 局 | <p>繪列車等)及配合節日推出活動(配合春節左管站揮毫贈春聯活動)。</p> <p>(四)除發行捷運一日卡,二日卡外,另結合各項交通運具及特色景點推出各式套票,如高鐵高捷交通聯票、紅毛港道港套票、糖廠輕旅行、旗津踏浪趣等,提供旅客更超值、多元的選擇,除方便民衆使用並可提升運量。</p> <p>一、協助改善茂林區高132線道路標誌、標線、路面及路燈乙節,有關高132線道路標誌、標線事項,依本府原住民區改制相關事宜會議紀錄,分工原則係由區公所辦理,惟緊急狀況時本局亦將協助辦理,如104年本府交通局協助茂林區公所設置標誌:(「注意落石」標誌、「輔2」標誌等9處)及標線(行車分向線、路面邊線等標線全長約0.6公里)。</p> <p>二、有關茂林溫泉示範區距離情人谷1公里道路興農橋拓寬乙節,查本</p> |
|----------|-------|--|-------|---|

| | | | | |
|----------|-------|--|-------|---|
| | | | | <p>局（運輸規劃科）業於 105 年 1 月 14 日辦理會勘，決議事項：「由區公所提出橋樑改善計劃，向本府原委會申請經費辦理。」</p> |
| 105.4.26 | 張議員漢忠 | 經武路與光復路口建議削切人行道劃設機車待轉區。 | 交 通 局 | <p>查旨揭路口位於省道台 25 線，係屬交通部公路總局權管路段，有關議員反映削切人行道增加機車待轉停等空間乙節，前已由公路總局第三區養護工程處高雄工務段於 105 年 3 月 11 邀集相關單位辦理會勘在案，主要係經本府工務局養護工程處現場表示無法退縮人行道供劃設待轉區，爰公路總局第三區養護工程處高雄工務段會勘決議在不影響車流動線原則下，以槽化線加機車待轉區線之方式佈設，後續已列入該工務段年度標線工程案辦理施工劃設事宜。</p> |
| 105.4.26 | 陳議員慧文 | 住家鄰人行道型態者，欲申請一樓當車庫使用，塗銷屋前停車格之申請案，目前需經建管處、養工處及交通局等 3 個單位辦 | 交 通 局 | <p>查本府工務局 102 年 12 月 12 日發布訂定之「高雄市人行道設置斜坡道辦法」，其目的在於有效規範人行及車行斜坡道之設置合法性、避免私設斜坡道影響行車安全與騎樓人行道違停之情形發生，以維護行人安全，倘經工務局審查不宜設置斜坡道者</p> |

| | | | | |
|----------|-------|---|-------|--|
| | | <p>理，建請簡化程序，提供單一窗口服務。</p> | | <p>，門前公有道路路側自無取消停車格及劃設紅線之必要，故本府交通局配合該辦法第4條及第7條規定，修正車庫申請塗銷停車格流程，將車庫前有人行道之申請案件，需先取得斜坡道設置許可，方得提出車庫申請，以維行人及車輛進出安全。</p> <p>有關建議簡化申請流程事宜，因本案訴求係申請塗銷車庫及人行道前停車格，為提供更便民之服務，爾後塗銷停車格相關案件將由本府交通局擔任第一線窗口，經彙集工務局等單位意見後，以個案審查方式辦理，並視需要就爭議或疑義案件辦理正式會勘，依會勘結論處置。</p> |
| 105.4.26 | 林議員民傑 | <p>一、通往那瑪夏原鄉30m道路鋪面一年未鋪，請儘速與公路總局聯繫。</p> <p>二、民生橋河床上升，造成河面已於橋面接近，請交通局與</p> | 交 通 局 | <p>一、有關通往那瑪夏原鄉30m道路鋪面一年未鋪，確認地點係台29線臨11便道3k+005~+230處，經本府道安會報促請公路總局辦理，公路總局已改善完成。另台29線全線改善本府道安會報已請公路總局每季於道安委員會議提報辦理情形，以掌握工程進度並如期完成工程。</p> <p>二、另民生橋河床上升造成河面已於橋面接近乙案</p> |

| | | | | |
|--|--|--|--|--|
| | | <p>水利局共同會勘。 三、台 29 線 20 m 又未拓寬，請儘速與公路總局聯繫辦理。</p> | | <p>，河川治理係由本府水利局辦理，本府交通局將配合水利局辦理相關改善作業。</p> |
|--|--|--|--|--|

高雄市議會第 2 屆第 3 次定期大會交通部門業務質詢議員質詢事項答復表

(105.6.20 高市府交停工字第 10534611300 號函復)

| 質詢日期 | 議員姓名 | 質詢事項 | 主辦機關 (協辦機關) | 辦理情形 |
|----------|-------|---|----------------|--|
| 105.4.22 | 李議員雅靜 | <p>一、鳳山區境內應多規劃路外停車場，尤其機車停車空間亦需加以重視。</p> <p>二、鳳山轉運站周邊綠地可否規劃作為路外停車場。</p> <p>三、請協調延長大東文化中心藝術中心及鳳山區公所停車場營業時間。</p> | 交通 局 | <p>一、增加鳳山區境內公共路外停車場作為： 本府對於鳳山地區停車供給向來重視，除自行覓地興建公有停車場外，亦積極運用民間力量，輔導民間設立公共停車場，近期相關成果如下： (一)自行興建公有路外停車場</p> <p>1.文龍東路底路邊公有停車場 位於北昌路與文龍東路口，面積約 1,932 平方公尺，屬本府工務局經管之道路用地，經本府交通局規劃設置停車場並納入收費管理，計有 50 格小型車停車格，業於 105 年 4 月 1 日完成並開放使用。</p> <p>2.北昌路公有停車場 位於鳳山區北昌路與北昌一街口，屬本府教育局經管之文中小 2 學校預定</p> |

地，因周邊社區停車需求高，為提供當地里民良好停車場環境，爰由本府交通局設置臨時停車場，使用部分面積約3,500平方公尺，計有105格小型車停車格、82格機車格，刻正辦理發包作業，預計9月中旬完成。

(二)輔導民間設立公共停車場

輔導民間利用空地設立民營公共停車場，共同紓解地區停車需求。目前正輔導設立之場次計有：勁侶停車場（位於國泰路一段、中崙一路西側附近，計有小型車43格）、高都高爾夫球停車場（位於鳳頂路、近過埤路口附近，計有小型車291格）、好厝邊停車場（位於新生街52號西側附近，計有小型車41格）、Times高雄鳳山立志體育停車場（位於立志街166號旁附近，計有小型車71格）、車好庭營業所停車場（

位於文龍東路、文湖街口旁附近，計有小型車32格）。

(三)解決停車問題除小型車輛外，增加機車停車供給亦為重點項目，目前除在路邊劃設停車格位外，本府交通局所規劃之路外公有停車場，亦會考量納入機車停車區，以營造友善之機車停車環境。

二、鳳山轉運站周邊部分綠地研議規劃設置停車場乙節，本府考量位處大東文化藝術園區範圍且緊鄰大東公園，為園區整體景觀考量，除周邊公共運輸便利且停車供給尚有餘裕，建議維持現況綠地使用為佳。另本府交通局於該區域周邊規劃路邊停車位於大東一路（光遠路～三民路）計有小型車8格、機車28格；維新路（光遠路～中山路）計有小型車16格、機車154格；維新大橋下（博愛路541號～經武橋下）計有小型車37格、機車16格；光復路（曹公路～經武路）計有小型車10格、機

| | | | | |
|--|--|--|--|--|
| | | | | <p>車21格；以及光遠路（中山路～經武路）計有小型車12格、機車138格，可請民衆多加利用。</p> <p>三、另有關建議延長大東文化藝術中心及鳳山區公所停車場營業時間，經協調結論如下：</p> <p>(一)依文化局表示，大東文化中心藝術中心附設停車場以提供該中心參訪民衆停車服務爲主，營業時間06：00至23：00亦配合場館營運及藝文活動時段，該局評估延長時間不具可行性。</p> <p>(二)至於鳳山區公所附設停車場部分，依鳳山區公所表示，公所附設停車場營業時間爲上午7時至下午十時，除提供員工、公務車輛停放外，亦提供民衆月租車位及臨停洽公使用，考量下班時段以後停車場車輛進出頻率逐時遞減、延長營業時間不具經濟效益、安全管控考量，目前暫維持現狀。</p> |
|--|--|--|--|--|

高雄市議會第 2 屆第 3 次定期大會交通部門業務質詢議員質詢事項答復表

(105.5.11 高市府捷秘字第 10530588300 號函復)

| 質詢日期 | 議員姓名 | 質詢事項 | 主辦機關 (協辦機關) | 辦理情形 |
|----------|-------|---------------------------|----------------|---|
| 105.4.25 | 周議員鍾濫 | 捷運公司一個月虧損多少？輕軌營運後預計會虧損多少？ | 捷運工程局 | <p>一、高捷公司104年度稅後淨利為0.91億元，105年1-3月稅後淨利為2,648萬元。</p> <p>二、依據財務規劃，輕軌109年全線完工通車後，收支轉正，營運收入（票箱、附屬事業）大於營運所需成本。</p> |

| 高雄市議會第 2 屆第 3 次定期大會交通部門業務質詢議員質詢事項答復表 (105.5.12 高市府捷秘字第 10530589000 號函復) | | | | |
|--|-------|----------------------|----------------|---|
| 質詢日期 | 議員姓名 | 質詢事項 | 主辦機關 (協辦機關) | 辦理情形 |
| 105.4.26 | 劉議員馨正 | 輕軌搭乘人數有無增加？每月增加幅度多少？ | 捷運工程局 | <p>一、現階段輕軌C1至C4營運，除為體驗搭乘外，主要是磨合輕軌於尖離峰時段，與汽、機車、用路人在路口交通行為，為下階段運輸服務做準備。</p> <p>二、輕軌C1至C4路段自104.10.16開始營運，累積至105.5.4近6個月運量總計為180,812人次。</p> <p>三、每月平均約3萬人次，今年春節初四運量更達6,593人次。</p> <p>四、每月運量統計如下：</p> |

| 月份 | 運量 (人次) |
|------------|---------|
| 104 年 10 月 | 28,256 |
| 104 年 11 月 | 21,944 |
| 104 年 12 月 | 20,248 |
| 105 年 01 月 | 26,824 |
| 105 年 02 月 | 51,002 |
| 105 年 03 月 | 15,476 |
| 105 年 04 月 | 16,027 |

二、第 2 屆第 3 次定期大會保安部門業務質詢

| 高雄市議會第 2 屆第 3 次定期大會保安部門業務質詢議員質詢事項答復表 (105.5.4 高市府衛健字第 10533186700 號函復) | | | | |
|---|-------|---|----------------|---|
| 質詢日期 | 議員姓名 | 質詢事項 | 主辦機關 (協辦機關) | 辦理情形 |
| 105.4.27 | 蘇議員炎城 | 衛生局辦理癌症防治宣導，結合社團辦理癌友會成效良好，特予肯定並建議應繼續加強辦理。 | 衛生局 | 為加強癌症防治工作之推動，本府衛生局積極整合本市醫療院所、社區及民間團體等資源辦理癌症篩檢、防治宣導及癌友服務，預定今(105)年5月29日上午9:00-12:00與醫療財團法人正德癌症醫療基金會合作辦理「癌友關懷活動」，結合轄區多家癌友相關團體共同參與，當日安排癌症治療專題講座、癌友團體表演、健康議題宣導及癌友經驗分享等活動，藉以提供病友完整的治療訊息，鼓勵癌友、家屬走出家庭，以正確的態度面對生活。 感謝議員的肯定，未來將持續推動癌友關懷的活動。 |

| 高雄市議會第 2 屆第 3 次定期大會保安部門業務質詢議員質詢事項答復表 (105.5.4 高市府衛長字第 10533195500 號函復) | | | | |
|---|-------|---|----------------|--|
| 質詢日期 | 議員姓名 | 質詢事項 | 主辦機關 (協辦機關) | 辦理情形 |
| 105.4.27 | 陳議員政聞 | 請研議取消或修正護理之家收費上限，讓市場回歸自由競爭。制定的新政策請提供本席。 | 衛生局 | 一、依據護理人員法第21條規定：「護理機構之收費標準，由直轄市、縣（市）主管機關核定之。但公立護理機構之收費標準，由該主管機關分別核定。護理機構不得違反收費標準，超額收費」。如經調查屬實，得依同法第32條處以罰鍰。 二、護理人員法既已設有超額收費之條款，此為監督業者是否有不當額外超收之依據，因護理之家目前皆為市民自費入住，訂定收費上限以保障市民之消費權益。 三、本市一般護理之家收費基準前於100年9月30日邀集相關專家、機構、團體、消保及家屬代表，及參考各縣市訂定標準及本市每年每戶平均家庭所得，經本市醫事審議委員會議決議訂定，並業於100年12月29日高市衛長字第1000119466號公告在案。如機構 |

| | | | | |
|--|--|--|--|--|
| | | | | <p>超出訂定之一般照護床每月上限的45,000元、特殊照護床每月上限60,000/月，可另報本府衛生局核備，合先敘明。</p> <p>四、本府衛生局將參考本市每戶家庭消費指數、所得及物價調漲等因素重新檢討收費標準。</p> |
|--|--|--|--|--|

| 高雄市議會第 2 屆第 3 次定期大會保安部門業務質詢議員質詢事項答復表 (105.5.4 高市府衛社字第 10533198000 號函復) | | | | |
|---|-------|--|----------------|---|
| 質詢日期 | 議員姓名 | 質詢事項 | 主辦機關 (協辦機關) | 辦理情形 |
| 105.4.27 | 陳議員粹鑾 | 隨機殺人事件發生後，本市有採取何種積極作為？衛福部已放寬精神病患強制就醫規定，由第一線消防人員判斷及送醫合適性？ | 衛生局 | 一、本府衛生局業已制定「高雄市社區疑似精神病人處置標準作業流程」，並設置精神個案之單一通報窗口（電話：07-7134000轉1632），當民衆通報衛生局社區內有疑似精神病患發生干擾事件時，即派轄區公衛護士進行實地訪查瞭解，針對被通報之疑似精神病患進行訪視關懷、協助就醫或提供相關資源，以減少社會干擾事件之發生。 二、本府各單位於為民服務過程中，落實依法通報，加強社區服務、處遇及橫向連繫，針對各網絡單位系統內服務的個案，定期追蹤關懷，資源轉介。 三、提高家庭、鄰里長及基層人員辨識怪異行為的敏感度，進而協助孤立、社會邊緣人之社會參與，進行前端預防，以及早發掘疑似個案。鼓勵民衆平日多關懷周遭 |

| | | | | |
|--|--|--|--|--|
| | | | | <p>親友，發現有異常行爲，應主動尋求協助。</p> <p>四、有關精神病患護送就醫係依據精神衛生法第32條規定辦理，本府警消人員執行勤務中，倘發現個案符合精神衛生法第32條規定，出現自傷、傷人或傷害之虞者，應即護送前往就近適當醫療機構就醫。</p> <p>五、本府衛生局依精神衛生法第38條規定，建置24小時緊急精神醫療處置機制，警消人員護送就醫有疑義時，上班時間可通報衛生局單一窗口或轄區衛生所協助，視需要派公衛護士到場進行評估；假日及夜間則撥打緊急精神醫療處理專線。另衛生局針對特殊個案予提供社區狀態給醫療專業參酌，俾利醫療協助。</p> |
|--|--|--|--|--|

| 高雄市議會第 2 屆第 3 次定期大會保安部門業務質詢議員質詢事項答復表 (105.5.4 高市府衛長字第 10533230000 號函復) | | | | |
|---|-------|---------------------------------------|----------------|---|
| 質詢日期 | 議員姓名 | 質詢事項 | 主辦機關 (協辦機關) | 辦理情形 |
| 105.4.27 | 劉議員德林 | 請加強輔導提升護理之家照護品質。另中低收入戶住護理之家，衛生局是否有補助？ | 衛生局 | 一、依據護理人員法第23條之1規定：中央主管機關應視需要，辦理護理機構評鑑。直轄市、縣（市）主管機關對轄區內護理機構業務，應定期實施督導考核。 二、衛生福利部辦理評鑑作業，考評項目96項，合格效期3年；本府衛生局每年依規定辦理督導考核，其評鑑及督導考核項目包含五大面向：（一）行政組織與經營管理。（二）專業服務與生活照顧。（三）環境設施與安全維護。（四）權益保障。（五）改進或創新。 三、本府衛生局、各區衛生所按季及不定期查訪一般護理之家，若該機構違反設置標準，將依「護理人員法」裁罰。 四、針對連續2年評鑑不合格機構由本府衛生局按季輔導。督考不合格機構函送衛生福利部撤銷評鑑合格資格，以提升 |

| | | | | |
|--|--|--|--|--|
| | | | | <p>護理之家照護品質。</p> <p>五、對於低收入戶老人公費安置及中低收入失能老人養護（家庭總收入平均每人每月未達社會救助法規定最低生活費標準1.5倍且領有中低收入老人生活津貼），經本府社會局派員評估符合下列情形之一者：重度失能、中度失能（經日常生活活動功能評估為3-4項ADLs失能）且符合一定條件，限進住本市已立案且經主管機關最近1次評鑑為優、甲等之老人長期照顧或護理之家。</p> <p>六、故針對中低收入戶住護理之家，本府衛生局並未有補助。</p> |
|--|--|--|--|--|

| 高雄市議會第 2 屆第 3 次定期大會保安部門業務質詢議員質詢事項答復表 (105.5.5 高市府衛長字第 10533225400 號函復) | | | | |
|---|-------|--|----------------|---|
| 質詢日期 | 議員姓名 | 質詢事項 | 主辦機關 (協辦機關) | 辦理情形 |
| 105.4.27 | 邱議員俊憲 | 現有失能長輩照護機構是不足的，社區申請新立照護機構，與當地民衆的接受性，如何達到設立及社區接受性，請研議審檢機制，避免衝突。 | 衛生局 | 一、有關24小時住宿型照護機構除本府衛生局權管之護理之家外，尚有社會局權管之老人福利機構。目前本市護理之家共67家，開放床數4,441床，收住個案3,677人，占床率為82.8%，因應老人人口及長照法通過，近來申請設立之機構有增加趨勢。 二、業者依據內政部營建署建築法第25條規定，向縣市主管建築機關申請建築物建造執照，不須經目的主管機關同意。 三、護理之家設立須符合護理之家設置標準，及消防、建築、本市都市計畫法及環境影響評估相關法規規定。業者檢附相關文件向本府衛生局提出申請，取得許可設立同意函後，向建築物主管機關申請建築物使用執照，取得建築物使用執照後，向本府衛生局提出開業申請，經本府衛生局核發護理之家 |

| | | | | |
|--|--|--|--|---|
| | | | | <p>開業執照，使得營業。</p> <p>四、當社區申請新設立照護機構，與當地民衆的接受性發生疑義或爭執時，目前尚無相關法規規範，但本府將建議業者以長久經營為考量，與當地居民進行良性溝通或辦理相關說明會，並納入護理之家設立許可之參考，以避免不必要之衝突。</p> |
|--|--|--|--|---|

| 高雄市議會第 2 屆第 3 次定期大會保安部門業務質詢議員質詢事項答復表 (105.5.5 高市府衛疾管字第 10533236600 號函復) | | | | |
|--|-------|--------------------------|----------------|---|
| 質詢日期 | 議員姓名 | 質詢事項 | 主辦機關 (協辦機關) | 辦理情形 |
| 105.4.27 | 周議員玲玟 | 登革熱即將進入旺季，今年登革熱防治政策有何改變？ | 衛生局 | <p>本市位處熱帶氣候，每年必將面對登革熱流行疫情，近2年來登革熱疫情規模日趨嚴峻，年新增病例數超過萬例，跨冬流行的疫情，使得登革病毒已有本土化趨勢。去(104)年本市本土登革熱19,723例，造成112人死亡，致死率達0.57%。分析本市登革熱死亡個案年齡中位數約為74歲，研判老年人口合併慢性疾患感染後延遲就醫，是造成感染致死主因，因應全球暖化南台灣日益嚴峻的疫情，透過強化醫療照護研擬有效的減災減損的防疫策略，有效降低登革熱死亡人數，是當務之急。</p> <p>本府衛生局今(105)年度登革熱防治工作重點在推廣醫療端執行登革熱快速檢驗(NS1)、快速診斷、快速通報，密集返診追蹤監控臨床症狀(Daily monitoring)，早期發掘重症病例，並透過健全的轉診制度確保登革重症病患獲得良好的醫療照護，早期介入進行系統性的防蚊、滅蚊及居家照護、重症警</p> |

示症狀衛教，除可降低感染者於病毒血症期間散播病毒造成社區次波感染風險，亦能提高患者及家屬對登革重症警示徵狀的警覺程度，降低重症患者延遲就醫衍生的死亡風險，達到「快速診斷、分流照護、降低病毒傳播風險、降低死亡風險」之四大目標。茲臚列重點工作事項如下：

一、基層院診所實施「登革熱三合一整合式醫療」

：

- (一)普設快篩檢驗、快速通報—快篩陽即進行重症警示症狀評估。
- (二)基層診所門診追蹤暨轉診制度。
- (三)登革熱確診個案疫調與衛教。

二、地區級以上醫療院所強化臨床照護品質：

- (一)確診個案依「登革熱診療指引」及「臨床照護路徑」密切照護病患。
- (二)成立登革熱責任門診，提供醫療網絡內診所轉介個案進行每日返診監測Daily Monitoring。
- (三)依臨床照護路徑，評估個案達B級直接住

| | | | | |
|----------|-------|------------------------|-------|--|
| | | | | <p>院觀察，C級轉診重症治療。</p> <p>三、衛生所健康照護追蹤：</p> <p>(一)轄區內醫療院所連結與轉介。</p> <p>(二)個案回至社區由衛生所追蹤管理。</p> <p>(三)掌握個案每日監測及健康狀況。</p> <p>(四)疫情監控，提供個案衛教訊息。</p> |
| 105.4.27 | 周議員玲玟 | 透天厝及大樓的登革熱噴藥範圍和樓層如何劃定？ | 衛 生 局 | <p>一、接獲登革熱確定病例，經市府防疫團隊整體疫情評估後，認為有執行之必要時，方實施室內化學防治。</p> <p>二、化學防治範圍：</p> <p>(一)透天房屋、公寓： 各層樓、房間、頂樓及陽台（包含半開放空間）堆積物品處、地下室。</p> <p>(二)大廈： 確診戶同層樓，上下各一層樓、地面一、二樓住戶。</p> <p>(三)透天房屋、公寓、大廈共通： 地下室、公共區域、樓梯間、電梯間及屋頂花園、地下室周圍、家畜禽舍、戶外防火巷、騎樓、屋後溝</p> |

| | | | | |
|--|--|--|--|---------------------|
| | | | | 、角落、雜物堆積處 等重要地區。 |
|--|--|--|--|---------------------|

| 高雄市議會第 2 屆第 3 次定期大會保安部門業務質詢議員質詢事項答復表 (105.5.5 高市府衛疾管字第 10533237900 號函復) | | | | |
|--|-------|--|----------------|---|
| 質詢日期 | 議員姓名 | 質詢事項 | 主辦機關 (協辦機關) | 辦理情形 |
| 105.4.27 | 邱議員俊憲 | 國家蚊媒傳染病防治研究中心及本市登革熱研究中心的區別及分工？請結合原高雄縣登革熱防治經驗研擬新作爲，不要一味的噴藥。 | 衛生局 | 一、「高雄市登革熱研究中心」與中央「國家級蚊媒防治研究中心」已於本(105)年 4 月 22 日同時揭牌正式啓用，兩中心將密切合作，爲高雄市登革熱防治及相關研究貢獻心力。 (一)高雄市登革熱研究中心： 全球暖化登革熱等蟲媒疾病在全球快速蔓延中，高雄市每年必將面對日益嚴峻的蟲媒傳染病疫情挑戰，爲永續傳承防疫經驗，透過實證研究支持公共衛生防疫政策，今(105)於本市成立專責的「高雄市登革熱研究中心」，期能結合國內蟲媒傳染病學有專精之專家學者，透過實證研究支持公共衛生政策，研發前瞻、創新、實務可行且有效防疫方法，進行協助南台灣或其他熱帶、亞熱帶國家解 |

決登革熱問題。研究中心之機關任務係以研究為導向，可將各項防治效度之實證研究提供給市府防疫團隊防疫參考，以支持防疫政策推動。中心重點研究發展方向如下：

1. 臨床研究：研發符合本市市民所需的臨床治療指引及精進個案照護方法，減少感染及合併症發生風險，有效降低致死率。
2. 流行病學研究：運用地理圖資、數理運算模組等技術，探討危險因子、疫情趨勢、流行病學、社區、環境及活動等變項因素，開發登革熱疫情風險預警系統及疫情傳播模式，提供防疫政策擬定之參考依據。
3. 病毒研究：登革熱病毒監測、分子流病探討分析以及新的偵測方式的研發，深入探究登革病毒之變異程度，結

合產官學研各領域
加速診斷技術的開
發。

4. 蟲媒研究：病媒生態基礎研究以及化學、生物及物理防治方法研析，運用病媒調查基礎資料，加強埃及斑蚊分佈監測，達預警與強化防治目標，結合國內外分子生物科技技術，培育基因蚊等前瞻性生物防治技術，運用於全方位防治。

(二) 國家級蚊媒防治研究中心：

國家級蚊媒防治研究中心將與本府防疫團隊及本市登革熱研究中心密切合作，因應第一線防疫作戰需求進行研發，配合本市過去登革熱防治經驗與防治重點，結合防治大隊工作內容、醫院收治病患之臨床醫療資訊，從「蚊媒防治技術」、「流行病學調查」、「建立 GIS 之預警與決策系統」等三大方向切入，尋求更好更有效的蚊蟲監

控與蚊媒傳染病防治對策，並培育具有田間實務問題解決能力之專業防治團隊。中心主要重點工作如下：

1. 透過地方病媒蚊生態調查（如孳生源分佈及抗藥性調查等）、登革熱血清型調查與流行病學研究，及病毒基因變異分析，期望獲得完整之登革熱流行趨勢，及發展早期重症預測之技術。
 2. 整合地理環境因素、病媒蚊生態調查、病毒流行病學及臨床收治等資料，運用 GIS 平台進行巨量資料分析，探討相互間之關聯性，進而預估及模擬風險程度，協助地方政府建置有效之在地化病媒蚊監測預警與防治體系。
- 二、本市位處熱帶氣候，每年必將面對登革熱流行疫情，近 2 年來登革熱疫情規模日趨嚴峻，年新增病例數超過萬例，跨冬流行的疫情，使得

登革病毒已有本土化趨勢。去(104)年本市本土登革熱 19,723 例，造成 112 人死亡，致死率達 0.57%。分析本市登革熱死亡個案年齡中位數約為 74 歲，研判老年人口合併慢性疾患感染後延遲就醫，是造成感染致死主因，因應全球暖化南台灣日益嚴峻的疫情，透過強化醫療照護研擬有效的減災減損的防疫策略，有效降低登革熱死亡人數，是當務之急。

三、本(105)年度登革熱防治工作重點在推廣醫療端執行登革熱快速檢驗(NS1)、快速診斷、快速通報，密集返診追蹤監控臨床症狀(Daily monitoring)，早期發掘重症病例，並透過健全的轉診制度確保登革重症病患獲得良好的醫療照護，早期介入進行系統性的防蚊、滅蚊及居家照護、重症警示症狀衛教，除可降低感染者於病毒血症期間散播病毒造成社區次波感染風險，亦能提高患者及家屬對登革重症警示徵狀

的警覺程度，降低重症患者延遲就醫衍生的死亡風險，達到「快速診斷、分流照護、降低病毒傳播風險、降低死亡風險」之四大目標。茲臚列重點工作事項如下：

(一)基層院診所實施「登革熱三合一整合式醫療」：

1. 普設快篩檢驗、快速通報—快篩陽即進行重症警示症狀評估。
2. 基層診所門診追蹤暨轉診制度。
3. 登革熱確診個案疫調與衛教。

(二)地區級以上醫療院所強化臨床照護品質：

1. 確診個案依「登革熱診療指引」及「臨床照護路徑」密切照護病患。
2. 成立登革熱責任門診，提供醫療網絡內診所轉介個案進行每日返診監測 Daily Monitoring。
3. 依臨床照護路徑，評估個案達 B 級直接住院觀察，C 級

| | | | | |
|--|--|--|--|---|
| | | | | <p>轉診重症治療。</p> <p>(三)衛生所健康照護追蹤：</p> <ol style="list-style-type: none">1.轄區內醫療院所連結與轉介。2.個案回至社區由衛生所追蹤管理。3.掌握個案每日監測及健康狀況。4.疫情監控，提供個案衛教訊息。 |
|--|--|--|--|---|

高雄市議會第 2 屆第 3 次定期大會保安部門業務質詢議員質詢事項答復表
(105.5.5 高市府衛長字第 10533262100 號函復)

| 質詢日期 | 議員姓名 | 質詢事項 | 主辦機關 (協辦機關) | 辦理情形 |
|----------|-------|--|----------------|---|
| 105.4.27 | 黃議員香菽 | 目前長照資源偏重於偏鄉，都市地區的長照規劃如何？衛生局與社會局長照業務應整合，比照中央成立專責單位。 | 衛生局 | <p>一、目前政府推動長期照顧十年計畫，服務項目含括照顧服務（包含居家服務、日間照顧、家庭托顧服務）、輔其購買、租借及住宅無障礙環境改善服務、老人餐飲服務、交通接送服務、居家護理、居家復健及喘息服務等共計 8 項服務。</p> <p>二、依其服務提供方式分為機構住宿式、社區式及居家式。經盤點服務資源，大都集中於都會區，為照顧本市偏鄉地區市民，本府衛生局已輔導本市醫療院所爭取中央經費設置六龜區、桃源區、甲仙區及彌陀區等 4 行政區偏鄉長照服務據點。此外為強化社區式服務資源，本府配合中央政策，積極佈建日照（托）服務，期達到一區一日照之目標。</p> <p>三、因應長期照顧服務法即將施行，本府衛生局與社會局已進行現有資源</p> |

| | | | | |
|--|--|--|--|--|
| | | | | <p>盤點及整備，俾利未來中央成立專責單位，本府順利銜接及推動長期照顧相關之政策及業務。</p> |
|--|--|--|--|--|

高雄市議會第 2 屆第 3 次定期大會保安部門業務質詢議員質詢事項答復表
(105.5.5 高市府衛長字第 10533262400 號函復)

| 質詢日期 | 議員姓名 | 質詢事項 | 主辦機關 (協辦機關) | 辦理情形 |
|----------|-------|---|----------------|---|
| 105.4.27 | 劉議員德林 | 面對長期照護服務法即將實施，衛生局有何因應作為？編列多少經費？經費運作的重點工作為何？ | 衛生局 | <p>一、105 年推估本市 65 歲以上失能人口約 27,405 人，106 年長期照顧服務法實施後，服務對象擴大為失能達六個月之市民推估失能人數達 78,246 人，本市長期照顧人力及財政將嚴重不足，分析如下：</p> <p>(一)人力短缺：包含照顧管理專員、醫療照護人員及照顧服務員的缺口。以每 200 位失能者需配置 1 名照顧管理專員計算，需要 391 名，扣除目前現有 38 人，短缺 353 人；照顧服務員推估需 4,259 名，以目前現有 2,309 人，短缺 1,950 人。本府衛生局將積極辦理長期照顧醫事專業課程，以充實培訓長期照護相關人員。另照顧服務員除辦理培訓外，亟待全國共同改善其薪資及社會定位，以吸引人員投入及留任。</p> |

| | | | | |
|--|--|--|--|--|
| | | | | <p>(二)財政困窘：以目前長期照顧使用人數推估，長期照顧服務經費每年將不足 2 億 5,489 萬，另照管專員人事費 2 億 4,307 萬，總計 4 億 9,796 萬元。本府將積極向中央反應爭取經費挹注。</p> <p>二、因應長期照顧服務法即將施行，本府衛生局與社會局已進行現有資源盤點及整備，俾利未來中央成立專責單位，本府順利銜接及推動長期照顧相關之政策及業務。</p> <p>三、本府衛生局 105 年編列長期照顧衛政服務經費總計 25,432,000 元，提供失能長輩居家護理、居家復健、喘息服務、居家營養及口腔照護服務使用。</p> |
|--|--|--|--|--|

高雄市議會第 2 屆第 3 次定期大會保安部門業務質詢議員質詢事項答復表
(105.5.5 高市府衛疾管字第 10533263700 號函復)

| 質詢日期 | 議員姓名 | 質詢事項 | 主辦機關 (協辦機關) | 辦理情形 |
|----------|-------|--|----------------|--|
| 105.4.27 | 蘇議員炎城 | 請加強與環保局合作清除病媒蚊孳生源，及與教育局聯繫加強衛教宣導，全力做好登革熱防治，噴藥措施請調整。 | 衛生局 | <p>一、登革熱防治組織動員及分工：</p> <p>今(105)年初陳金德副市長率本府防疫團隊考察新加坡登革熱防治，今年起，在防治任務分工中，本府亦參考新加坡做法，採取人蚊管控分離，聯合作戰防疫的任務分工，由環保局主政負責環境面的防疫工作，由衛生局負責個案疫情調查與醫療照護，由民政局主政負責社區動員，期藉由任務分工各司其職，戰時聯合防疫，達到減緩疫情擴散速度，降低感染致死率的目標。為提升醫療照護品質，有效降低登革熱致死率，本府衛生局將啓動「登革熱整合式醫療照護計畫」，確保市民健康安全。</p> <p>二、全民合作防疫動員機制：</p> <p>(一)登革熱防治首重孳生源清除，社區病媒蚊布氏指數維持於 2 級</p> |

以下，可有效降低疫情爆發大流行的可能性。分析本市歷年來發生群聚疫情之里別，皆存在為數眾多的陽性孳生源與髒亂環境。

(二)里鄰為最基礎的動員結構，各地里鄰長對所處社區環境有深刻瞭解，藉由民政系統方式由下而上運作，除可健全區里組織、推展守望相助觀念，社區民衆在敦親睦鄰的信念下也更願意配合政府防疫工作，進而達到分層負責、分級動員，全民共同管理社區環境的目標。

(三)綜此，本府於去（104）年度辦理「高雄市登革熱病媒蚊密度分級調查防治計畫」，市府防疫團隊秉持「七分宣導、三分滅蚊，由下而上」的宣導及防治策略，持續積極辦理各項衛教宣導，推廣區里組織積極動員及自主環境管理，落實清除登革熱病媒蚊孳生源。績優里別於市政會議或登革熱

協調會報中公開表揚，頒給獎勵品及獎牌（狀）。

(四)本府民政局今（105）年已擬定「高雄市各行政區鄰里編組轄內病媒蚊好發陽性點防治計畫」，藉以持續強化社區動員工作，落實全民防疫。

三、在校園登革熱宣導方面，本府教育局持續配合衛生局：

(一)教育師生登革熱防疫知能，研發創新、合宜宣導教材，培養學生環境自我管理之觀念。

(二)每學期辦理「登革熱防治環境教育」，達成校園零孳生源目標，強化民衆社區意識。

(三)配合衛生教育宣導執行校園推廣社區容器減量工作。

(四)將登革熱社區孳生源巡查工作納入國中生志工服務時數，藉此教育學生環境自我管理知能。

四、本市自105年1月1日起全面改採社區動員孳生源清除為主、噴藥為輔的「登革熱生態防治法

| | | | | |
|--|--|--|--|---|
| | | | | <p>」。宣導市民朋友配合「孳生源檢查取代室內噴藥」的新政策，務必主動巡檢居家環境，清除室內外積水容器，如輪胎、鐵鋁罐、帆布、寶特瓶、盆栽底盤及空地、菜園內水桶等，也別忘記巡視頂樓及地下室。確實清除積水環境，才能降低社區病媒蚊密度，防止疫情蔓延，確保自身及家人健康。</p> |
|--|--|--|--|---|

高雄市議會第 2 屆第 3 次定期大會保安部門業務質詢議員質詢事項答復表
(105.5.5 高市府衛疾管字第 10533270700 號函復)

| 質詢日期 | 議員姓名 | 質詢事項 | 主辦機關 (協辦機關) | 辦理情形 |
|----------|-------|--|----------------|--|
| 105.4.27 | 王議員耀裕 | 登革熱在高雄市非常嚴重，今年防治工作要有所突破，請提供去年與今年作法及其差異相關資料給本席。 | 衛生局 | <p>一、去(104)年度加強防治策略及作為如下：</p> <p>(一)防疫整備期：</p> <ol style="list-style-type: none"> 1.深耕社區－多元化衛教宣導：每里成立「里登革熱防治小組」，辦理夜間防治說明會，培訓「登革熱社區衛教種子師資」。 2.陽性水溝防治：首創實施「排水溝引入海水防制登革熱」及「屋後溝鋪設紗網試辦計畫」。 3.全民防疫～登革熱資訊行動化：全國首創「登革熱即時通 APP」、「登革熱定位系統 APP」。 4.社區診斷加強病媒蚊密度調查：全面宣導及加強稽查，貫徹執行公權力。 5.緊急防治分級策略：區里接獲通報個案，隨即啓動警戒區防治工作，必要時啓動區域聯防機 |

制。

- 6.病媒蚊密度分級調查：三級複式監視分層負責，動員由下而上、監督由上而下，達到分層負責、分級動員。

(二)緊急疫情期：

- 1.市場及本土個案發生行政區插立警戒旗。
- 2.環保、衛生單位同步執行室內外化學噴藥滅蚊工作。
- 3.里社區動員環境大掃蕩。
- 4.疫情發生區及高流行風險地區引海水防治溝渠。
- 5.協請國軍化兵群支援登革熱室內化學噴藥滅蚊工作。
- 6.強化跨局處溝通：組織跨局處首長平台 Line，以府的層級統籌指揮調度全市防疫資源，各行政區以組區指揮中心，及里登革熱小組，分層負責。
- 7.公園、市場及高風險場域同步實施化學噴藥消毒工作。

二、今(105)年初陳金德副

市長率本府防疫團隊考察新加坡登革熱防治，今年起，在防治任務分工中，本府亦參考新加坡做法，採取人蚊管控分離，聯合作戰防疫的任務分工，由環保局主政負責環境面的防疫工作，由衛生局負責個案疫情調查與醫療照護，由民政局主政負責社區動員，期藉由任務分工各司其職，戰時聯合防疫，達到減緩疫情擴散速度，降低感染致死率的目標。為提升醫療照護品質，有效降低登革熱致死率，本府衛生局將啓動「登革熱整合式醫療照護計畫」，確保市民健康安全。

三、本（105）年度本府衛生局防治策略：

本市位處熱帶氣候，每年必將面對登革熱流行疫情，近 2 年來登革熱疫情規模日趨嚴峻，年新增病例數超過萬例，跨冬流行的疫情，使得登革病毒已有本土化趨勢。去（104）年本市本土登革熱 19,723 例，造成 112 人死亡，致死率達 0.57%。分析本市登

革熱死亡個案年齡中位數約為 74 歲，研判老年人口合併慢性疾患感染後延遲就醫，是造成感染致死主因，因應全球暖化南台灣日益嚴峻的疫情，透過強化醫療照護研擬有效的減災減損的防疫策略，有效降低登革熱死亡人數，是當務之急。

為降低疫情高峰期，民衆湧往醫學中心造成急診壅塞甚而造成重症個案無法得到妥適照護情形，本府衛生局本（105）年度策辦「登革熱整合式醫療照護計畫」，期推廣基層醫療院所使用快篩試劑，及早發掘個案，及早介入公共衛生緊急防治措施。工作重點在推廣醫療端執行登革熱快速檢驗（NS1）、快速診斷、快速通報，密集返診追蹤監控臨床症狀（Daily monitoring），早期發掘重症病例，並透過健全的轉診制度確保登革重症病患獲得良好的醫療照護，早期介入進行系統性的防蚊、滅蚊及居家照護、重症警示症狀衛教，除可

降低感染者於病毒血症期間散播病毒造成社區次波感染風險，亦能提高患者及家屬對登革重症警示徵狀的警覺程度，降低重症患者延遲就醫衍生的死亡風險，達到「快速診斷、分流照護、降低病毒傳播風險、降低死亡風險」之四大目標。臚列重點工作事項如下：

(一)基層院診所實施「登革熱三合一整合式醫療」：

1. 普設快篩檢驗、快速通報—快篩陽即進行重症警示症狀評估。
2. 基層診所門診追蹤暨轉診制度。
3. 登革熱確診個案疫調與衛教。

(二)地區級以上醫療院所強化臨床照護品質：

1. 確診個案依「登革熱診療指引」及「臨床照護路徑」密切照護病患。
2. 成立登革熱責任門診，提供醫療網絡內診所轉介個案進行每日返診監測
Daily Monitoring

| | | | | |
|--|--|--|--|---|
| | | | | <p>。</p> <p>3.依臨床照護路徑，評估個案達 B 級直接住院觀察，C 級轉診重症治療。</p> <p>(三)衛生所健康照護追蹤：</p> <p>1.轄區內醫療院所連結與轉介。</p> <p>2.個案回至社區由衛生所追蹤管理。</p> <p>3.掌握個案每日監測及健康狀況。</p> <p>4.疫情監控，提供個案衛教訊息。</p> |
|--|--|--|--|---|

高雄市議會第 2 屆第 3 次定期大會保安部門業務質詢議員質詢事項答復表
(105.5.5 高市府衛疾管字第 10533271600 號函復)

| 質詢日期 | 議員姓名 | 質詢事項 | 主辦機關 (協辦機關) | 辦理情形 |
|----------|-------|-------------------------------|----------------|--|
| 105.4.27 | 陳議員麗珍 | 請加強宣導清除孳生源。衛生局與環保局病媒蚊稽查罰則要一致。 | 衛生局 | <p>一、孳生源清除宣導部分：</p> <p>(一)登革熱防治首重孳生源清除，社區病媒蚊布氏指數維持於 2 級以下，可有效降低疫情爆發大流行的可能性。分析本市歷年來發生群聚疫情之里別，皆存在為數眾多的陽性孳生源與髒亂環境。</p> <p>(二)里鄰為最基礎的動員結構，各地里鄰長對所處社區環境有深刻瞭解，藉由民政系統方式由下而上運作，除可健全區里組織、推展守望相助觀念，社區民衆在敦親睦鄰的信念下也更願意配合政府防疫工作，進而達到分層負責、分級動員，全民共同管理社區環境的目標。</p> <p>(三)綜此，本府於去(104)年度辦理「高雄市登革熱病媒蚊密度分級調查防治計畫」，市府防疫團隊秉持「七</p> |

| | | | | |
|--|--|--|--|---|
| | | | | <p>分宣導、三分滅蚊，由下而上」的宣導及防治策略，持續積極辦理各項衛教宣導，推廣區里組織積極動員及自主環境管理，落實清除登革熱病媒蚊孳生源。績優里別於市政會議或登革熱協調會報中公開發揚，頒給獎勵品及獎牌（狀）。</p> <p>(四)今（105）年度為持續強化社區動員工作，本府民政局特擬定「高雄市各行政區鄰里編組轄內病媒蚊好發陽性點防治計畫」。</p> <p>二、有關民衆遭查獲病媒蚊孳生源之裁罰金額，因中央訂定的法律皆有明訂罰鍰額度及地方主管機關。衛生機關之傳染病防治法為新臺幣3,000元以上15,000元以下罰鍰，環保局之廢棄物清理法則為新臺幣1,200元以上6,000元以下罰鍰。</p> |
|--|--|--|--|---|

高雄市議會第 2 屆第 3 次定期大會保安部門業務質詢議員質詢事項答復表
(105.5.5 高市衛疾管訓字第 10533305200 號函復)

| 質詢日期 | 議員姓名 | 質詢事項 | 主辦機關 (協辦機關) | 辦理情形 |
|----------|-------|---|----------------|--|
| 105.4.27 | 黃議員香菽 | <p>漢他病毒防治現況？與登革熱傳染力二者之比較？防疫作為不要只限於疫區，應擴大至其它地區。請與環保局及其他局處協力做好環境整頓，避免傳染病發生。</p> | 衛生局 | <p>一、漢他疫情防治現況： 今（105）年截至 5 月 1 日止，全市漢他病毒出血熱計本土 3 例，皆位於苓雅區（林華里 2 例、光華里 1 例），3 例個案目前均已康復，無死亡個案。105 年 3 月 9 日接獲首例本土確診個案為 7 旬婦人，於 2 月 19 日發病，3 月 9 日確診，案孫女經接觸者採檢亦為陽性，為第 2 例確診個案。同年 4 月 21 日再確診第 3 例個案，為 57 歲魚販，4 月 3 日發病，工作地在三和市場。</p> <p>二、漢他病毒出血熱由感染漢他病毒引起，為人畜共通傳染病，在自然界的傳播宿主為嚙齒類動物，尤其是環境中常見的老鼠，人的感染途徑依序為 1. 體內帶漢他病毒的老鼠排泄分泌污染的灰塵在打掃或飛揚過程中被人大量吸入 2. 碰觸到污染排泄物後再碰</p> |

觸口鼻 3. 極少罕見是被老鼠咬，人與人之間並不會相互傳染。潛伏期 5 天至 42 天，一般可能會出現的症狀包括發燒、頭痛、倦怠、腹痛、下背痛、噁心、嘔吐、不等程度出血現象並侵犯腎臟等。已知會引起漢他病毒出血熱的型別主要有四種，其中漢灘型和多伯伐型引發的疾病症狀最嚴重，死亡率約在 5-10%。其次是漢城型，死亡率約為 1-2% (臺灣最常見為漢城型)，感染此型病毒的患者多有肝炎症狀。普馬拉型引起的症狀最輕微，致死率只有 0-0.2%。登革熱的傳播媒介則為斑蚊，其孳生速度、數量、影響及擴散範圍，遠大於漢他。

三、鑑於近日網路謠傳造成民衆恐慌，已於 105 年 4 月 28 日發布「漢他莫驚慌，不會人傳人，防鼠三不最重要，網路謠言別亂傳」新聞稿，嚴正駁斥此類不實謠言，並呼籲民衆散布有關傳染病流行疫情之謠言或傳播不實之流行疫情消息

，足以生損害於公眾或他人者，可依傳染病防治法科處新臺幣 50 萬元以下罰金。本府衛生局並已聯繫市刑大科技犯罪偵查組，協助於批踢踢等網路社群網站搜尋有無散布不實漢他病毒疫情謠言的撰文。

四、加強宣導「不讓鼠來、不讓鼠住、不讓鼠吃」三不政策，藉以預防感染漢他病毒，餐飲業、市場、食品工廠等應特別注重環境清潔與衛生，並採取相關防鼠滅鼠措施；民眾平時應留意生活周邊老鼠可能入侵的途徑，家中廚餘或動物飼料應妥為處理，同時清除老鼠可能躲藏的死角，如倉庫、儲藏室等。清理鼠類排泄物時，應先配戴口罩及橡膠手套，並用稀釋漂白水（10 公升清水+100cc 市售漂白水）或酒精進行噴灑，待消毒作用 30 分鐘後再行清理，以策安全。

五、疾管署 2011 年曾針對臺灣 5 大都會地區重要鼠媒傳染病進行相關研究，結果顯示，市場、夜

市住民及工作人員為感染漢他病毒的高危險群。為提升高危險群對於漢他病毒認知，本府衛生局林盟喬副局長及苓雅區陳進德區長率領防疫團隊配合當地里長於 105 年 4 月 25 日至光華夜市及自強夜市加強宣導和稽查，除尋找鼠跡，佈放黏鼠板及鼠餌外，並稽查攤商食物與餽水物處理狀況。4 月 28 日辦理「高雄市苓雅區、前鎮區區域聯防漢他病毒滅鼠行動—社區環境大掃蕩誓師宣導活動」，現場 11 里里長、里民及市場管理委員會主委帶領攤商聯防漢他病毒滅鼠行動誓師宣導，以達共同參與、杜絕鼠患、讓民衆免於恐慌前往光華及三和市場消費之目的。

六、鑑於苓雅區 3 個病例所在區域皆有市場及夜市，攤販林立、鼠隻食物來源充足，整體老鼠密度高，本府衛生局除擴大防疫警戒範圍外，另針對高風險場域、高市場密度警戒範圍等 24 處市場夜市執行「鼠不

| | | | | |
|--|--|--|--|---|
| | | | | <p>來市場、夜市滅鼠行動」。市府防疫團隊並透過里辦公處廣播宣導，衛生所分發「漢他疫情緊急防治通知單」及相關衛教單張，呼籲里民配合滅鼠、消毒工作。截至5月1日止，共計施放鼠籠及黏鼠板658處、捕獲132隻老鼠，佈放鼠餌5,505包，分發漂白水4,700瓶，清掃髒亂點295處，清掃水溝4,150公尺，逐戶發送衛教單張177里共27,068戶，執行光華、林興及林華全里環境消毒，攤商衛教宣導2,358攤，並辦理9場次衛教宣導講習計1,720人參加。</p> |
|--|--|--|--|---|

| 高雄市議會第 2 屆第 3 次定期大會保安部門業務質詢議員質詢事項答復表 (105.5.5 高市府衛疾管字第 10533318600 號函復) | | | | |
|--|-------|--|----------------|---|
| 質詢日期 | 議員姓名 | 質詢事項 | 主辦機關 (協辦機關) | 辦理情形 |
| 105.4.27 | 李議員柏毅 | 市民除堆積雜物造成孳生源、或病媒蚊滋長，衛生局及環保局如何處理？此外市政府（如區公所）及全民都應一起合作防疫以控制疫情。 | 衛生局 | 一、高雄市政府登革熱防治組織體系： 有關本市登革熱防治，業已成立「高雄市政府登革熱防治專案小組」，由市長擔任總指揮，副市長擔任召集人，衛生局局長為執行秘書，民政局、環保局局長為副執行秘書，本府其餘各局處長為成員，定期召開市府登革熱防治協調會議(疫情流行期每 2 週召開 1 次)，負責訂定工作計畫及協調指揮作業，使登革熱防治工作能順利推動進行。每 2 至 4 週於市政會議進行登革熱防治報告，使市長掌握全市疫情狀況及有效進行防疫資源調度。此外，為加強登革熱防治工作小組成員橫向溝通，每週由環保局副局長邀集小組成員召開工作小組會議。 二、登革熱防治組織動員及分工： 今(105)年初陳金德副 |

市長率本府防疫團隊考察新加坡登革熱防治，今年起，在防治任務分工中，本府亦參考新加坡做法，採取人蚊管控分離，聯合作戰防疫的任務分工，由環保局主政負責環境面的防疫工作，由衛生局負責個案疫情調查與醫療照護，由民政局主政負責社區動員，期藉由任務分工各司其職，戰時聯合防疫，達到減緩疫情擴散速度，降低感染致死率的目標。為提升醫療照護品質，有效降低登革熱致死率，本府衛生局將啓動「登革熱整合式醫療照護計畫」，確保市民健康安全。

三、全民合作防疫動員機制：

(一)登革熱防治首重孳生源清除，社區病媒蚊布氏指數維持於 2 級以下，可有效降低疫情爆發大流行的可能性。分析本市歷年來發生群聚疫情之里別，皆存在為數眾多的陽性孳生源與髒亂環境。

(二)里鄰為最基礎的動員

結構，各地里鄰長對所處社區環境有深刻瞭解，藉由民政系統方式由下而上運作，除可健全區里組織、推展守望相助觀念，社區民衆在敦親睦鄰的信念下也更願意配合政府防疫工作，進而達到分層負責、分級動員，全民共同管理社區環境的目標。

(三)綜此，本府於去（104）年度辦理「高雄市登革熱病媒蚊密度分級調查防治計畫」，市府防疫團隊秉持「七分宣導、三分滅蚊，由下而上」的宣導及防治策略，持續積極辦理各項衛教宣導，推廣區里組織積極動員及自主環境管理，落實清除登革熱病媒蚊孳生源。績優里別於市政會議或登革熱協調會報中公開表揚，頒給獎勵品及獎牌（狀）。

(四)本府民政局今（105）年已擬定「高雄市各行政區鄰里編組轄內病媒蚊好發陽性點防治計畫」，藉以持續強

化社區動員工作，落實全民防疫。

四、市民堆積雜物如查獲病媒蚊孳生源，本府環保局及衛生局皆可依法開罰。如未查獲孳生源，但係於路旁、屋外或屋頂曝曬、堆置有礙衛生整潔之物，則可由本府環保局依違反廢棄物清理法第27條第3款處新臺幣1,200元以上6,000元以下罰鍰。經限期改善，屆期仍未完成改善者，按日連續處罰。

高雄市政府登革熱防疫指揮中心組織架構圖

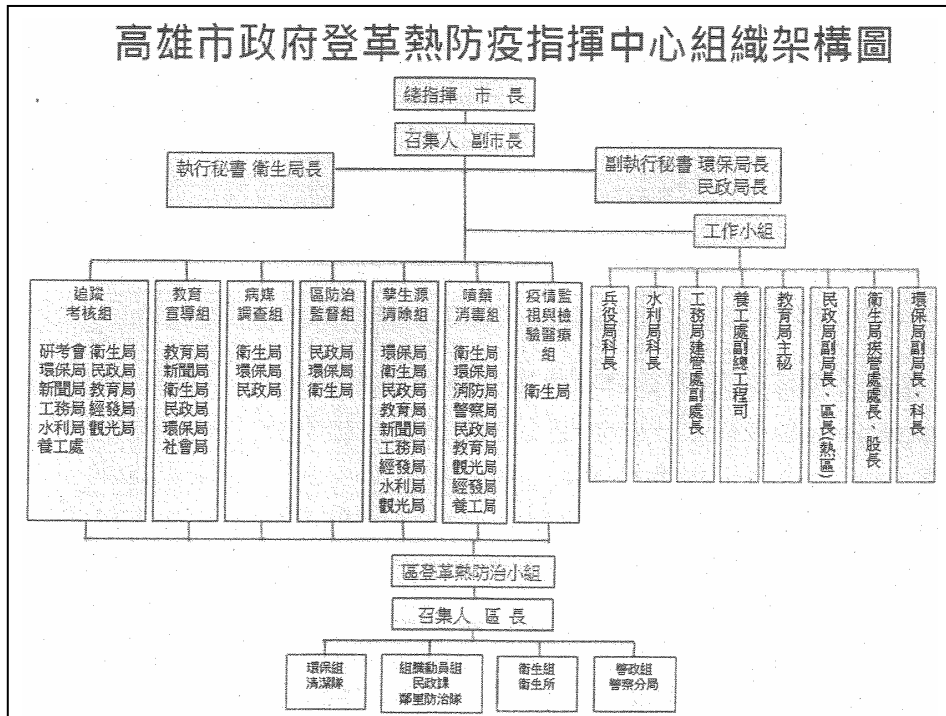

| | | | | |
|----------|-------|---|-------|--|
| 105.4.27 | 李議員柏毅 | <p>流感及登革熱通報機制及流程如何加強？基層診所配合順暢避免疫情惡化及死亡。</p> | 衛 生 局 | <p>一、登革熱： 本市位處熱帶氣候，每年必將面對登革熱流行疫情，近 2 年來登革熱疫情規模日趨嚴峻，年新增病例數超過萬例，跨冬流行的疫情，使得登革病毒已有本土化趨勢。去（104）年本市本土登革熱 19,723 例，造成 112 人死亡，致死率達 0.57%。分析本市登革熱死亡個案年齡中位數約為 74 歲，研判老年人口合併慢性疾患感染後延遲就醫，是造成感染致死主因，因應全球暖化南台灣日益嚴峻的疫情，透過強化醫療照護研擬有效的減災減損的防疫策略，有效降低登革熱死亡人數，是當務之急。 為降低疫情高峰期，民衆湧往醫學中心造成急診壅塞甚而造成重症個案無法得到妥適照護情形，本府衛生局本（105）年度策辦「登革熱整合式醫療照護計畫」，期推廣基層醫療院所使用快篩試劑，及早發掘個案，及早介入公共衛生緊急防治措施。工作重</p> |
|----------|-------|---|-------|--|

點在推廣醫療端執行登革熱快速檢驗（NS1）、快速診斷、快速通報，密集返診追蹤監控臨床症狀(Daily monitoring)，早期發掘重症病例，並透過健全的轉診制度確保登革重症病患獲得良好的醫療照護，早期介入進行系統性的防蚊、滅蚊及居家照護、重症警示症狀衛教，除可降低感染者於病毒血症期間散播病毒造成社區次波感染風險，亦能提高患者及家屬對登革重症警示徵狀的警覺程度，降低重症患者延遲就醫衍生的死亡風險，達到「快速診斷、分流照護、降低病毒傳播風險、降低死亡風險」之四大目標。資臚列重點工作事項如下：

(一)基層院診所實施「登革熱三合一整合式醫療」：

1. 普設快篩檢驗、快速通報—快篩陽即進行重症警示症狀評估。
2. 基層診所門診追蹤暨轉診制度。
3. 登革熱確診個案疫

調與衛教。

(二)地區級以上醫療院所
強化臨床照護品質：

1. 確診個案依「登革熱診療指引」及「臨床照護路徑」密切照護病患。
2. 成立登革熱責任門診，提供醫療網絡內診所轉介個案進行每日返診監測 Daily Monitoring。
3. 依臨床照護路徑，評估個案達 B 級直接住院觀察，C 級轉診重症治療。

(三)衛生所健康照護追蹤：

1. 轄區內醫療院所連結與轉介。
2. 個案回至社區由衛生所追蹤管理。
3. 掌握個案每日監測及健康狀況。
4. 疫情監控，提供個案衛教訊息。

二、流感：

(一)民衆如有流感症狀，除就醫外，則需遵守咳嗽衛生禮儀，並落實生病不上班、不上課的原則，以避免傳染給他人。醫師遇到

流感病患，應提高警覺，如符合通報病例定義應儘速通報，對於符合公費流感抗病毒藥劑用藥條件之民衆，及早給予抗病毒藥劑，以減少疾病傳播及嚴重併發症及死亡的發生。

(二)於流感流行期間，本府衛生局函文醫療院所有關流感病程可能樣態訊息，提醒醫師注意，遇到病患呼吸困難、呼吸急促、發紺等危險徵兆時，應及時通報。

(三)因應流感疫情，本府衛生局於第一時間發布新聞稿及函文醫院、校園及人口密集機構加強流感群聚通報及落實相關防治與感控措施，以避免重症個案之發生。

(四)本市輕、重症流感病患就醫流程圖：

(五)醫療照護整備：

1.輕症適時分流：因應流感疫情增設公費抗病毒藥劑合約醫療院所。

(1)本市 105 年共計 284 家分佈各行

| | | | | |
|--|--|--|--|--|
| | | | | <p>政區，並配給供應無虞之抗毒藥劑。</p> <p>(2)結合本局地理資訊系統，方便上網搜尋，提供民眾就醫之可近性、普及性。</p> <p>(3)宣導輕重症病患分流，強化醫療院所加強黃金治療時機。</p> <p>2.重症病患照護：紓解急診流感病患，依疫情啟動類流感特別門診。</p> <p>(1)105年1/30-2/14春節高峰期本市開設 18 家類流感特別門診，共計看診 3,870 人次。</p> <p>(2)105年2/27-2/29因應連假延長開設 9 家類流感特別門診，共計看診 464 人次。</p> <p>(3)105年3/5-3/13因應例假日延長開設 7 家類流感特別門診，共計看診 292 人次。</p> |
|--|--|--|--|--|

本市流感輕、重症就醫流程圖

★就醫流程★

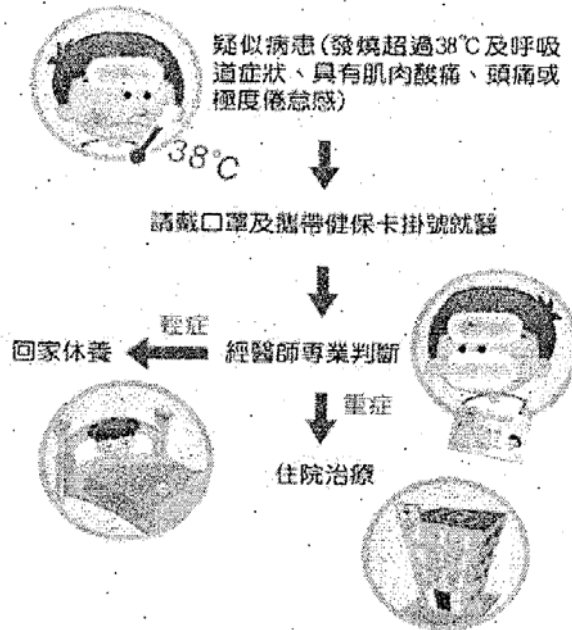

- ★ 65歲以上長者、嬰幼兒、高風險慢性病患及孕婦等，為易發生流感併發重症的高危險群，應多加留意。
- ★ 如出現呼吸困難、急促、發紺(缺氧)、血痰或痰液變濃、胸痛、意識改變、低血壓等流感危險徵兆應儘速就醫，以掌握治療的黃金時間。

| 高雄市議會第 2 屆第 3 次定期大會保安部門業務質詢議員質詢事項答復表 (105.5.5 高市府環衛字第 10534030900 號函復) | | | | |
|---|-------|--------------------------|----------------|---|
| 質詢日期 | 議員姓名 | 質詢事項 | 主辦機關 (協辦機關) | 辦理情形 |
| 105.4.27 | 蘇議員炎城 | 有關本市資源回收站之環境維護及土地使用相關規定。 | 環境保護局 (環衛科) | 答詢摘要： 本市住宅區內之資源回收站周遭環境維護管理及噪音防制工作，本局已擬訂有「高雄市未達一定規模應回收廢棄物回收站管理辦法(草案)」，並於 105 年 4 月 20 日經本府法規委員會召開會議審議修正，案俟本府法制局正式函文本局後，依規定提請市政會議審議通過後發函議會備查。 細節內容： 一、依據行政院環境保護署於 101 年度 5 月 15 日環署廢字第 1010038463 號函，對都市計畫法台灣省施行細則之「資源回收站」定義為社區進行資源回收工作暫時分類堆置之場所，亦納入經向環保主管機關管理系統登記之資源回收業者。而該署目前已研議修正「一般廢棄物回收清除處理辦法」，將資源回收站之定義納於該法中，並規劃建置管理系統供各地方環保機關未來 |

| | | | | |
|--|--|--|--|---|
| | | | | <p>辦理回收業者登記納管事宜。</p> <p>二、至於有關本市資源回收站使用土地事宜，事涉及都市計畫土地分區管制及非都市計畫土地使用相關規定，乃係本府都市發展局、地政局分掌都市計畫法高雄市施行細則及區域計畫法之業務範圍，尚非屬環保法規及本局職掌之業務。</p> |
|--|--|--|--|---|

| 高雄市議會第 2 屆第 3 次定期大會保安部門業務質詢議員質詢事項答復表 (105.5.9 高市府衛疾管字第 10533282600 號函復) | | | | |
|--|-------|--|----------------|--|
| 質詢日期 | 議員姓名 | 質詢事項 | 主辦機關 (協辦機關) | 辦理情形 |
| 105.4.27 | 周議員鍾濞 | 104 年登革熱病例數，衛生局資料為 19,723 例，環保局為 19,830 例，統計標準請統一。另五大好發區不含楠梓區，防疫仍須全面執行，不宜好發區與非好發區有所差別，此外應再加強宣導及落實稽查裁罰。 | 衛生局 | 一、本府衛生局 104 年度本土登革熱病例數與中央衛生福利部疾病管制署「傳染病倉儲系統」數目相符，皆為 19,723 例。經查係本府環保局統計病例時以「確診日」方式統計，故數目與本府衛生局有落差。本案已與環保局取得共識，統一以「發病日」作為計算標準。 二、孳生源清除宣導部分： (一)登革熱防治首重孳生源清除，社區病媒蚊布氏指數維持於 2 級以下，可有效降低疫情爆發大流行的可能性。分析本市歷年來發生群聚疫情之里別，皆存在為數眾多的陽性孳生源與髒亂環境。 (二)里鄰為最基礎的動員結構，各地里鄰長對所處社區環境有深刻瞭解，藉由民政系統方式由下而上運作，除可健全區里組織、 |

推展守望相助觀念，社區民衆在敦親睦鄰的信念下也更願意配合政府防疫工作，進而達到分層負責、分級動員，全民共同管理社區環境的目標。

(三)綜此，本府於去(104)年度辦理「高雄市登革熱病媒蚊密度分級調查防治計畫」，市府防疫團隊秉持「七分宣導、三分滅蚊，由下而上」的宣導及防治策略，持續積極辦理各項衛教宣導，推廣區里組織積極動員及自主環境管理，落實清除登革熱病媒蚊孳生源。績優里別於市政會議或登革熱協調會報中公開表揚，頒給獎勵品及獎牌(狀)。

(四)今(105)年度為持續強化社區動員工作，本府民政局特擬定「高雄市各行政區鄰里編組轄內病媒蚊好發陽性點防治計畫」。

(五)登革熱防治在本市為整體性，相關防治作為及措施皆全市實施及通用，不會因好發

| | | | | |
|--|--|--|--|--|
| | | | | <p>區與非好發區有所差別。</p> <p>三、全面宣導「積水孳生病媒蚊，必接罰單無疑問」，並加強稽查、貫徹公權力，促使市民重視環境自我管理，以降低登革熱流行風險，維護市民健康。另針對高風險場域、七大列管點、積水地下室及髒亂點加強巡檢複查、並將複查結果登入登革熱資訊平台系統。亦針對極可能產生孳生源的區域如建築工地、空地、空屋、市場、水溝等處，主動加強孳生源查核工作，並責成相關權管局處加強輔導查核，以遏止病媒孳生。</p> |
|--|--|--|--|--|

高雄市議會第 2 屆第 3 次定期大會保安部門業務質詢議員質詢事項答復表
(105.5.9 高市府環空字第 10534265400 號函復)

| 質詢日期 | 議員姓名 | 質詢事項 | 主辦機關 (協辦機關) | 辦理情形 |
|----------|-------|--|----------------|--|
| 105.4.27 | 郭議員建盟 | <p>一、建議修正「高雄市環保基金收支管理及運用自治條例」，將空氣污染防制費的 10%，納入鄰近工業區國中、小學童抗 PM 2.5 防制專款（每年約新台幣 5 千萬），建議修正該自治條例第 8 條，有長期性防制經費來源。</p> <p>二、基金保護學童的正當性： * 工業區學校孩</p> | 環境保護局 | <p>一、有關空氣污染防制，環保局願意對學童作再進一步的保護，惟必須思考空污法第 18 條的適法性及審查的問題，必須提出來的計畫具有可行性、有效性，並將經費發揮具體效益，環保局願意作進一步的討論及研議。</p> <p>二、現階段尚未修法前，希望教育局針對國中小可以做一些防制的部分，建議可提相關計畫送環保局轉陳本市環境保護基金管理會審查，環保局將協助並予以優先的支持，未來有關計畫的可行性、有效性再進一步討論跟研議。</p> |

| | | | |
|--|--|---|--|
| | | <p>童是空 污重災 戶。</p> <ul style="list-style-type: none">* 孩童傷 害大且 長遠。* 官方缺 乏治標 積極的 因應措 施。* 基金收 支長年 賸餘。* 具有成 本效益 相符的 防制辦 法。* 比例入 法的必 要性。 | |
|--|--|---|--|

高雄市議會第 2 屆第 3 次定期大會保安部門業務質詢議員質詢事項答復表

(105.5.10 高市府衛會字第 10533411700 號函復)

| 質詢日期 | 議員姓名 | 質詢事項 | 主辦機關 (協辦機關) | 辦理情形 |
|----------|-------|---|----------------|---|
| 105.4.27 | 王議員耀裕 | 102~103 年林園地區癌症及重大疾病統計資料的年度變化，以及該地區與本市其他行政區的差異比較。 | 衛生局 | 一、103 年林園區主要死因與上年(102 年)相較，死因及順位皆有所不同，腎炎腎病症候群及腎病變與高血壓性疾病進入前十大分占第 8、第 10 順位，敗血症與蓄意自我傷害(自殺)則退出前十大；在死亡人數方面，103 年較上年減少 2.0%，主要死因中以事故傷害增加 85.0%最高、腎炎腎病症候群及腎病變增加 80.0%次之、腦血管疾病增加 33.3%再次之，慢性下呼吸道疾病則減少 38.1%最高、糖尿病減少 20.6%次之；另依經人口結構調整後標準化死亡率觀察，103 年每十萬人口標準化死亡率較上年減少 4.7%，主要死因中增加的前 2 位與死亡人數增加排名同為事故傷害與腎病症候群及腎病變，第 3 位則為肺炎，減少的前 2 位與死亡人數減少排名同為慢性下呼吸 |

道疾病與糖尿病（詳表一）。

二、103 年林園區癌症主要死因與上年相較，卵巢癌、前列腺（攝護腺）癌、鼻咽癌、膀胱癌及腎臟癌進入前十大分占第 5、第 7、第 8、第 9 及第 10 順位，女性乳房癌、胃癌、胰臟癌、子宮頸及部位未明示子宮癌及膽囊和其他膽道癌則退出前十大，死因及順位異動程度較大；在死亡人數方面，103 年較上年減少 1.9%，主要癌症死因中因膀胱癌及腎臟癌上年死亡人數皆僅為 1 人，爰分別增加 3 倍及 2 倍最高，第 3 位為鼻咽癌，肝和肝內膽管癌則減少 30.4%最高、結腸直腸和肛門癌減少 11.1%次之；另以標準化死亡率觀察，增加前 3 位及減少前 2 位死因則與死亡人數死因排序相同（詳表二）。

三、103 年林園區主要死因與本市相較，死因相同順位略有不同，除慢性下呼吸道疾病及高血壓性疾病每十萬人口標準化死亡率低於本市平均

外，其餘死因皆高於本市平均，其中以事故傷害高於本市平均 75.86%最高、肺炎 60.82%次之、慢性肝病及肝硬化 45.73%再次之；另以各行政區排名比較，林園區肺炎每十萬人口標準化死亡率為 51.3 人排序第 2 高，惡性腫瘤及事故傷害分別為 161.1 人及 45.9 人同為排序第 8 高，慢性肝病及肝硬化及腎炎腎病徵候群及腎病變分別為 23.9 人及 17.5 人同為排序第 12 高，此 5 種死因排名皆占本市 38 個行政區三分之一強（詳圖三）。

四、103 年林園區主要癌症死因與本市相較，死因及順位有相當程度差異，林園區的卵巢癌、鼻咽癌、膀胱癌及腎臟癌未進入本市前十大，另本市十大死因中女性乳房癌、子宮頸及部位未明示子宮癌於林園區無死亡人數，胃癌及胰臟癌則分居林園區第 13 及第 14 位死因。林園區主要癌症死因中除結腸、直腸和肛門癌每十萬人口標準化死亡率低於本

| | | | | |
|--|--|--|--|---|
| | | | | <p>市平均外，其餘癌症皆高於本市平均，其中以鼻咽癌高於本市平均246.67%最高，腎臟癌121.43%次之，卵巢癌82.86%再次之，另以各行政區排名比較，林園區氣管支氣管和肺癌、鼻咽癌、膀胱癌及腎臟癌每十萬人口標準化死亡率分別為36.6人、5.2人、4.0人及3.1人同為排第4高，卵巢癌6.4人排第7高，肝和肝內膽管癌及口腔癌分別33.3人及14.2人同為排序第10高，此7種癌症死因排名皆占本市38個行政區前三分之一強（詳圖四）。</p> |
|--|--|--|--|---|

表一、102~103 年林園區主要死因概況

單位：人；%；人/每十萬人口

| 死亡原因 | 103 年 | | | 順位 | 102 年 | | | 增減% | |
|-----------------------|-------|-------|--------|----|-------|-------|--------|-------|--------|
| | 死亡數 | 結構比 | 標準化死亡率 | | 死亡數 | 結構比 | 標準化死亡率 | 死亡數 | 標準化死亡率 |
| 所有死亡原因 | 532 | 100.0 | 559.4 | | 543 | 100.0 | 587.1 | -2.0 | -4.7 |
| 1. 惡性腫瘤 | 155 | 29.1 | 161.1 | 1 | 158 | 29.1 | 172.0 | -1.9 | -6.3 |
| 2. 心臟疾病(高血壓性 性除除外) | 51 | 9.6 | 52.9 | 2 | 45 | 8.3 | 47.0 | 13.3 | 12.6 |
| 3. 肺炎 | 49 | 9.2 | 51.3 | 3 | 41 | 7.6 | 41.2 | 19.5 | 24.5 |
| 4. 事故傷害 | 37 | 7.0 | 45.9 | 8 | 20 | 3.7 | 22.4 | 85.0 | 104.9 |
| 5. 腦血管疾病 | 32 | 6.0 | 33.1 | 5 | 24 | 4.4 | 26.6 | 33.3 | 24.4 |
| 6. 糖尿病 | 27 | 5.1 | 28.0 | 4 | 34 | 6.3 | 37.4 | -20.6 | -25.1 |
| 7. 慢性肝病及肝硬化 | 22 | 4.1 | 23.9 | 6 | 24 | 4.4 | 26.5 | -8.3 | -9.8 |
| 8. 腎炎、腎病症候群 及腎病變 | 18 | 3.4 | 17.5 | 12 | 10 | 1.8 | 10.1 | 80.0 | 73.3 |
| 9. 慢性下呼吸道疾病 | 13 | 2.4 | 12.8 | 7 | 21 | 3.9 | 21.5 | -38.1 | -40.5 |
| 10. 高血壓性 疾病 | 12 | 2.3 | 11.9 | 11 | 11 | 2.0 | 10.5 | 9.1 | 13.3 |

資料來源：衛福部統計處

表二、102~103 年林園區癌症主要死因概況

單位：人；%；人/每十萬人口

| 死亡原因 | 103年 | | | 102年 | | | 增減% | | |
|--------------|------|-------|--------|------|-----|-------|--------|-------|--------|
| | 死亡數 | 結構比 | 標準化死亡率 | 順位 | 死亡數 | 結構比 | 標準化死亡率 | 死亡數 | 標準化死亡率 |
| 惡性腫瘤 | 155 | 100.0 | 161.1 | | 158 | 100.0 | 172.0 | -1.9 | -6.3 |
| 1. 氣管、支氣管和肺癌 | 35 | 22.6 | 36.6 | 2 | 29 | 18.4 | 31.2 | 20.7 | 17.3 |
| 2. 肝和肝內膽管癌 | 32 | 20.6 | 33.3 | 1 | 46 | 29.1 | 51.9 | -30.4 | -35.8 |
| 3. 結腸、直腸和肛門癌 | 16 | 10.3 | 16.0 | 3 | 18 | 11.4 | 19.2 | -11.1 | -16.7 |
| 4. 口腔癌 | 14 | 9.0 | 14.2 | 5 | 11 | 7.0 | 12.3 | 27.3 | 15.4 |
| 5. 卵巢癌 | 3 | 1.9 | 6.4 | - | - | - | - | - | - |
| 6. 食道癌 | 6 | 3.9 | 6.2 | 9 | 4 | 2.5 | 4.1 | 50.0 | 51.2 |
| 7. 前列腺(攝護腺)癌 | 3 | 1.9 | 6.7 | - | - | - | - | - | - |
| 8. 鼻咽癌 | 5 | 3.2 | 5.2 | 13 | 2 | 1.3 | 2.3 | 150.0 | 126.1 |
| 9. 膀胱癌 | 4 | 2.6 | 4.0 | 17 | 1 | 0.6 | 1.0 | 300.0 | 300.0 |
| 10. 腎臟癌 | 3 | 1.9 | 3.1 | 17 | 1 | 0.6 | 1.1 | 200.0 | 181.8 |

資料來源：衛福部統計處

圖三、林園區主要死因各行政區標準化死亡率排名

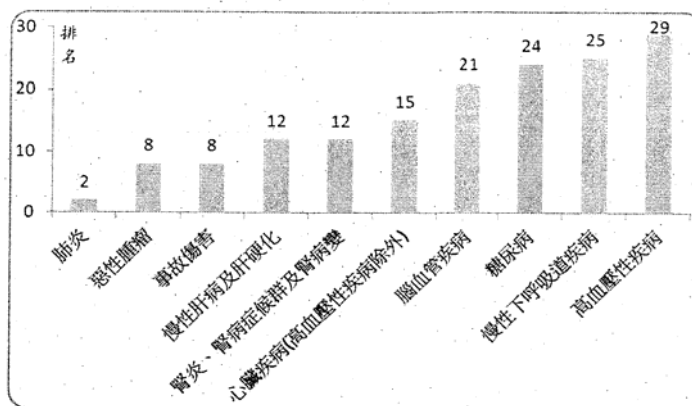

註：以標準化死亡率為排序標準

圖四、林園區主要癌症死因各行政區標準化死亡率排名

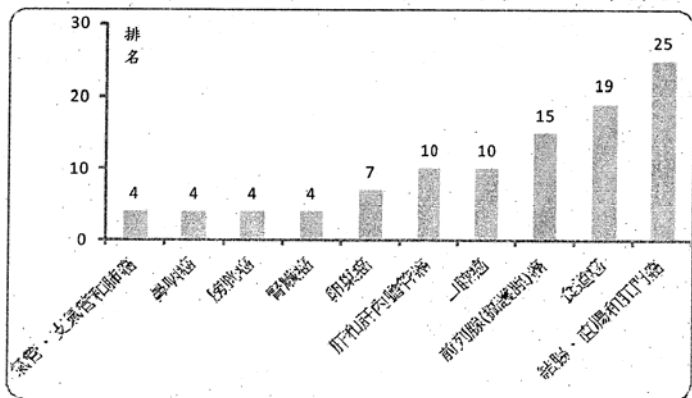

註：以標準化死亡率為排序標準

103年高雄市主要死因標準化死亡率—行政區別

單位：人、人/每一萬人口

| 行政區別 | 人口數 (年中人口數) | 所有死因 | | 惡性腫瘤 | | 心臟疾病(含心臟性猝然死亡) | | 肺炎 | | 事故傷害 | | 腦血管疾病 | | 糖尿病 | | 慢性肝病及肝硬化 | | 腎炎、腎病、腎衰竭及腎病變 | | 慢性下呼吸系統疾病 | | 高血壓性心臟病 | |
|------|----------------|--------|---------|-------|--------|----------------|--------|-------|--------|------|--------|-------|--------|-------|--------|----------|--------|---------------|--------|-----------|--------|---------|--------|
| | | 死亡人數 | 標準化死亡率 | 死亡人數 | 標準化死亡率 | 死亡人數 | 標準化死亡率 | 死亡人數 | 標準化死亡率 | 死亡人數 | 標準化死亡率 | 死亡人數 | 標準化死亡率 | 死亡人數 | 標準化死亡率 | 死亡人數 | 標準化死亡率 | 死亡人數 | 標準化死亡率 | 死亡人數 | 標準化死亡率 | 死亡人數 | 標準化死亡率 |
| 總計 | 2,779,433 | 20,167 | 483.6 | 5,895 | 141.9 | 2,012 | 46.6 | 1,444 | 31.9 | 918 | 26.1 | 1,555 | 31.4 | 1,184 | 27.5 | 656 | 16.4 | 594 | 13.6 | 703 | 15.5 | 654 | 14.7 |
| 鹽埕區 | 25,624 | 248 | 968.2 | 33 | 128.3 | 4 | 15.2 | 8 | 30.8 | 8 | 30.8 | 14 | 54.3 | 34 | 134.3 | 16 | 61.4 | 16 | 61.4 | 16 | 61.4 | 6 | 23.2 |
| 鼓山區 | 135,385 | 925 | 683.5 | 262 | 193.6 | 111 | 81.7 | 62 | 44.7 | 30 | 22.2 | 34 | 25.1 | 54 | 39.9 | 24 | 17.5 | 25 | 18.3 | 32 | 23.6 | 36 | 26.3 |
| 左營區 | 195,540 | 1,346 | 688.8 | 31 | 15.9 | 30 | 15.4 | 108 | 55.3 | 41 | 21.0 | 104 | 53.2 | 63 | 32.8 | 40 | 20.5 | 37 | 19.0 | 58 | 29.7 | 44 | 22.0 |
| 楠梓區 | 178,056 | 1,069 | 600.5 | 34 | 19.1 | 21 | 11.8 | 48 | 27.0 | 28 | 15.7 | 32 | 18.0 | 33 | 18.5 | 27 | 15.2 | 32 | 18.0 | 38 | 21.3 | 36 | 20.2 |
| 三民區 | 348,054 | 2,094 | 601.7 | 35 | 10.3 | 29 | 8.3 | 39 | 11.2 | 75 | 21.5 | 34 | 9.8 | 113 | 32.5 | 60 | 17.2 | 59 | 17.0 | 74 | 21.3 | 68 | 19.5 |
| 新興區 | 52,852 | 407 | 770.0 | 37 | 70.0 | 127 | 239.6 | 34 | 64.6 | 17 | 32.3 | 21 | 39.8 | 18 | 34.4 | 32 | 60.8 | 10 | 19.1 | 15 | 28.4 | 10 | 18.7 |
| 前金區 | 27,935 | 247 | 884.3 | 37 | 131.3 | 84 | 300.6 | 37 | 131.3 | 19 | 68.0 | 21 | 75.2 | 34 | 123.3 | 6 | 21.5 | 8 | 28.7 | 6 | 21.5 | 4 | 14.4 |
| 前鎮區 | 176,785 | 1,345 | 761.5 | 43 | 24.4 | 25 | 14.1 | 138 | 78.1 | 34 | 19.1 | 95 | 53.5 | 29 | 16.1 | 37 | 20.9 | 44 | 24.8 | 29 | 16.1 | 45 | 25.3 |
| 旗津區 | 194,394 | 1,413 | 727.1 | 25 | 12.9 | 136 | 70.0 | 21 | 10.7 | 61 | 34.5 | 22 | 12.5 | 99 | 53.0 | 26 | 13.1 | 39 | 20.5 | 55 | 31.2 | 47 | 26.1 |
| 小港區 | 28,999 | 254 | 877.0 | 9 | 31.1 | 75 | 260.0 | 3 | 10.4 | 8 | 27.9 | 16 | 55.5 | 15 | 52.7 | 8 | 28.0 | 9 | 31.2 | 13 | 46.1 | 11 | 39.3 |
| 鳳山區 | 353,334 | 2,118 | 600.0 | 29 | 8.2 | 662 | 187.4 | 23 | 6.5 | 104 | 29.3 | 60 | 17.0 | 56 | 15.7 | 32 | 9.0 | 25 | 7.1 | 20 | 5.6 | 38 | 10.7 |
| 林園區 | 70,456 | 532 | 756.3 | 12 | 17.1 | 8 | 11.3 | 16 | 22.8 | 5 | 7.1 | 37 | 52.7 | 12 | 17.0 | 38 | 54.0 | 8 | 11.3 | 28 | 39.8 | 11 | 15.6 |
| 大寮區 | 110,820 | 840 | 758.1 | 18 | 16.2 | 67 | 60.5 | 22 | 19.7 | 52 | 46.8 | 30 | 27.1 | 27 | 24.4 | 22 | 19.8 | 18 | 16.4 | 13 | 11.8 | 25 | 22.2 |
| 大樹區 | 43,304 | 400 | 923.6 | 16 | 37.0 | 97 | 224.0 | 32 | 73.7 | 16 | 36.8 | 20 | 46.2 | 36 | 82.7 | 15 | 34.2 | 28 | 64.4 | 15 | 34.2 | 15 | 34.2 |
| 大社區 | 34,276 | 236 | 688.6 | 11 | 32.1 | 68 | 198.2 | 24 | 69.8 | 8 | 23.3 | 11 | 32.1 | 17 | 49.1 | 11 | 32.1 | 7 | 20.2 | 7 | 20.2 | 11 | 31.2 |
| 仁武區 | 80,193 | 463 | 577.2 | 17 | 21.1 | 132 | 164.6 | 20 | 25.0 | 37 | 46.1 | 30 | 37.2 | 15 | 18.6 | 18 | 22.5 | 12 | 14.9 | 16 | 20.0 | 12 | 15.6 |
| 鳥松區 | 43,758 | 297 | 678.8 | 26 | 59.0 | 75 | 171.4 | 37 | 84.6 | 26 | 59.0 | 5 | 11.4 | 33 | 75.6 | 10 | 22.9 | 11 | 25.2 | 11 | 25.2 | 6 | 13.9 |
| 岡山區 | 97,776 | 701 | 716.9 | 32 | 32.9 | 199 | 203.3 | 27 | 27.8 | 34 | 34.7 | 24 | 24.4 | 49 | 50.0 | 10 | 10.3 | 25 | 25.5 | 29 | 29.7 | 30 | 30.9 |
| 橋頭區 | 37,104 | 302 | 814.1 | 23 | 61.9 | 82 | 221.3 | 20 | 53.9 | 16 | 42.8 | 18 | 48.2 | 22 | 59.3 | 11 | 29.3 | 9 | 24.1 | 17 | 45.3 | 14 | 37.3 |
| 燕巢區 | 30,470 | 341 | 1,119.0 | 13 | 42.7 | 40 | 131.6 | 13 | 42.7 | 5 | 16.4 | 17 | 55.8 | 18 | 59.4 | 8 | 26.3 | 9 | 29.9 | 8 | 26.3 | 10 | 33.3 |
| 田寮區 | 7,106 | 106 | 1,491.7 | 28 | 393.9 | 31 | 423.1 | 6 | 83.1 | 3 | 41.2 | 3 | 41.2 | 7 | 97.5 | 2 | 28.0 | 4 | 55.6 | 3 | 41.2 | 10 | 138.6 |
| 阿蓮區 | 29,681 | 248 | 836.0 | 15 | 50.6 | 68 | 229.7 | 11 | 36.5 | 12 | 41.7 | 11 | 36.5 | 12 | 41.7 | 11 | 36.5 | 12 | 41.7 | 11 | 36.5 | 12 | 41.7 |
| 路竹區 | 53,050 | 404 | 763.3 | 24 | 46.0 | 118 | 220.6 | 24 | 46.0 | 16 | 29.7 | 22 | 42.0 | 19 | 35.4 | 9 | 16.8 | 13 | 24.4 | 9 | 16.8 | 13 | 24.4 |
| 湖內區 | 29,301 | 222 | 757.7 | 27 | 91.3 | 68 | 231.7 | 15 | 51.2 | 17 | 58.0 | 16 | 54.4 | 9 | 30.7 | 10 | 34.3 | 9 | 30.7 | 10 | 34.3 | 7 | 23.9 |
| 茄寮區 | 30,779 | 254 | 825.7 | 19 | 61.8 | 76 | 248.0 | 14 | 45.5 | 9 | 29.2 | 6 | 19.8 | 18 | 58.8 | 5 | 16.3 | 6 | 19.8 | 5 | 16.3 | 5 | 16.3 |
| 彌陀區 | 19,887 | 182 | 915.3 | 14 | 70.5 | 50 | 251.5 | 10 | 50.5 | 16 | 80.5 | 16 | 80.5 | 6 | 30.0 | 15 | 75.0 | 11 | 55.0 | 11 | 55.0 | 11 | 55.0 |
| 梓官區 | 36,383 | 327 | 898.8 | 7 | 19.2 | 97 | 266.9 | 2 | 5.5 | 21 | 57.6 | 11 | 30.3 | 5 | 13.7 | 13 | 35.5 | 5 | 13.7 | 13 | 35.5 | 3 | 8.3 |
| 旗山區 | 38,332 | 462 | 1,205.5 | 10 | 26.1 | 129 | 347.4 | 5 | 13.2 | 8 | 20.8 | 15 | 39.5 | 6 | 15.6 | 25 | 65.6 | 11 | 29.8 | 23 | 61.4 | 19 | 49.4 |
| 美濃區 | 41,463 | 546 | 1,317.1 | 11 | 26.2 | 129 | 311.5 | 31 | 73.8 | 32 | 77.2 | 13 | 31.1 | 33 | 77.2 | 17 | 41.1 | 23 | 55.6 | 6 | 14.7 | 8 | 20.2 |
| 大寮區 | 13,803 | 199 | 1,439.9 | 5 | 36.2 | 45 | 324.6 | 5 | 36.2 | 10 | 72.4 | 4 | 28.9 | 12 | 85.5 | 4 | 28.9 | 5 | 36.2 | 4 | 28.9 | 5 | 36.2 |
| 甲仙區 | 6,432 | 83 | 1,287.2 | 8 | 124.4 | 23 | 356.1 | 1 | 15.6 | 6 | 93.2 | 1 | 15.6 | 3 | 47.3 | 1 | 15.6 | 3 | 47.3 | 1 | 15.6 | 3 | 47.3 |
| 杉林區 | 12,559 | 228 | 1,815.6 | 4 | 32.7 | 44 | 351.5 | 12 | 95.2 | 4 | 32.7 | 10 | 80.6 | 8 | 63.8 | 10 | 80.6 | 8 | 63.8 | 10 | 80.6 | 8 | 63.8 |
| 內門區 | 15,265 | 216 | 1,415.0 | 6 | 39.3 | 46 | 301.8 | 7 | 46.6 | 8 | 52.4 | 7 | 52.4 | 3 | 19.6 | 6 | 39.3 | 3 | 19.6 | 6 | 39.3 | 4 | 26.2 |
| 茂林區 | 1,874 | 20 | 1,072.0 | 3 | 162.6 | 5 | 262.0 | 3 | 162.6 | 3 | 162.6 | 3 | 162.6 | 1 | 53.8 | 1 | 53.8 | 1 | 53.8 | 1 | 53.8 | 1 | 53.8 |
| 桃源區 | 4,351 | 53 | 1,218.6 | 1 | 22.9 | 36 | 82.7 | 4 | 92.7 | 4 | 92.7 | 4 | 92.7 | 1 | 22.9 | 1 | 22.9 | 1 | 22.9 | 1 | 22.9 | 1 | 22.9 |
| 那瑪潭區 | 3,175 | 25 | 787.4 | 2 | 63.0 | 2 | 63.0 | 3 | 93.6 | 1 | 31.5 | 3 | 93.6 | 2 | 63.0 | 2 | 63.0 | 2 | 63.0 | 2 | 63.0 | 1 | 31.5 |

註：年中人口數定為該區(上年年底人口數+本年年底人口數)/2

103年高雄市主要癌症死因標準化死亡率一行政區別

單位：人、人每十萬人口

| 行政區別 | 人口數 (年中人口數) | 惡性腫瘤 | | 氣管、支氣管和 肺病 | | 肝癌和內膽管癌 | | 結腸、直腸和肛 門癌 | | 口腔癌 | | 卵巢癌 | | 食道癌 | | 前列腺(攝護腺)癌 | | 鼻咽癌 | | 膀胱癌 | | 腎臟癌 | | | |
|------|----------------|-------|--------|---------------|--------|---------|--------|---------------|--------|------|--------|------|--------|------|--------|-----------|--------|------|--------|------|--------|------|--------|------|--------|
| | | 死亡人數 | 標準化死亡率 | 死亡人數 | 標準化死亡率 | 死亡人數 | 標準化死亡率 | 死亡人數 | 標準化死亡率 | 死亡人數 | 標準化死亡率 | 死亡人數 | 標準化死亡率 | 死亡人數 | 標準化死亡率 | 死亡人數 | 標準化死亡率 | 死亡人數 | 標準化死亡率 | 死亡人數 | 標準化死亡率 | 死亡人數 | 標準化死亡率 | 死亡人數 | 標準化死亡率 |
| 總計 | 2,779,433 | 5,895 | 141.9 | 1,125 | 26.7 | 1,087 | 26.3 | 746 | 17.6 | 383 | 9.5 | 73 | 3.5 | 224 | 5.4 | 136 | 6.4 | 60 | 1.5 | 109 | 2.5 | 62 | 1.4 | | |
| 鹽埕區 | 25,624 | 86 | 175.2 | 4 | 18 | 31.7 | 7 | 16 | 31.0 | 14 | 12 | 11 | 22 | 4 | 10.5 | 6 | 33 | 3 | 5.8 | 3 | 4 | 6.7 | 1 | 26 | |
| 左營區 | 135,385 | 262 | 134.2 | 33 | 15 | 26.7 | 18 | 37 | 18.4 | 33 | 18 | 9 | 20 | 11 | 5.9 | 20 | 4 | 3.8 | 31 | 4 | 2.3 | 10 | 5 | 2.2 | |
| 鼓山區 | 195,540 | 376 | 135.9 | 30 | 85 | 29.5 | 10 | 63 | 24.1 | 24 | 52 | 18.7 | 14 | 17 | 6.5 | 30 | 3 | 2.1 | 22 | 11 | 3.6 | 31 | 10 | 5.4 | |
| 楠梓區 | 178,056 | 328 | 142.1 | 21 | 65 | 27.9 | 16 | 33 | 23.6 | 26 | 41 | 17.5 | 18 | 18 | 7.6 | 26 | 5 | 3.9 | 14 | 15 | 6.6 | 17 | 8 | 2.5 | |
| 三民區 | 348,054 | 683 | 136.1 | 29 | 120 | 23.7 | 28 | 134 | 26.8 | 19 | 88 | 17.8 | 16 | 38 | 7.1 | 28 | 12 | 4.5 | 11 | 22 | 4.1 | 27 | 12 | 5.2 | |
| 新興區 | 52,852 | 127 | 126.6 | 35 | 27 | 25.8 | 22 | 17 | 16.1 | 36 | 16 | 15.6 | 27 | 7 | 8.2 | 25 | 2 | 3.9 | 14 | 4 | 4.5 | 26 | 3 | 5.0 | |
| 前金區 | 27,935 | 84 | 139.9 | 25 | 21 | 33.8 | 6 | 11 | 21.2 | 29 | 11 | 17.1 | 21 | 2 | 4.7 | 34 | - | 26 | 3 | 5.3 | 22 | 4 | 11.9 | 9 | 1.5 |
| 苓雅區 | 176,785 | 420 | 139.2 | 26 | 75 | 23.9 | 27 | 75 | 23.9 | 25 | 49 | 17.0 | 22 | 21 | 7.2 | 27 | 3 | 2.3 | 21 | 10 | 3.5 | 33 | 10 | 6.4 | |
| 前鎮區 | 194,994 | 413 | 137.7 | 28 | 87 | 28.1 | 13 | 62 | 20.3 | 30 | 59 | 19.1 | 12 | 32 | 11.5 | 19 | 7 | 4.3 | 12 | 11 | 3.6 | 31 | 9 | 6.0 | |
| 小港區 | 156,143 | 292 | 150.4 | 16 | 56 | 28.6 | 12 | 57 | 28.6 | 16 | 33 | 17.2 | 20 | 23 | 11.6 | 18 | 3 | 2.6 | 19 | 11 | 5.2 | 23 | 4 | 4.9 | |
| 鳳山區 | 553,334 | 662 | 140.8 | 23 | 128 | 26.7 | 18 | 124 | 26.5 | 21 | 86 | 18.7 | 14 | 49 | 10.1 | 20 | 12 | 4.8 | 9 | 19 | 3.8 | 28 | 9 | 4.6 | |
| 林園區 | 70,456 | 155 | 161.1 | 8 | 35 | 36.6 | 4 | 32 | 33.3 | 10 | 16 | 16.0 | 25 | 14 | 14.2 | 10 | 3 | 6.4 | 7 | 6 | 6.2 | 19 | 3 | 6.7 | |
| 大寮區 | 110,820 | 229 | 145.2 | 18 | 40 | 25.0 | 23 | 45 | 29.6 | 15 | 21 | 12.5 | 32 | 20 | 12.5 | 16 | 2 | 2.5 | 20 | 16 | 9.5 | 10 | 5 | 6.9 | |
| 大樹區 | 43,304 | 97 | 134.9 | 32 | 13 | 16.9 | 33 | 13 | 17.7 | 34 | 14 | 17.8 | 16 | 9 | 14.4 | 8 | 1 | 2.0 | 23 | 6 | 8.8 | 13 | 6 | 14.5 | |
| 大寮區 | 34,276 | 68 | 140.6 | 24 | 17 | 37.1 | 3 | 10 | 19.5 | 32 | 6 | 12.4 | 33 | 5 | 9.6 | 21 | 2 | 9.7 | 2 | 4 | 6.8 | 16 | 3 | 13.4 | |
| 仁武區 | 80,193 | 132 | 142.8 | 20 | 27 | 31.0 | 8 | 23 | 23.6 | 26 | 16 | 17.5 | 18 | 5 | 5.0 | 33 | 1 | 1.5 | 24 | 5 | 5.2 | 23 | 5 | 13.7 | |
| 鳥松區 | 43,758 | 75 | 113.8 | 37 | 10 | 14.1 | 36 | 11 | 16.5 | 35 | 13 | 18.9 | 13 | 4 | 5.7 | 32 | 2 | 5.7 | 8 | 2 | 2.9 | 34 | 1 | 2.7 | |
| 岡山區 | 97,776 | 199 | 138.0 | 27 | 38 | 24.9 | 24 | 39 | 28.2 | 17 | 18 | 12.1 | 35 | 9 | 6.3 | 31 | 3 | 4.1 | 13 | 5 | 3.8 | 28 | 4 | 4.8 | |
| 橋頭區 | 37,104 | 82 | 143.7 | 19 | 11 | 20.2 | 31 | 16 | 26.3 | 22 | 15 | 26.6 | 6 | 8 | 14.1 | 12 | - | 26 | 4 | 6.4 | 18 | - | 33 | 1 | 1.8 |
| 燕巢區 | 30,470 | 84 | 156.1 | 13 | 18 | 33.9 | 5 | 12 | 25.8 | 23 | 11 | 16.8 | 23 | 6 | 14.3 | 9 | - | 26 | 6 | 2.5 | 6 | 4 | 5.9 | 19 | - |
| 田寮區 | 7,706 | 31 | 166.8 | 6 | 5 | 15.2 | 34 | 4 | 40.4 | 7 | 4 | 12.2 | 34 | 4 | 25.8 | 2 | - | 26 | 1 | 7.1 | 15 | 4 | 26.4 | 1 | - |
| 阿蓮區 | 29,681 | 68 | 147.7 | 17 | 10 | 21.9 | 29 | 16 | 35.0 | 9 | 12 | 24.2 | 8 | 7 | 19.4 | 4 | 2 | 8.8 | 4 | 1 | 2.5 | 36 | 1 | 4.5 | |
| 路竹區 | 53,050 | 118 | 141.4 | 22 | 21 | 24.9 | 24 | 22 | 26.6 | 20 | 13 | 14.7 | 30 | 5 | 6.8 | 29 | 2 | 4.7 | 10 | 3 | 3.7 | 30 | 5 | 12.1 | |
| 湖內區 | 29,301 | 68 | 152.5 | 15 | 11 | 26.0 | 20 | 14 | 31.2 | 13 | 7 | 15.9 | 26 | 6 | 14.2 | 10 | - | 26 | 4 | 9.7 | 9 | 2 | 8.9 | 11 | - |
| 茄寮區 | 30,779 | 76 | 154.6 | 14 | 23 | 48.1 | 1 | 20 | 40.7 | 6 | 7 | 13.8 | 31 | 1 | 1.8 | 35 | 1 | 3.6 | 17 | 5 | 10.2 | 7 | 2 | 7.0 | |
| 永安區 | 14,143 | 32 | 158.6 | 11 | 6 | 28.1 | 13 | 6 | 27.0 | 18 | 5 | 29.9 | 3 | - | 36 | 1 | 9.0 | 3 | 4 | 20.4 | 3 | - | 33 | - | 23 |
| 彌陀區 | 19,887 | 50 | 159.2 | 10 | 9 | 27.1 | 17 | 6 | 19.8 | 31 | 4 | 13.9 | 14 | 1 | 8.3 | 5 | 1 | 2.8 | 35 | 2 | 11.0 | 10 | 3 | 11.4 | |
| 梓官區 | 36,383 | 97 | 188.9 | 2 | 14 | 28.0 | 15 | 30 | 57.5 | 2 | 14 | 28.6 | 5 | 6 | 11.7 | 17 | - | 26 | 3 | 5.7 | 21 | 1 | 4.4 | 29 | 3 |
| 旗山區 | 38,332 | 129 | 169.6 | 5 | 23 | 30.5 | 9 | 30 | 37.6 | 8 | 13 | 15.1 | 29 | 12 | 20.3 | 3 | 1 | 3.7 | 16 | 6 | 9.2 | 12 | 3 | 5.5 | |
| 美濃區 | 41,463 | 129 | 135.0 | 31 | 24 | 21.9 | 29 | 35 | 32.0 | 12 | 18 | 16.2 | 24 | 8 | 12.9 | 15 | 1 | 3.5 | 18 | 6 | 7.5 | 14 | 4 | 6.4 | |
| 六龜區 | 13,803 | 45 | 163.5 | 7 | 4 | 14.8 | 35 | 6 | 42.4 | 28 | 8 | 30.1 | 2 | 2 | 8.3 | 23 | - | 26 | 2 | 18.1 | 4 | 1 | 17.6 | 3 | - |
| 甲仙區 | 6,432 | 23 | 206.8 | 1 | 4 | 38.7 | 2 | 5 | 48.4 | 4 | 4 | 24.5 | 7 | 1 | 8.8 | 24 | - | 26 | 2 | 9.8 | 4 | 1 | 17.6 | 3 | - |
| 杉林區 | 12,559 | 44 | 157.5 | 12 | 9 | 28.8 | 11 | 8 | 32.2 | 11 | 3 | 15.4 | 28 | 4 | 17.4 | 7 | 1 | 9.8 | 1 | 1 | 4.7 | 25 | 3 | 17.7 | |
| 內門區 | 15,265 | 46 | 159.8 | 9 | 7 | 24.0 | 26 | 14 | 51.3 | 3 | 2 | 3.9 | 36 | 4 | 18.8 | 6 | - | 26 | 5 | 21.2 | 2 | 1 | 5.9 | 19 | 1 |
| 茂林區 | 1,874 | 3 | 128.2 | 34 | - | 37 | - | 37 | - | 37 | - | 36 | - | 26 | 1 | 30.8 | 1 | - | 30.8 | 1 | - | 33 | - | 29 | |
| 桃源區 | 4,351 | 5 | 124.2 | 36 | 1 | 17.3 | 32 | 2 | 62.3 | 1 | - | 37 | 1 | 27.3 | 1 | - | 26 | - | 26 | - | 37 | - | 33 | - | |
| 那瑪夏區 | 3,175 | 2 | 89.3 | 38 | - | 37 | - | 37 | - | 37 | - | 36 | - | 26 | - | 37 | - | 26 | - | 26 | - | 37 | - | 33 | - |

註：年中人口數定義為(上年年底人口數+本年底人口數)/2

103年高雄市主要死因標準化死亡率—行政區別

民國103年

單位：人、人年十萬人口

| 行政區別 | 人口數 (年中人口數) | 所有死因 | | 惡性腫瘤 | | 心臟疾病(高血壓性 疾病除外) | | 肺炎 | | 事故傷害 | | 腦血管疾病 | | 糖尿病 | | 慢性肝病及肝硬化 | | 腎炎、腎病、腎病變 及腎病變 | | 慢性下呼吸道疾病 | | 高血壓性心臟病 | |
|------|----------------|----------|------------|----------|------------|--------------------|------------|----------|------------|----------|------------|----------|------------|----------|------------|----------|------------|-------------------|------------|----------|------------|----------|------------|
| | | 死亡 人數 | 標準化 死亡率 | 死亡 人數 | 標準化 死亡率 | 死亡 人數 | 標準化 死亡率 | 死亡 人數 | 標準化 死亡率 | 死亡 人數 | 標準化 死亡率 | 死亡 人數 | 標準化 死亡率 | 死亡 人數 | 標準化 死亡率 | 死亡 人數 | 標準化 死亡率 | 死亡 人數 | 標準化 死亡率 | 死亡 人數 | 標準化 死亡率 | 死亡 人數 | 標準化 死亡率 |
| 總計 | 2,779,435 | 20,167 | 483.6 | 5,895 | 141.9 | 2,012 | 46.6 | 1,444 | 31.9 | 918 | 26.1 | 1,355 | 31.4 | 1,184 | 27.5 | 656 | 16.4 | 594 | 13.6 | 703 | 15.5 | 654 | 14.7 |
| 鹽埕區 | 25,624 | 248 | 458.2 | 33 | 86 | 173.2 | 4 | 21 | 34.5 | 35 | 14.4 | 34 | 14 | 24.6 | 32 | 19 | 33.8 | 16 | 11 | 21.0 | 16 | 9 | 15.6 |
| 鼓山區 | 135,385 | 925 | 467.8 | 30 | 262 | 134.2 | 33 | 111 | 54.9 | 13 | 62 | 16.8 | 54 | 26.1 | 31 | 54 | 27.7 | 25 | 24 | 12.3 | 30 | 25 | 11.6 |
| 左營區 | 195,540 | 1,346 | 463.1 | 31 | 376 | 135.9 | 30 | 152 | 50.5 | 17 | 41 | 16.0 | 33 | 104 | 35.3 | 14 | 63 | 22.9 | 32 | 40 | 14.9 | 26 | 37 |
| 楠梓區 | 178,056 | 1,069 | 463.1 | 34 | 328 | 142.1 | 21 | 118 | 48.2 | 19 | 70 | 28.1 | 32 | 44 | 21.6 | 29 | 37 | 23.5 | 23 | 27 | 11.7 | 32 | 29 |
| 三民區 | 348,054 | 2,094 | 435.5 | 35 | 683 | 136.1 | 29 | 194 | 39.1 | 30 | 138 | 29.1 | 29 | 75 | 17.7 | 31 | 117 | 23.5 | 34 | 60 | 12.0 | 31 | 59 |
| 新興區 | 52,852 | 407 | 378.7 | 38 | 127 | 126.6 | 35 | 47 | 36.7 | 32 | 34 | 30.3 | 24 | 17 | 21.8 | 28 | 21 | 15.4 | 38 | 18 | 17.4 | 37 | 4 |
| 前金區 | 27,935 | 247 | 389.5 | 37 | 84 | 139.9 | 25 | 26 | 35.8 | 33 | 5 | 11.8 | 37 | 13 | 19.6 | 36 | 12 | 17.0 | 38 | 6 | 11.7 | 32 | 8 |
| 苓雅區 | 176,785 | 1,345 | 430.0 | 36 | 420 | 139.2 | 26 | 138 | 42.1 | 25 | 101 | 29.9 | 25 | 34 | 12.0 | 36 | 95 | 29.3 | 29 | 87 | 26.7 | 28 | 37 |
| 前鎮區 | 194,394 | 1,413 | 437.7 | 38 | 413 | 137.7 | 28 | 136 | 46.0 | 21 | 61 | 26.4 | 21 | 99 | 33.0 | 22 | 86 | 27.5 | 26 | 58 | 20.4 | 18 | 39 |
| 旗津區 | 28,999 | 254 | 594.5 | 9 | 75 | 176.0 | 3 | 21 | 51.8 | 16 | 19 | 41.3 | 9 | 8 | 22.1 | 27 | 16 | 33.0 | 15 | 12 | 25.5 | 29 | 12 |
| 小港區 | 156,143 | 941 | 509.4 | 20 | 292 | 150.4 | 16 | 86 | 48.5 | 18 | 66 | 37.6 | 12 | 43 | 23.7 | 26 | 60 | 33.0 | 20 | 56 | 31.0 | 18 | 33 |
| 鳳山區 | 353,334 | 2,118 | 470.2 | 29 | 662 | 140.8 | 23 | 194 | 42.5 | 23 | 134 | 29.3 | 28 | 104 | 24.9 | 28 | 122 | 27.4 | 27 | 65 | 14.0 | 28 | 51 |
| 林園區 | 70,456 | 532 | 559.4 | 12 | 155 | 161.1 | 8 | 51 | 52.9 | 15 | 49 | 51.3 | 2 | 37 | 45.9 | 8 | 32 | 33.1 | 21 | 27 | 28.0 | 24 | 22 |
| 大寮區 | 110,820 | 840 | 528.7 | 18 | 229 | 145.2 | 18 | 67 | 40.9 | 27 | 65 | 37.0 | 14 | 52 | 37.5 | 16 | 50 | 29.1 | 30 | 36 | 22.6 | 33 | 29 |
| 大樹區 | 43,304 | 400 | 533.9 | 16 | 97 | 134.9 | 32 | 36 | 44.2 | 22 | 35 | 38.9 | 11 | 16 | 26.6 | 20 | 23 | 29.7 | 25 | 27 | 33.0 | 17 | 15 |
| 大社區 | 34,276 | 263 | 491.1 | 22 | 68 | 140.6 | 24 | 28 | 56.4 | 12 | 16 | 32.0 | 19 | 11 | 27.1 | 19 | 22 | 45.2 | 10 | 17 | 34.7 | 13 | 11 |
| 仁武區 | 80,193 | 463 | 530.2 | 17 | 132 | 142.8 | 20 | 46 | 53.3 | 14 | 19 | 23.1 | 35 | 37 | 44.1 | 10 | 30 | 34.2 | 18 | 15 | 18.0 | 36 | 18 |
| 鳥松區 | 43,758 | 297 | 484.1 | 26 | 75 | 113.8 | 37 | 39 | 60.6 | 9 | 12 | 18.2 | 37 | 26 | 53.3 | 5 | 15 | 24.1 | 33 | 24 | 38.6 | 10 | 11 |
| 岡山區 | 97,776 | 701 | 459.3 | 32 | 199 | 138.0 | 27 | 67 | 42.3 | 24 | 24 | 24.7 | 24 | 49 | 32.3 | 24 | 63 | 39.1 | 9 | 24 | 17.8 | 21 | 17 |
| 橋頭區 | 37,104 | 302 | 488.3 | 23 | 82 | 143.7 | 19 | 20 | 33.9 | 36 | 19 | 25.2 | 33 | 16 | 34.4 | 18 | 22 | 33.9 | 19 | 25 | 37.1 | 11 | 10 |
| 燕巢區 | 30,470 | 341 | 549.8 | 13 | 84 | 156.1 | 13 | 40 | 57.5 | 11 | 41 | 46.3 | 5 | 20 | 48.1 | 7 | 24 | 34.4 | 17 | 18 | 30.4 | 19 | 8 |
| 田寮區 | 7,706 | 106 | 473.3 | 28 | 31 | 166.8 | 6 | 11 | 27.6 | 37 | 13 | 36.2 | 15 | 3 | 12.8 | 35 | 9 | 40.0 | 12 | 7 | 30.4 | 19 | 2 |
| 阿蓮區 | 29,681 | 248 | 542.7 | 15 | 68 | 147.7 | 17 | 11 | 20.3 | 38 | 11 | 22.1 | 36 | 19 | 49.4 | 6 | 24 | 49.2 | 7 | 21 | 44.2 | 8 | 12 |
| 路竹區 | 53,050 | 404 | 485.2 | 24 | 118 | 141.4 | 22 | 36 | 41.9 | 26 | 29 | 30.7 | 23 | 17 | 25.3 | 22 | 42 | 47.9 | 9 | 19 | 23.1 | 30 | 8 |
| 湖內區 | 29,301 | 222 | 479.5 | 27 | 68 | 153.2 | 15 | 17 | 35.4 | 34 | 15 | 28.9 | 31 | 16 | 39.5 | 14 | 16 | 34.9 | 16 | 9 | 18.4 | 35 | 3 |
| 茄萣區 | 30,779 | 254 | 519.3 | 19 | 76 | 154.6 | 14 | 20 | 40.2 | 28 | 25 | 44.6 | 7 | 9 | 18.5 | 30 | 15 | 29.7 | 25 | 17 | 34.0 | 15 | 14 |
| 永安區 | 14,143 | 99 | 491.9 | 21 | 32 | 158.6 | 11 | 8 | 38.0 | 31 | 7 | 31.4 | 21 | 7 | 41.9 | 12 | 4 | 19.9 | 35 | 6 | 29.2 | 23 | 1 |
| 湖寮區 | 19,887 | 182 | 549.6 | 14 | 50 | 159.2 | 10 | 14 | 39.6 | 29 | 11 | 29.0 | 30 | 16 | 63.0 | 2 | 10 | 29.5 | 27 | 17 | 45.7 | 7 | 6 |
| 梓官區 | 36,383 | 327 | 641.3 | 7 | 97 | 188.9 | 2 | 41 | 80.7 | 4 | 17 | 32.8 | 17 | 21 | 42.4 | 11 | 26 | 50.3 | 6 | 25 | 49.0 | 5 | 19 |
| 旗山區 | 38,332 | 462 | 591.5 | 10 | 129 | 169.6 | 5 | 58 | 67.2 | 8 | 39 | 39.6 | 10 | 33 | 39.5 | 13 | 28 | 34.7 | 13 | 15 | 20.8 | 17 | 23 |
| 美濃區 | 41,463 | 546 | 563.7 | 5 | 129 | 135.0 | 31 | 69 | 58.4 | 10 | 36 | 29.7 | 26 | 32 | 44.2 | 9 | 42 | 43.9 | 11 | 33 | 29.5 | 21 | 17 |
| 六龜區 | 13,803 | 199 | 697.9 | 4 | 45 | 163.5 | 7 | 25 | 76.4 | 5 | 10 | 57.2 | 4 | 16 | 48.7 | 8 | 12 | 35.2 | 12 | 10 | 43.9 | 4 | 5 |
| 甲仙區 | 6,432 | 83 | 612.9 | 8 | 23 | 206.8 | 1 | 11 | 71.3 | 6 | 7 | 44.2 | 8 | 4 | 41.0 | 13 | 2 | 19.1 | 37 | 7 | 46.4 | 6 | 1 |
| 杉林區 | 12,559 | 202 | 728.9 | 4 | 44 | 157.5 | 12 | 16 | 47.0 | 20 | 13 | 37.2 | 13 | 10 | 58.4 | 3 | 18 | 53.0 | 4 | 15 | 55.4 | 4 | 8 |
| 內門區 | 15,265 | 216 | 663.2 | 6 | 46 | 159.8 | 9 | 23 | 70.7 | 7 | 21 | 46.6 | 4 | 8 | 34.8 | 17 | 19 | 57.0 | 3 | 10 | 29.4 | 22 | 7 |
| 茂林區 | 1,874 | 20 | 892.4 | 3 | 3 | 128.2 | 34 | 2 | 95.5 | 3 | 1 | 30.8 | 22 | - | 38 | 1 | 52.9 | 5 | 1 | 63.8 | 3 | 2 | |
| 桃源區 | 4,351 | 53 | 1,268.6 | 1 | 5 | 124.2 | 36 | 9 | 87.6 | 1 | 4 | 87.8 | 1 | 4 | 92.7 | 1 | 4 | 89.0 | 2 | 1 | 20.2 | 9 | 3 |
| 那瑪廬區 | 3,175 | 25 | 909.4 | 2 | 2 | 89.3 | 38 | 3 | 117.8 | 2 | 1 | 48.4 | 3 | 1 | 24.5 | 25 | 3 | 91.6 | 2 | 2 | 74.7 | 3 | 2 |

註：年中人口數定為(上年年底人口數+本年底人口數)/2

高雄市議會第 2 屆第 3 次定期大會保安部門業務質詢議員質詢事項答復表
(105.5.11 高市府環綜字第 10534335000 號函復)

| 質詢日期 | 議員姓名 | 質詢事項 | 主辦機關 (協辦機關) | 辦理情形 |
|----------|-------|-------------------------------------|----------------|---|
| 105.4.27 | 陳議員粹鑾 | 內門馬頭山設立掩埋場，影響內門動物園設立，且污染環境景觀，請深思評估。 | 環境保護局 | <p>一、富駿公司乙級廢棄物處理場開發案（下稱本案），係位於內門區，總面積 287,449 平方公尺，預計提供「一般事業廢棄物」、「一般廢棄物」及經中間固化或穩定化處理後之「固化物」之最終處置（衛生掩埋處理）。</p> <p>二、富駿公司再於 105 年 3 月 14 日提送環說書（初稿），惟經濟部水利署南區水資源局更正「阿公店水庫越域引水路…點位非位屬現轄阿公店水庫自來水水質水量保護區，但位於阿公店水庫越域引水路水利構造物上方。」一事，請富駿公司一併納入評估；並已於 105 年 3 月 29 日函請富駿公司繳納環評書件審查費，開發單位已於 105 年 4 月 7 日繳納環評書件審查費。</p> <p>三、後續環評審查部分，本府將由環評委員及專家學者組成專案小組進行</p> |

| | | | | |
|--|--|--|--|---|
| | | | | <p>初審，再提送本府環評大會進行討論。當地居民如對本案有任何意見，均可於環評初審會及環評大會會議時陳述。</p> |
|--|--|--|--|---|

高雄市議會第 2 屆第 3 次定期大會保安部門業務質詢議員質詢事項答復表

(105.5.11 高市府環空字第 10534349500 號函復)

| 質詢日期 | 議員姓名 | 質詢事項 | 主辦機關 (協辦機關) | 辦理情形 |
|----------|-------|---|----------------|---|
| 105.4.27 | 陳議員麗珍 | 二行程機車造成浪費燃油及空氣污染，並將於 109 年 12 月 31 日前禁止使用，並非每個市民都能負擔汰換機車的費用，建議環保局提出相關的輔助政策，讓目前 30 多萬輛未汰換的二行程機車早日汰換完成。 | 環境保護局 | 目前本府正朝向修訂本市「高雄市汰換二行程機車補助辦法」，修法重點先以擴大電動機車補助範圍為主，增加本市汰舊二行程機車補助項目，並提高其他補助項目之金額，後續將加強宣導汰舊老舊機車及補助新購電動機車（媒體、宣導布條、海報），提供多元申請方式（網路、電話傳真、臨櫃等），縮短審查時間，提高縮短撥款時效，設置專屬聯繫窗口，可供民衆諮詢及查詢案件進度，以達便民利民。 |

| 高雄市議會第 2 屆第 3 次定期大會保安部門業務質詢議員質詢事項答復表 (105.5.12 高市府環衛字第 10534361200 號函復) | | | | |
|--|-------|---|----------------|---|
| 質詢日期 | 議員姓名 | 質詢事項 | 主辦機關 (協辦機關) | 辦理情形 |
| 105.4.27 | 黃議員香菽 | 漢他病毒在高雄市流行，代表本市的環境衛生有問題，希望衛生局及環保局能重視，並有擴大聯繫會協調合作處理。 | 衛生局 環境保護局 | 一、漢他病毒症候群為漢他病毒所引起的疾病，係第二類法定傳染病，屬於人畜共通的病毒性傳染病。依衛生福利部疾病管制署 104 年 8 月所訂「急性傳染病流行風險監控與管理第二期計畫(105 年至 109 年)」子計畫 6—人畜共通傳染病防治計畫中業已訂有中央各目的事業主管機關分工事項，供地方主管機關據以執行傳染病防治工作。本次本市共 3 例漢他病毒出血熱病例均位於苓雅區，市府針對此波疫情於第 1 例確診個案時，旋即跨局處(衛生局、本局、經濟發展局市場管理處、苓雅區公所)任務分工，截至 4 月 29 日止本局苓雅區清潔隊及鄰近前鎮區清潔隊除派出 199 人次執行大掃除、清除髒亂點 61 處、水溝清疏 5,460 公尺及周邊消毒作業外，亦於 4 月 29 |

| | | | | |
|--|--|--|--|---|
| | | | | <p>日協助載運漂白水 1,174 桶分送供經發局、養工處、教育局、衛生局、區公所等單位使用，並提供民衆投放用滅鼠餌劑 3,600 包。</p> <p>二、綜上，預防漢他病毒最有效的方法是「不讓鼠來、不讓鼠住、不讓鼠吃」三不策略。是本局將加強宣導並提供相關防治資訊，呼籲民衆於平時即應做好環境整頓工作，以「做好環境整頓爲主，投以滅鼠餌劑爲輔。」，並賡續辦理居家環境家鼠防除工作。</p> |
|--|--|--|--|---|

| 高雄市議會第 2 屆第 3 次定期大會保安部門業務質詢議員質詢事項答復表 (105.5.12 高市府警交字第 10571581400 號函復) | | | | |
|--|-------|--|----------------|---|
| 質詢日期 | 議員姓名 | 質詢事項 | 主辦機關 (協辦機關) | 辦理情形 |
| 105.4.27 | 周議員玲玟 | 市區違停及併排停車越來越多，常常擋住住家出入口，造成民衆無法出入，員警到場後又無法立即拖吊車輛，本席建議應賦予公權力給前來處理的員警，要求拖吊車立即將違停車輛拖吊？不僅可以減少民怨也可以節省彼此時間。 | 警察局 交通大隊 | 一、本府警察局交通警察大隊執行違規拖吊，均依據「道路交通管理處罰條例」及本市委外拖吊 8 大違停項目執行委外拖吊，有關民衆住家出入口前不當停車造成民衆無法出入，本府警察局依據本府交通局 103 年 9 月 22 日高市交停管字第 10336725700 號訂頒「民衆住家門口或出入口前不當停車處理作業程序」辦理。 二、民衆住家門口或出入口違規停車處理方式，爲爭取時效，減少民衆不便，執行作爲如下： (一)有禁止臨時停車紅線或併排停車：本府警察局各分局接獲報案，先派員先至現場了解，如確定爲紅線違規停車或併排停車，由轄區員警先予逕行舉發，將標示單標示於駕駛座兩刷下，並立即通報本府警察局交通大隊勤務指揮中 |

心調派拖吊隊員警執行拖吊移置作業。

(二)有禁止停車黃線：由轄區員警逕行舉發，再由報案人於現場舉證，並經員警認定該住戶人員或機車是否無法出入，如有無法出入情形，則由轄區員警通知車主自行移置，車主移置後，舉發與否由員警依權責判斷，如無法通知或車主接獲通知後未自行移置，則由轄區員警先予逕行舉發，將標示單標示於駕駛座兩刷下，並通知本府警察局交通大隊拖吊隊予以移置。

(三)無禁止（臨時）停車紅黃線：由報案人於現場舉證，並經員警認定該住戶人員或機車是否無法出入，如有無法出入情形，則由轄區員警通知車主自行移置，車主移置後，舉發與否由員警依權責判斷，如無法通知或車主接獲通知後未自行移置，則由轄區員警先予逕行舉發，並將標示單標示

| | | | | |
|--|--|--|--|---|
| | | | | <p>於駕駛座兩刷下，通知本府警察局交通大隊拖吊隊予以移置。</p> <p>三、現今六都執行違規停車拖吊移置作業，皆由各市政府警察局交通大隊員警配合執行，因應業務分工以及為求專業性、執法品質，由本府警察局交通大隊執行拖吊移置作業，本府警察局持續利用各項教育訓練機會，要求所屬各單位員警執行違規停車取締及拖吊工作時，遵照「取締違規停車作業程序」規定辦理，並針對民衆報案擋住出入口之違規停車，加強主動拖吊，以維護交通安全、順暢並兼顧民衆權益。</p> |
|--|--|--|--|---|

高雄市議會第 2 屆第 3 次定期大會保安部門業務質詢議員質詢事項答復表
(105.5.13 高市府警預字第 10533208500 號函復)

| 質詢日期 | 議員姓名 | 質詢事項 | 主辦機關 (協辦機關) | 辦理情形 |
|----------|-------|---|----------------|---|
| 105.4.27 | 陳議員麗珍 | 監視器無論在交通或重大刑事案件發生時都是一個很好的佐證，本席建議在經費有限的情況下，左營地區的監視器，針對重要路口優先修復和維護。 | 警察局 犯罪預防科 | 本府警察局105年監錄系統維護預算計2,938萬5,000元，較104年增加41%；有鑑於以往由本府警察局辦理招標發包，單一廠商工班人力有限，無法同時分赴本府警察局所屬各分局查修，為加快維修速度，爰按本府警察局所屬各分局逾保固期故障鏡頭數占總數之比例分配，下授自行編列及辦理招標作業，可大幅提升維修效率；其中警察局左營分局分配預算為新臺幣304萬1,000元，已於3月10日決標發包，本府警察局並要求所屬各分局應每日定時登入報修網檢視報修資料，確實掌握逾保固期監視系統運作情形，並評估必要性及急迫性，及時檢修重要路口設備。 |

| 高雄市議會第 2 屆第 3 次定期大會保安部門業務質詢議員質詢事項答復表 (105.5.13 高市府環廢管字第 10534358700 號函復) | | | | |
|---|-------|---|----------------|--|
| 質詢日期 | 議員姓名 | 質詢事項 | 主辦機關 (協辦機關) | 辦理情形 |
| 105.4.27 | 陳議員政聞 | 請重視因燕巢掩埋場回饋金不足而取消燕巢社區公車，要求環保局說明掩埋場回饋金減少的原因。 | 環境保護局 | 一、依據高雄市廢棄物處理場廠回饋辦法第九條第一項第二款規定，垃圾衛生掩埋場營運階段之回饋金額，依當年度本市實際進場掩埋廢棄物之數量，按每公噸提列新臺幣二百元，由主管機關編列預算撥付。 二、本府自 102 年度起配合行政院環保署政策，實施焚化底渣再利用處理，將四座資源回收廠產出之底渣(約 25 萬公噸)全數再利用，故僅剩飛灰穩定化物進掩埋場處理，又 103 年度起將大部分穩定化物清運至大林蒲灰渣衛生掩埋場掩埋，故相對減少進入燕巢掩埋場之掩埋量。經查本局實際進入燕巢掩埋場處理之灰渣量：103 年度共計 36,020.4 公噸，撥付回饋金新台幣 720 萬 4,080 元；104 年度共計 32,050.27 公噸，撥付回饋金新台幣 641 萬 54 元予燕巢區公 |

| | | | | |
|--|--|--|--|---|
| | | | | <p>所。</p> <p>三、又105年度以後，本局四座焚化廠每年產出之飛灰穩定化物約7.7萬公噸進燕巢掩埋場處理，初估回饋金約1,000萬元以上，足以支應燕巢區公所基本回饋項目需求（如：水、電、瓦斯及生育補助等），惟仍請燕巢區公所依實際回饋金撥付情形，審酌調整回饋金支用於民衆關切之項目。</p> |
|--|--|--|--|---|

| 高雄市議會第 2 屆第 3 次定期大會保安部門業務質詢議員質詢事項答復表 (105.5.16 高市府警行字第 10533191700 號函復) | | | | |
|--|-------|--|----------------|--|
| 質詢日期 | 議員姓名 | 質詢事項 | 主辦機關 (協辦機關) | 辦理情形 |
| 105.4.27 | 邱議員俊憲 | 縣市合併後，仁武分局澄觀所管轄的範圍很大 轄區人口大幅增加，治安環境亦隨之複雜；本席想建議局長是否考慮增設派出所？或是人員重新分配？ | 警察局 行政科 | 一、依據「警察分駐所派出所設置基準」第五條之規定： 分駐所、派出所所有下列情形之一者，得重新評估，規劃調整設置： (一)警勤區數眾多且轄區工作繁重，顯難有效督導管理者。 (二)轄區各類案件急遽增加者。 (三)交通狀況複雜，難以全盤掌控者。 (四)因應轄區發展趨勢，認有必要者。 (五)行政區域調整，認有必要者。 二、警力分配： 本府警察局仁武分局仁武所現有警力 22 名、澄觀所現有警力 26 名，若再增加 1 派出所，以目前仁武區警力 48 人平均分配，每個派出所剩餘 16 人；且目前澄觀所警力已是仁武分局警力最多的單位，如果採取重新分配將其他派出所警力調往澄觀所，勢必壓 |

| | | | | |
|--|--|--|--|---|
| | | | | <p>縮其他派出所警力的運用。</p> <p>三、利弊分析： 在現有編制警力未獲增加下，成立新派出所將需新增所長、副所長、值班、備勤等基本消耗性警力，未獲其利，先受其害；再加上硬體上基本支出（廳舍興建、維護、水電），不符經濟效益，未來將視該地區都市發展趨勢、人口成長、治安及交通等狀況達到相當條件時，再行評估設置。</p> <p>四、綜上，本案經本府警察局及仁武分局評估，目前澄觀所增設新的派出所等相關設立條件未趨成熟、完備，尚無增設派出所之迫切需要。至於目前現階段將視該地區治安狀況需要，如有警政署新增派本局警力時，再酌予增補澄觀所，以減少其他員警工作負荷並強化地方維護治安能量。</p> |
|--|--|--|--|---|

| 高雄市議會第 2 屆第 3 次定期大會保安部門業務質詢議員質詢事項答復表 (105.5.16 高市府環空字第 10534358000 號函復) | | | | |
|--|-------|---|----------------|---|
| 質詢日期 | 議員姓名 | 質詢事項 | 主辦機關 (協辦機關) | 辦理情形 |
| 105.4.27 | 王議員耀裕 | 一、4 月 25 日民代跟民衆至中油抗議，原因係上星期五（4 月 22 日）中油再度跳車，廢氣燃燒塔產生黑煙，林園石化廠跟服務中心空污連線數據每個月都有紅字，請環保局加強查緝。 二、民國 77 年林園事件，工業區周圍有設置 60 米隔離綠帶，但不是全部都有，新三輕 | 環境保護局 | 答詢摘要： 有關大席質詢台灣中油公司石化事業部跳車、產生黑煙現象，查台灣中油公司石化事業部於 105 年 2 月 23 日因壓縮機操作異常，將廢氣排往廢氣燃燒塔處理導致火光及黑煙情況；105 年 2 月 24 日訊號介面卡拆修作業不當，使得鍋爐燃燒空氣不足，致排放管道有冒黑煙情況。本府環保局於 105 年 2 月 25 日至 26 日至該事業部展開大規模聯合稽查，稽查結果為鍋爐發電程序之選擇性觸媒還原設備（SCR）的操作溫度、觸媒床壓降及排煙脫石灰塔（FGD）之洗滌器壓降與許可證不符，6 條製程設備元件揮發性有機物洩漏濃度超過 2,000ppm，分別依空氣污染防治法第 24 條及第 20 條進行處分；部分廢棄物未登載於廢棄物清理計畫書中及未於貯存容器標示名稱，分別依廢棄物清理法第 31 條及第 36 條開罰；廢水處理設施之回收水無登載記錄且無資料佐證及貯油槽未登載於水污 |

| | | | |
|--|--|--|---|
| | | <p>周圍就沒有，請環保局、環保署、工業局及市府各單位，就隔離綠帶設置進行研商。</p> | <p>染防治措施計畫書內，依水污染防治法第 18 條開罰，罰鍰總計新台幣 85 萬 2,000 元。</p> <p>本府環保局針對轄內石化業者已進行各項稽查及巡查工作，包括例行性的許可證查核、空污費查核、揮發性有機物查核、密集的不定期稽查及巡察、各項稽查檢測（如：設備元件、煙道、周界、廠內機具油品等）工作等。針對台灣中油石化事業部部分，本局未來仍將持續稽查，以維護空氣品質。</p> <p>另有關隔離綠帶部分，因該工業區係由經濟部工業局進行管理，本府環保局將再行與工業局反應。</p> |
|--|--|--|---|

高雄市議會第 2 屆第 3 次定期大會保安部門業務質詢議員質詢事項答復表
(105.5.16 高市府環廢管字第 10534380300 號函復)

| 質詢日期 | 議員姓名 | 質詢事項 | 主辦機關 (協辦機關) | 辦理情形 |
|----------|-------|--|----------------|--|
| 105.4.27 | 邱議員俊憲 | 高雄擁有全台灣最多垃圾焚化爐及處理量，要負責照顧其他小老弟，環保署提倡區域聯防，當地方承受相關壓力時，卻不見環保署跳出來協助高雄市溝通協調，幫高雄市做一些事情。 | 環境保護局 | <p>一、本府環境保護局係配合行政院環境保護署垃圾處理區域聯防機制之政策，並考量轄內四座焚化廠餘裕量與兩座焚化廠委外操作契約保證量等因素，協助代處理外縣市家戶垃圾。本府環保局管控外縣市家戶垃圾進廠量，以處理本市垃圾為主，並同時滿足兩座委外操作焚化廠契約保證量為目標。</p> <p>二、本府環境保護局協助台東縣解決境內垃圾處理困境係基於區域聯防相互協助與互惠立場，且考量台東縣將垃圾暫置於水源區有影響民衆健康之虞，又已重啓焚化爐之機制，因此高雄市同意有條件代處理台東縣垃圾，協助處理時程將於今年6月後焚化爐完成歲修結束，尚有餘裕量啓收協助處理機制。</p> |

高雄市議會第 2 屆第 3 次定期大會保安部門業務質詢議員質詢事項答復表
(105.5.16 高市府環衛字第 10534583500 號函復)

| 質詢日期 | 議員姓名 | 質詢事項 | 主辦機關 (協辦機關) | 辦理情形 |
|----------|-------|--|----------------|--|
| 105.4.27 | 邱議員俊憲 | 衛生局上星期成立「登革熱防治中心」，國家衛生研究院成立「傳染病防制中心」高雄辦事處，合組在一起分兩層樓，對資源整合，提高效率有好的一個開始。 | 環境保護局 | 「國家蚊媒傳染病防治研究中心」暨「高雄市登革熱研究中心」已於 105 年 4 月 22 日於高雄市前金區中正四路 211 號 4 樓揭牌，市府防疫團隊將配合國家衛生研究院「病媒生態調查與防治」、「整合偵測與流行病學」、「衛生教育與社區溝通」、「建立蚊媒傳染病空間地理資訊與預警系統」四大主軸，建構我國蚊媒防治專業技術體系，培育專業蚊媒防治核心隊伍，並深入研究登革熱流行病學及蚊媒生態衍化，藉以徹底解決登革熱在南部每年爆發的危機。 |

高雄市議會第 2 屆第 3 次定期大會保安部門業務質詢議員質詢事項答復表
(105.5.16 高市府警刑字第 10571122100 號函復)

| 質詢日期 | 議員姓名 | 質詢事項 | 主辦機關 (協辦機關) | 辦理情形 |
|----------|-------|--|----------------|--|
| 105.4.27 | 周議員鍾濫 | 毒品案破獲率降低，本席知道有許多廟會、大型活動、八家將、等，內部藏有毒品並吸食。希望警方加強查緝毒品來源，杜絕毒品危害市民。 | 警察局 刑警大隊 | <p>一、103、104 全年暨 105 年 1 月至 3 月各級毒品犯罪率數據。 本府警察局毒品犯罪破獲率均維持 95% 以上。</p> <p>二、毒品犯罪屬於無被害人犯罪，查獲數（破獲率）高，犯罪率跟著高，然毒品為各種犯罪之根源，為求正本清源，有效打擊犯罪源頭進而遏制各類犯罪之發生，本府警察局實施各項策進作為如下：</p> <p>(一)落實執行「加強掃蕩毒品工作計畫」，並將偵查方向導向以製造、運輸及販賣等毒品中上游為主。</p> <p>(二)執行全國及自辦同步掃蕩槍毒專案行動。</p> <p>(三)為預防不法份子邀約揪眾舉辦集體轟趴販毒牟利，於連續假期規劃擴大掃蕩毒品行動，並由本府經發局召集轄區汽車旅館、民宿飯店、KTV、PUB 等大型營業場所業者</p> |

| | | | | |
|--|--|--|--|--|
| | | | | <p>，與本府警察局所屬單位共同合作，舉行宣導座談會，冀望透過「查緝」與「預防」雙管齊下方式，加強防堵毒品入侵。</p> <p>(四)清查列管毒品前科犯，加強調驗採尿防制再犯。</p> <p>(五)結合本府教育單位與各級學校，針對易發生少年學生施用毒品場所或地點加強查察，並向上溯源。</p> <p>(六)本府警察局及各分局均成立緝毒專責隊（組），依轄區特性並配合高雄地檢署針對販賣毒品中小盤嫌犯規劃相關查緝作為，以發揮檢警分區聯防，有效瓦解販毒網絡。</p> <p>(七)針對轄區內宮廟或大型活動等地區可能涉有毒品犯罪加強蒐報及巡邏，以有效防範毒品犯罪。</p> |
|--|--|--|--|--|

| 年度 | 發生數 | 破獲數 | 破獲率% | 每十萬人口發生數 | 每十萬人口破獲數 |
|----------|-------|-------|--------|-----------------------|----------------------|
| 103年度 | 3,618 | 3,530 | 97.57% | 130.18 (整年件數) | 127.02 (整年件數) |
| 104年度 | 4,876 | 4,695 | 96.29% | 175.42 (整年件數) | 168.95 (整年件數) |
| 105年1-3月 | 1,116 | 1,081 | 96.86% | 40.16 (105年1-3月件數) | 38.9 (105年1-3月件數) |

高雄市議會第 2 屆第 3 次定期大會保安部門業務質詢議員質詢事項答復表
(105.5.16 高市府警刑字第 10571123100 號函復)

| 質詢日期 | 議員姓名 | 質詢事項 | 主辦機關 (協辦機關) | 辦理情形 |
|----------|-------|---|----------------|---|
| 105.4.27 | 李議員柏毅 | 毒品方面本市與其它縣市相比，是否較嚴重？安非他命列為幾級毒品？通常檢驗毒品的「檢驗費」是由誰支付？可否降低檢驗費用？本席建議：如果驗出有毒品反應的人，就該讓吸毒者自行付擔檢驗費避免浪費公帑？ | 警察局 刑警大隊 | <p>一、104年與103年六都查獲毒品件數比較： 104年六都查獲毒品件數均較103年查獲件數增加。(如附圖)</p> <p>二、毒品犯罪為無被害人犯罪，查獲人數、件數會隨警方查緝作為、效能之強弱而增減，由於本府警察局持續執行內政部警政署「加強掃蕩毒品工作執行計畫」，針對轄內可能涉有毒品犯罪之場所（如KTV、網咖、遊樂場等）予以列管，並每月規劃辦理同步掃蕩槍毒專案，藉由嚴密掃蕩勤務及專案查緝行動來打擊、通止毒品犯罪歪風，因此查獲人數、件數持續增加。</p> <p>三、依據毒品危害防制條例第二條規定：安非他命列為第二級毒品。</p> <p>四、檢驗毒品費用每年由本府編列預算項目支應，檢驗機構需為臺灣高等法院檢察署檢察長概括囑託毒品鑑定機關才可</p> |

| | | | |
|--|--|--|---|
| | | | <p>進行檢驗毒品。</p> <p>五、涉嫌毒品犯罪或涉及毒品行政裁罰之嫌疑人均需依據毒品危害防制條例、施行細則、警察機關執行毒品犯罪嫌疑人尿液採驗作業規定，檢驗嫌疑人尿液及毒品，以作為後續程序進行之依據，後續程序亦訂有相關時效規定，若檢驗費用由嫌疑人自行支付，除涉及需修訂中央法規外，嫌疑人若不支付或催繳過程恐延誤時效規定，影響後續程序之進行。</p> |
|--|--|--|---|

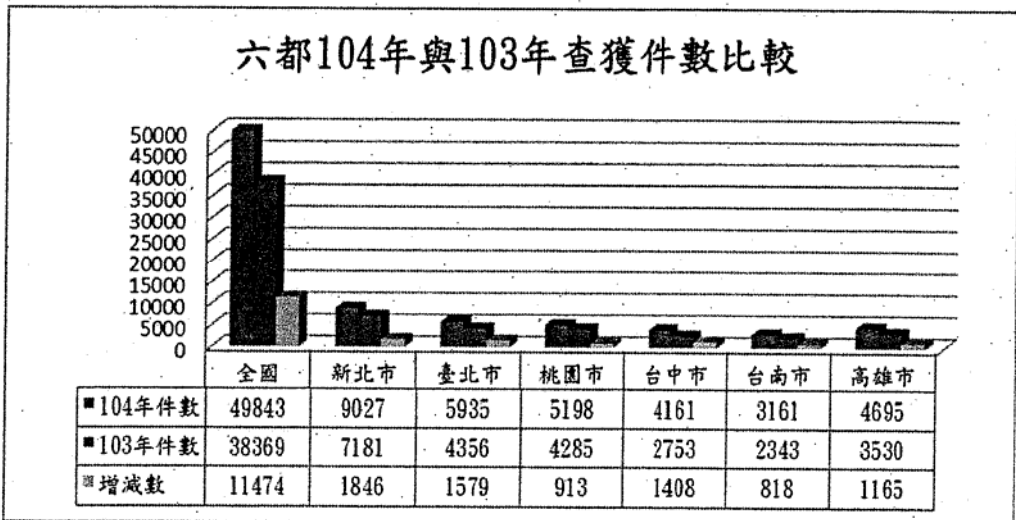

| 高雄市議會第 2 屆第 3 次定期大會保安部門業務質詢議員質詢事項答復表 (105.5.16 高市府警刑字第 10571123500 號函復) | | | | |
|--|-------|-------------------------|----------------|---|
| 質詢日期 | 議員姓名 | 質詢事項 | 主辦機關 (協辦機關) | 辦理情形 |
| 105.4.27 | 蘇議員炎城 | 本席建議在治安方面，應加強降低竊盜案件的發生。 | 警察局 刑警大隊 | 為加強降低竊盜案件的發生作為如下： <ol style="list-style-type: none"> 一、依「高雄市防制贓物自治條例」（全國首創）建置「整合性查贓作業管理系統」，並成立資源回收場聯合稽查小組，規劃市府相關單位聯合稽查行動，強化查贓作為，期能以贓追人。 二、定期分析本轄慣竊人口之行蹤及失竊熱區，對重複犯案犯嫌建請檢察官聲請羈押，並擬定防竊作為及宣導民衆防竊觀念。 三、辦理自行車防竊標碼及住宅防竊諮詢（犯罪預防科）等預防工作。 細節內容： 本府警察局104年度與103年同期比較，發生減少2,036件，下降19.22%，破獲率增加7.25%；另105年1月1日至3月31日與去年同期相較，發生1,660件，下降38.4%，均呈現竊盜案件發生數減少之趨勢（如下表）；另105年1-3月竊盜發生件數較104年同 |

| | | | | |
|--|--|--|--|---|
| | | | | <p>期大幅減少38.4%，係因警察局執行春安工作期間（104年2月8日至27日），各單位均全力以赴，故大幅增加查緝績效，以爭取春安工作佳績。</p> |
|--|--|--|--|---|

| | 發生 | | | 破獲 | | | 破獲率 | |
|-------------------------|--------|--------|--------|-------|------|--------|--------|--------|
| | 發生數 | 增減情形 | 增減比 % | 破獲數 | 增減情形 | 增減比 % | 破獲率 | 增減比 % |
| 103 年 | 10,595 | -2,036 | -19.22 | 7,854 | -889 | -11.32 | 74.13% | +7.25% |
| 104 年 | 8,559 | | | 6,965 | | | 81.38% | |
| 104 年 1 月 1 日至 3 月 31 日 | 2,695 | -1,035 | -38.4 | 2,356 | -867 | -36.8 | 87.42 | +2.28% |
| 105 年 1 月 1 日至 3 月 31 日 | 1,660 | | | 1,489 | | | 89.7 | |

高雄市議會第 2 屆第 3 次定期大會保安部門業務質詢議員質詢事項答復表
(105.5.16 高市府警刑字第 10571123600 號函復)

| 質詢日期 | 議員姓名 | 質詢事項 | 主辦機關 (協辦機關) | 辦理情形 |
|----------|-------|--|----------------|---|
| 105.4.27 | 陳議員粹鑾 | 網路購物詐騙案最多就是到提款機去操作進而受騙，警察局如何加強宣導避免民衆受騙？建議警方可以跟網路購物平台合作，減少詐騙案件發生。 | 警察局 刑警大隊 | 本府警察局不定期提供 165 反詐騙諮詢專線有關暴增或持續反覆發生網路詐欺案之高風險網路賣場，165 官網亦會依通報公布最常發生個資外洩之網路業者。統計目前高風險賣場分別為蝦皮拍賣、露天拍賣、奇摩超級商城及奇摩拍賣，這些業者均是缺乏網站安全管理作為，例如帳號密碼控管差、身分驗證不落實、資安防護過度漠視、資料庫管理委外或鮮少宣傳詐騙資訊供消費者瞭解等；內政部警政署已多次函文業者重視資安問題，並利用配合經濟部「個資保護行政檢查小組」實地訪查網路零售交易業者之機會，要求業者正視個人資料保護的重要，以杜絕詐欺案件之發生。 |

高雄市議會第 2 屆第 3 次定期大會保安部門業務質詢議員質詢事項答復表

(105.5.17 高市府警公字第 10533398100 號函復)

| 質詢日期 | 議員姓名 | 質詢事項 | 主辦機關 (協辦機關) | 辦理情形 |
|----------|-------|--|----------------|--|
| 105.4.27 | 王議員耀裕 | 針對本市毒品氾濫，警方是否有具體有效的解決方案？請將這幾年毒品查緝成效、數量給本席一份報告。 | 警察局 刑警大隊 | <p>一、有關本府警察局就毒品案件查緝與防範相關作為：</p> <p>(一)本府警察局根據內政部警政署「警察機關防制毒品犯罪策略與執行方案」建立防制毒品犯罪之指導性策略與方案細部執行計畫，同時強化本府警察局所屬單位內部合作，並整合跨局處合作資源，拓展毒品情資來源，期能有效達成「斷絕供給、減少需求」之政策目標，澈底打擊毒品犯罪。</p> <p>(二)賡續執行「加強掃蕩毒品工作執行計畫」毒品專案計畫，置查緝重點為製造、運輸、販賣等源頭型毒品案件，以求有效阻斷上源，並向上溯源查緝毒品來源及流向，瓦解毒品犯罪集團，減少毒品衍生之治安案件。</p> <p>(三)本府警察局每月除配</p> |

| | | | | |
|--|--|--|--|---|
| | | | | <p>合內政部警政署規劃執行「同步掃蕩槍毒專案」行動外，亦自辦「同步掃蕩槍毒專案行動」，針對可能易涉毒品案件之場所進行列管及掃蕩，以有效遏阻毒品犯罪。</p> <p>二、本府警察局102、103、104及105年1-3月查緝毒品績效</p> <p>(一)102年度查緝毒品績效：(如附表)</p> <p>(二)103年度查緝毒品績效：(如附表)</p> <p>(三)104年度查緝毒品績效：(如附表)</p> <p>(四)105年1-3月查緝毒品績效：(如附表)</p> |
|--|--|--|--|---|

102年度查緝毒品績效：

| 102年度緝毒績效 | | | |
|-----------|-------|-------|----------|
| | 件數 | 人數 | 重量/公斤 |
| 第一級毒品 | 1,834 | 2,001 | 6.11 |
| 第二級毒品 | 2,299 | 2,614 | 536.31 |
| 第三級毒品 | 161 | 192 | 493.28 |
| 第四級毒品 | 1 | 5 | 709.37 |
| 合計 | 4,295 | 4,812 | 1,745.07 |

103年度查緝毒品績效：

| 102年度緝毒績效 | | | |
|-----------|-------|-------|----------|
| | 件數 | 人數 | 重量/公斤 |
| 第一級毒品 | 1,474 | 1,726 | 11.26 |
| 第二級毒品 | 1,917 | 2,338 | 595.55 |
| 第三級毒品 | 131 | 191 | 638.94 |
| 第四級毒品 | 5 | 8 | 726.04 |
| 合計 | 3,530 | 4,266 | 1,971.79 |

104年度查緝毒品績效：

| 102年度緝毒績效 | | | |
|-----------|-------|-------|----------|
| | 件數 | 人數 | 重量/公斤 |
| 第一級毒品 | 1,647 | 1,954 | 8.5 |
| 第二級毒品 | 2,823 | 3,536 | 161.84 |
| 第三級毒品 | 220 | 293 | 334.37 |
| 第四級毒品 | 1 | 2 | 2,054.17 |
| 合計 | 4,695 | 5,791 | 2,558.88 |

105年1-3月查緝毒品績效：

| 102年度緝毒績效 | | | |
|-----------|-------|-------|--------|
| | 件數 | 人數 | 重量/公斤 |
| 第一級毒品 | 347 | 403 | 6.49 |
| 第二級毒品 | 700 | 854 | 167.02 |
| 第三級毒品 | 35 | 39 | 36.67 |
| 第四級毒品 | 2 | 4 | 57.74 |
| 合計 | 1,085 | 1,300 | 262.08 |

| | | | | |
|----------|-------|--|------------------|---|
| 105.4.27 | 王議員耀裕 | 詐騙案件在台灣很嚴重，這方面警方有何防治作為？請提供 103 年、104 年度發生案及查獲數與其它縣市相比較？給本席一份詳細的報告。 | 警 察 局 刑 警 大 隊 | 一、詐欺防制作為 詐欺集團的詐騙手法推陳出新，不斷變化，並擅於利用與民衆息息相關之議題行騙，容易使社會大眾一時不察而受騙，茲就目前較為常見之詐騙手法及防制作為臚列如下： (一)網路購物：網路購物之客戶多為學生及女性，針對此類族群前往學校或公司行號及社區婦女團體進行反詐騙宣導，呼籲民衆網路購物應慎選評價良好、貨到付款或有免費鑑賞期之優良商家，勿貪小便宜。 (二)解除分期付款：此為網路購物後之衍生性詐騙案件，詐欺集團除要求至ATM操作以解除分期外，亦會要民衆購買遊戲點數卡，故本府警察局業與超商業者加強聯繫，對於購買新台幣3,000元以上點數卡之民衆進行關懷提問，發現可疑立即通報警方前往，共同防杜詐騙。 (三)假冒公務機構：賡續 |
|----------|-------|--|------------------|---|

強化與金融機構之聯繫，請其加強對客戶的關懷提問，並針對轄內50歲以上民衆，由分駐（派出）所警勤區結合各地區（里）長、鄰長及警察志工，逐戶發放反詐騙宣導單，宣導防詐觀念。

(四)請猜我是誰：此一手法多先裝熟後利用民衆側隱之心，佯稱各種急難需用錢，要求匯款至人頭帳戶；故宣導之重點為匯款前應先以往常聯絡方式（如電話聯絡、Line…等）進行求證，確認該電話中對方所稱親友無誤後，再行匯款。

(五)色情應召詐財：通常歹徒認定此類案件被害人不敢張揚而囂張行騙，且當被害人提出是否為詐騙的質疑時，詐騙集團常透過恐嚇對其不利方式軟硬兼施，讓被害人不得不從。交付手法則以轉帳匯款或購買遊戲點數居多，故除加強宣導提升防詐騙意

| | | | | |
|--|--|--|--|---|
| | | | | <p>識外，便利超商之協助配合亦是努力之重點。</p> <p>二、103年、104年度發生案及查獲數與其他縣市相比較</p> <p>(一)本府警察局104年度詐欺案件發生2,296件、破獲2,138件、破獲率93.12%，較103年同期發生2,608件、破獲1,731件、破獲率66.37%比較，發生數減少312件(-11.96%)，破獲數增加407件(+23.51%)、破獲率提升26.75個百分點。(如附表)</p> <p>(二)六都104年比103年(如附表)</p> |
|--|--|--|--|---|

| | | 發生數 | 破獲數 | 破獲率 |
|------------------|--------|---------|--------|--------|
| 全 般 詐 欺 | 104年度 | 2,296 | 2,138 | 91.12% |
| | 103年度 | 2,608 | 1,731 | 66.37% |
| | 增減率(件) | -312 | 407 | 26.75% |
| | 增減率(%) | -11.96% | 23.51% | |

六都104年比103年

| | 發生數 | | | | 破獲數 | | | | 破獲率 | | |
|-----|-------|-------|-------|--------|-------|-------|-----|-------|-------|-------|-------|
| | 本期 | 上期 | 增減數 | 增減率 | 本期 | 上期 | 增減數 | 增減率 | 本期 | 上期 | 增減百分點 |
| 高雄市 | 2,296 | 2,608 | -312 | -11.96 | 2,138 | 1,731 | 407 | 23.51 | 93.12 | 66.37 | 26.75 |
| 新北市 | 3,410 | 3,531 | -121 | -3.43 | 3,206 | 3,036 | 170 | 5.60 | 94.02 | 85.98 | 8.04 |
| 臺北市 | 4,087 | 5,131 | -1044 | -20.35 | 3,651 | 3,173 | 478 | 15.06 | 89.33 | 61.84 | 27.49 |
| 桃園市 | 815 | 821 | -6 | -0.73 | 767 | 697 | 70 | 10.04 | 94.11 | 84.90 | 9.21 |
| 臺中市 | 1,462 | 1,372 | 90 | 6.56 | 1,348 | 959 | 389 | 40.56 | 92.20 | 69.90 | 22.3 |
| 臺南市 | 2,688 | 3,130 | -442 | -14.12 | 1,820 | 1,446 | 374 | 25.86 | 67.71 | 46.20 | 21.51 |

| | | | | |
|----------|-------|------------------------------------|----------------|---|
| 105.4.27 | 王議員耀裕 | 請儘快將尚未裝設監視器的地方補足，有關監視器的相關資料請給本席一份。 | 警 察 局 犯罪預防科 | <p>一、查本府警察局現於大寮區已裝設有579支監視器，另104年發包辦理使用逾8年錄影監視系統汰舊換新案，於大寮區亦將裝設48支錄影監視器，現正施作中，預計本（105）年6月可完工；另於林園區已裝設有85支監視器，105年度並運用中油回饋金辦理「林園區重要道路設置治安維護監視器案」，於林園將裝設656支監視器，已完成發包，現正施作中。（相關設置地點一覽表另以電子檔傳送至議員服務處）</p> <p>二、本府警察局已責成林園分局依轄區最近3年治安、交通狀況就監視器設置情形通盤檢討，評估確有增設必要者，報由警察局併逐年辦理逾使用年限設備汰舊換新案規劃。</p> |
|----------|-------|------------------------------------|----------------|---|

| 各分局所轄行政區監視系統攝影機建置密度 | | | | | |
|---------------------|------|--------|---------|-----------|-----------|
| | | | | | 104.12.17 |
| 分局別 | 區別 | 分局攝影機數 | 行政區攝影機數 | 行政區人口數 | 建置密度(每萬人) |
| 楠梓分局 | 楠梓區 | 1920 | 1920 | 179,442 | 107.00 |
| 左營分局 | 左營區 | 1571 | 1571 | 195,870 | 80.21 |
| 鹽埕分局 | 鹽埕區 | 542 | 542 | 25,126 | 215.71 |
| 鼓山分局 | 旗津區 | 1692 | 259 | 28,832 | 89.83 |
| | 鼓山區 | | 1433 | 136,388 | 105.07 |
| 三民一分局 | 三民區 | 1431 | 3754 | 81,605 | 175.36 |
| 三民二分局 | | 2323 | | 265,133 | 87.62 |
| 新興分局 | 前金區 | 1424 | 537 | 27,509 | 195.21 |
| | 新興區 | | 887 | 52,084 | 170.30 |
| 苓雅分局 | 苓雅區 | 2150 | 2150 | 174,818 | 122.99 |
| 前鎮分局 | 前鎮區 | 1985 | 1985 | 193,009 | 102.84 |
| 小港分局 | 小港區 | 1418 | 1418 | 155,996 | 90.90 |
| 合計(高雄市) | | 16,456 | 16,456 | 1,515,812 | 108.56 |
| 鳳山分局 | 鳳山區 | 3454 | 3454 | 355,568 | 97.14 |
| 仁武分局 | 仁武區 | 885 | 354 | 82,000 | 43.17 |
| | 大社區 | | 177 | 34,525 | 51.27 |
| | 大樹區 | | 127 | 43,145 | 29.44 |
| | 鳥松區 | | 227 | 43,843 | 51.78 |
| 林園分局 | 林園區 | 664 | 85 | 70,339 | 12.08 |
| | 大寮區 | | 579 | 111,638 | 51.86 |
| 岡山分局 | 岡山區 | 887 | 356 | 97,769 | 36.41 |
| | 橋頭區 | | 228 | 37,363 | 61.02 |
| | 梓官區 | | 135 | 36,458 | 37.03 |
| | 永安區 | | 63 | 14,126 | 44.60 |
| | 燕巢區 | | 69 | 30,229 | 22.83 |
| | 彌陀區 | | 36 | 19,689 | 18.28 |
| 湖內分局 | 湖內區 | 1028 | 284 | 29,567 | 96.05 |
| | 路竹區 | | 363 | 53,050 | 68.43 |
| | 阿蓮區 | | 152 | 29,368 | 51.76 |
| | 田寮區 | | 53 | 7,526 | 70.42 |
| | 茄萣區 | | 176 | 30,582 | 57.55 |
| 旗山分局 | 旗山區 | 506 | 211 | 37,861 | 55.73 |
| | 美濃區 | | 129 | 40,931 | 31.52 |
| | 內門區 | | 63 | 15,036 | 41.90 |
| | 杉林區 | | 69 | 12,425 | 55.53 |
| | 甲仙區 | | 34 | 6,320 | 53.80 |
| 六龜分局 | 六龜區 | 115 | 104 | 13,524 | 76.90 |
| | 桃源區 | | 7 | 4,228 | 16.56 |
| | 茂林區 | | 2 | 1,882 | 10.63 |
| | 那瑪夏區 | | 2 | 3,144 | 6.36 |
| 合計(原高雄縣) | | 7,539 | 7,539 | 1,262,136 | 59.73 |
| 總計 | | 23,995 | 23,995 | 2,777,948 | 86.38 |

高雄市議會第 2 屆第 3 次定期大會保安部門業務質詢議員質詢事項答復表
(105.5.17 高市府警公字第 10533403500 號函復)

| 質詢日期 | 議員姓名 | 質詢事項 | 主辦機關 (協辦機關) | 辦理情形 |
|----------|-------|---|---------------------|---|
| 105.4.27 | 陳議員政聞 | <p>詐騙集團從國內騙到國外，造成國際觀感很差，雖然本市詐騙案數據是有下降，可是詐騙案仍層出不窮，請問局長有何看法及建議？</p> | <p>警察局 刑警大隊</p> | <p>伴隨著網際網路以及行動通訊的快速發展，新型網路詐騙手法層出不窮，讓人防不勝防。究其根本，與大量個人信息泄露和網路詐騙地下產業鏈的形成緊密相關。很多新型的網路詐騙手法都或多或少地利用了受害者個人信息，以目前詐騙手法排名第一的解除分期付款為例，就是因其取得民衆購物之詳細個資明細，而讓被害人卸下心房，聽其指示而警政署也一直積極針對個資外洩之商場賣家進行宣導，除要求渠於網站頁面明顯刊登警示訊息外，亦針對外洩嚴重之商家排名 po 網，甚至發新聞稿提醒民衆注意。</p> <p>而隨著時代進步，詐騙集團發展出樹狀產業鏈，細緻而明確的分工支撐著運作，他們快速的發展已成為詐騙手法能夠不斷翻新的基礎。</p> <p>本府警察局一直很重視詐欺案件之偵辦，在強力掃蕩下詐欺機房便轉移陣地移至國外，但是這樣還是不夠，因為在國外他們還是繼續騙，</p> |

| | | | | |
|----------|-------|--------------------------|----------------|---|
| 105.4.27 | 陳議員政聞 | 目前青少年加入詐騙集團逐年增多，該如何有效防制？ | 警 察 局 少 年 隊 | <p>然而面對台灣的外交處境，很難施展拳腳。因此面對複雜的詐騙形勢，打擊詐欺罪已不再只能單靠警察機關孤軍奮鬥，而需要銀行、超商、企業、以至於每一位民衆的通力合作、提升反詐騙意識，才能真正瓦解詐騙集團。</p> <p>一、本市近 3 年查獲少年（兒童）觸犯詐欺案件，分別為 102 年 57 人、103 年 82 人、104 年 78 人，有逐年增加之趨勢；105 年 1-3 月為 26 人較 104 年同期 20 人，增加 6 人。</p> <p>二、105 年 1-3 月查獲少年詐欺案 26 人中參與詐欺集團案有 18 人（車手 3 人、提供帳戶 15 人），餘一般詐欺 2 人、網購詐欺 6 人。</p> <p>三、防制工作：</p> <p>(一)本府警察局少年隊統計本市 104 年有 12 所學校學生 15 人觸犯詐欺案件，其中大專院校 5 所 6 人、高中（職）6 所 7 人及國中 1 所 2 人。這 12 所學校警察局、教育局均列為重點學校，加</p> |
|----------|-------|--------------------------|----------------|---|

| | | | | |
|--|--|--|--|---|
| | | | | <p>強校園訪視及宣導作為。</p> <p>(二)警察局各分局、刑警大隊及少年隊 104 年針對本市各級學校辦理校園反詐騙、少年易觸犯法令等宣導共計 612 場次，本年度 286 場次。</p> <p>(三)警察局各單位落實執行各項查緝詐騙集團犯罪專案，並透過媒體、電話簡訊、網路等，提供詐騙集團最新犯罪手法讓民眾知悉，減少民眾受騙上當機會。</p> |
|--|--|--|--|---|

高雄市議會第 2 屆第 3 次定期大會保安部門業務質詢議員質詢事項答復表
(105.5.17 高市府環稽字第 10534466900 號函復)

| 質詢日期 | 議員姓名 | 質詢事項 | 主辦機關 (協辦機關) | 辦理情形 |
|----------|-------|----------------------------|----------------|--|
| 105.4.27 | 蘇議員炎城 | 鳳山溪請加強查偷排廢水，並進行開罰、斷管及停工處份。 | 環境保護局 (環稽科) | <p>一、本府環境保護局於 104 年度至今針對鳳山溪流域(含前鎮河)列管事業之稽查作業，截至 105 年 4 月 30 日止共稽查 354 件次、採樣 173 件次、裁處 9 件次、停工 3 件次，裁處金額達 381.6 萬元，裁處對象即以製革業、印刷電路板製造業及食品製造業為主，本府環境保護局將持續嚴格執行管制重點之稽查及其他列管事業之例行性稽查作業，若查獲違反水污染防治法相關規定者，絕對依法辦理，避免業者有僥倖心態。</p> <p>二、本府環境保護局目前透過以下做法，以期達到有效遏止鳳山溪污染源違規排放廢(污)水之情事。</p> <p>(一)陳情案件：環保局報案中心若接獲陳情通報有非法排放情形發生時，將立即派員至現場稽查及採樣，倘</p> |

經查證違法事實明確，除依法告發處分外，情節重大者，將命其立即停工，涉及刑責部分，一併函送地檢署依法偵辦，以期嚇阻不肖業者違法偷排的僥倖心態。

(二)主動稽查：

持續規劃 105 年度鳳山溪流域水污染稽查計畫，並嚴格執行，重點略如下：

1. 第一階段（強力稽查取締）：將稽查重點分為二級，一級以近三年遭受處分之事業單位為主，二級以未受處分之重點皮革業、電鍍業、金屬表面處理業等高污染行業為主，兼採日、夜間不定時稽查方式執行。
2. 第二階段（鎖定可疑污染源進行儀器監控）：針對第一階段可疑對象，利用儀器進行監控，必要時，會同環、檢、警聯盟共同打擊違法排放情事。

(三)地下工廠：本府環境

| | | | | |
|--|--|--|--|---|
| | | | | <p>保護局將針對鳳山溪 巡查沿岸（鳳山、烏 松及大寮區）是否有 未列管之事業單位（ 地下工廠）排放廢水 情形進行稽查，倘經 查獲一律勒令停工， 若有排放有害健康物 質者，違反水污法第 36 條或刑法 190-1 條 流放毒物罪部分將函 送地檢署依法偵辦， 期能有效嚇止事業違 規偷排，俾解決鳳山 溪流域污染問題。</p> |
|--|--|--|--|---|

高雄市議會第 2 屆第 3 次定期大會保安部門業務質詢議員質詢事項答復表
(105.5.17 高市府環稽字第 10534534200 號函復)

| 質詢日期 | 議員姓名 | 質詢事項 | 主辦機關 (協辦機關) | 辦理情形 |
|----------|-------|---|----------------|---|
| 105.4.27 | 劉議員德林 | <p>一、高雄市廢棄物品亂棄置嚴重，各項廢棄物亂丟林邊海邊及山上，去年度是否有增加，環保局如何稽查？如何有效管理？</p> <p>二、對環保案件之稽查希望環保局能考量經濟的發展，給予業者先輔導，不要凡事以告發為主。</p> | 環境保護局 (環稽科) | <p>一、高雄市非法廢棄物棄置場址太部分均為民國 80、90 年期間所造成，近年場址數目並無明顯增加情形，針對非法廢棄物棄置場，本府環保局除由各區清潔隊加強巡查外，如發現有新增廢棄物棄置情形，隨即啓動稽查機制邀集環保警察、環保署南區稽查大隊共同聯合查察，必要時架設監視系統，以期將非法棄置者繩之以法，杜絕非法棄置情事。</p> <p>二、對於現存非法棄置場址，本府環保局將依廢棄物清理法第 71 條第 1 項規定，命其行為人或該土地之所有人、管理人或使用人限期清除，屆期不為清除時，將由本府環保局代為清除，並向其求償清理、改善及衍生之必要費用。</p> <p>三、本府環保局已於 104 年底向相關地政單位申請將轄內所有列管非法棄置場址於土地參考資訊</p> |

| | | | | |
|--|--|--|--|--|
| | | | | <p>檔註記列管資訊（例：100.12.25本地號列管為廢棄物非法棄置場址。），可有效降低土地移轉情形。</p> |
|--|--|--|--|--|

高雄市議會第 2 屆第 3 次定期大會保安部門業務質詢議員質詢事項答復表
 (105.5.17 高市府環衛字第 10534560700 號函復)

| 質詢日期 | 議員姓名 | 質詢事項 | 主辦機關 (協辦機關) | 辦理情形 |
|----------|-------|--|----------------|---|
| 105.4.27 | 李議員柏毅 | 選民服務提供案例，屋內堆滿雜物，無人住於該處，倘區公所通報，環保局如何處理？ | 環保局 | 一、請區公所先以書面通知房屋所有人或使用人限期改善，如逾期不改善者，由區公所召集相關單位（警察局、當地里長、志工及清潔隊等）共同赴現場強制執行，本局派車協助代清運。 二、前項代清運事宜，將依行政執行法代履行之規定及高雄市代清理廢棄物收費標準，依實際清運量向房屋所有人或使用人索取必要費用。 |

高雄市議會第 2 屆第 3 次定期大會保安部門業務質詢議員質詢事項答復表

(105.5.18 高市府環土字第 10534548800 號函復)

| 質詢日期 | 議員姓名 | 質詢事項 | 主辦機關 (協辦機關) | 辦理情形 |
|----------|-------|--|----------------|---|
| 105.4.27 | 陳議員明澤 | <p>一、河川水質攸關國家進步及市民的健康，尤其地下水更嚴重影響國民用水的健康，衛生局及環保局均應加強重視。</p> <p>二、許多惡質工廠申請地下水權，卻將工廠排放的污染廢水與地下水一起進行排放，嚴重影響地下水質並造成農田灌溉水的污染，更是危害市民的健康</p> | 環境保護局 | <p>一、有關河川水質污染整治，本局執行重點以熱點事業稽查，對於事業違法使用地下水，將加強查核列管事業水污染防治許可證（文件）之登記事項製程用水來源（例：自來水、地下水、河湖海水等）嚴格審查；並針對用水量（進流端）和廢水量（放流端）比對確認事業是否有其他用水來源。</p> <p>二、本局已針對高污染性及違規頻繁等事業，實施事業廢水處理設施功能進行診斷評估作業及加強事業深度查核，除查明查其廢水設施功能是否夠外，並確實掌握其用水來源，以防止使用地下水稀釋排放行為。</p> <p>三、本市列管水污法事業統計共 69 家核准使用地下水，核准量計每日約 14.88 萬噸。另本局於（104）年度配合水利局辦理「地下水管制區工廠內水井查察與處置作業</p> |

| | | | |
|--|--|--|---|
| | | <p>安全，市府應對申請地下水權的工廠加強列管及查緝，包括其申請水污染防治措施時並無管理，形成隱憂。</p> <p>三、環保局土水科，針對此問題，應該在水污染排放許可審查時，要考量地下地用來稀釋的問題，嚴格防範來有效管理，並書面補充給本席。</p> | <p>」現場會勘共 11 場、36 家次。作為如下：限期封填事業 9 家、依水污染防治法裁處事業 2 家及依水污法裁處事業 2 家。</p> <p>四、依水污染防治法第 32 條規定（略以）：「…廢（污）水不得注入於地下水體或排放於土壤辦理。…」，本局於現場稽查倘業者有違反前述情事依法裁處。</p> <p>五、為遏止工廠違規偷排廢水污染河川水質，本府環保局冀透過市民合作機制來共同打擊非法並守護八大流域，已於 104 年 12 月 28 日訂定「高雄市檢舉違反水污染防治法案件獎勵辦法」提供水污檢舉獎勵金，獎勵民衆踴躍參與檢舉工廠違規偷排事實。</p> |
|--|--|--|---|

高雄市議會第 2 屆第 3 次定期大會保安部門業務質詢議員質詢事項答復表
(105.5.19 高市府環空字第 10534347900 號函復)

| 質詢日期 | 議員姓名 | 質詢事項 | 主辦機關 (協辦機關) | 辦理情形 |
|----------|-------|--|----------------|---|
| 105.4.27 | 劉議員德林 | 節能減碳在電動車之推廣是重要的一項，但高雄市對電動車的補助不足導致推行不力，成效比雲林還不如，希望主辦科室加強。 | 環境保護局 | <p>自行政院環保署補助各縣市環保局淘汰二行程機車以來，本府在淘汰二行程機車歷年皆是全國第一，申請電動（補助）自行車數量及現階段本市電動機車數量亦屬全國前三，成效優良，105 年期秉持良好成效，繼續保持全國領先地位。</p> <p>本府已針對「高雄市汰換二行程機車補助辦法」檢討補助內容，初步研擬修法增加本市汰舊二行程機車補助項目，以提高民衆汰換意願，並設立聯繫窗口，包含網頁（汰舊二行程暨新購電動車輛補助網，http://www.073073.org.tw/）及免付費專線電話（0800-073-073），可供民衆詢問，後續將加強宣導汰舊老舊機車及補助新購電動機車，除以辦理宣導會、發布新聞稿、廣播及報紙宣傳之外，亦製作宣導布條或海報，放置在各機車排氣定檢站、車行業者、加油站、超商，使補助訊息能更快讓民衆知道，另提供多元申請方式，增加網路線上申請，民</p> |

| | | | | |
|--|--|--|--|----------------------------------|
| | | | | 眾可由網路、電話傳真及臨櫃等至本局申請，提升民衆 便利性。 |
|--|--|--|--|----------------------------------|

高雄市議會第 2 屆第 3 次定期大會保安部門業務質詢議員質詢事項答復表
(105.5.20 高市府環衛字第 10534570900 號函復)

| 質詢日期 | 議員姓名 | 質詢事項 | 主辦機關 (協辦機關) | 辦理情形 |
|----------|-------|--|----------------|--|
| 105.4.27 | 陳議員麗珍 | 一、時序進入夏季，登革熱又開始蠢蠢欲動，登革熱已被視為國家層級重要傳染病，「國家蚊媒傳染病防治研究中心」及「高雄市登革熱研究中心」也已經成立，足見政府對防治登革熱的重視，建議衛生局加強學校、社區及民衆的防治宣導，環保局則應增派人力維護環 | 環境保護局 | 一、本局各區清潔隊及登革熱防治隊持續加強執行登革熱孳生源清除及稽查工作，如有疫情發生，會調派其他區隊人員或爭取預算僱用臨時人力支援。 二、若本局人員於稽查時發現環境髒亂或有積水孳生病媒蚊子孳情事，將依違反廢棄物清理法第 11 條及第 27 條規定處 1,500 至 6,000 元罰鍰。 三、而若為本府衛生局人員查獲孳生病媒蚊子孳情事，將依違反傳染病防治法第 25 條及第 70 條規定處 3,000 至 15,000 元罰鍰。 四、若本局與衛生局人員同時、同一地點查獲同一積水容器有孳生病媒蚊子孳情形，依行政罰法第 24 條第 1 項規定「一行為違反數個行政法上義務規定而應處罰鍰者，依法定罰鍰額最高之規定裁處。但裁處之額度，不得低於各該規定之 |

| | | | | |
|--|--|--|--|---|
| | | <p>境衛生。 二、稽查時有二組人員，有罰 1,500 元，也有罰 3,000 元，希望能一致。</p> | | <p>罰鍰最低額。」，因傳染病防治法較廢棄物清理法裁罰金額高，故將優先由本府衛生局進行裁罰新台幣 3,000 至 15,000 元之罰鍰。</p> |
|--|--|--|--|---|

高雄市議會第 2 屆第 3 次定期大會保安部門業務質詢議員質詢事項答復表

(105.5.20 高市府環衛字第 10534686800 號函復)

| 質詢日期 | 議員姓名 | 質詢事項 | 主辦機關 (協辦機關) | 辦理情形 |
|----------|-------|--|----------------|--|
| 105.4.27 | 林議員富寶 | <p>一、旗山天后宮慶典感謝環保局、警察局、消防局協助。</p> <p>二、請問環保局孔科長，有一簡訊臨時人員遲到一小時那是怎樣？聽說有人代打卡，我不想因為跟陳副總統是宗親，聽說平常上班只有半天，請政風室去查一下，依法辦理。</p> <p>三、聽說有一個考試的，要進去旗山區隊</p> | 環 保 局 | <p>一、感謝貴席對本府環保局協助地方環境清潔工作的肯定及對旗山區環保事務的關心。</p> <p>二、經本局政風室查察結果，並未發現該員有代打卡及翹班之事證，惟已先將該員調整工作，環保局局長亦親至旗山區隊向同仁加油打氣，宣導相關規定。</p> <p>三、參加環保局104年「儲備清潔隊員（含駕駛）內部甄試」者，自105年1月起每季依序進用分發，進用人員一律分發區清潔隊等外勤單位，從事查報、違規廣告拆除、溝渠疏通、道路清掃及垃圾清運等外勤工作。</p> |

，跑去跟隊長施壓要內勤，他跟我說的那些人搞在一起，還想管區隊辦公室要移去哪裡，要喬一個位置給他坐，太囂張了，請好好整頓旗山區隊。

高雄市議會第 2 屆第 3 次定期大會保安部門業務質詢議員質詢事項答復表

(105.5.23 高市府警人字第 10533303300 號函復)

| 質詢日期 | 議員姓名 | 質詢事項 | 主辦機關 (協辦機關) | 辦理情形 |
|----------|-------|--------------------------------------|----------------|---|
| 105.4.27 | 黃議員香菽 | 警察現有員額及預算員額？警察人員退休潮，造成警力不足，是否影響本市治安？ | 警察局 人事室 | <p>一、本府警察局現有及預算員額： 本府警察局編制員額 8,471 人，預算員額 7,504 人，截至 105 年 4 月 30 日止現有 6,624 人，預算缺額計 880 人。</p> <p>二、警察人員退休潮，造成警力不足，是否影響本市治安？</p> <p>(一)本府警察局 104 年員警退休數 443 人，104 年新進警力巡官序列 44 人、巡佐序列 24 人、警員 371 人，合計 439 人。</p> <p>(二)警力缺額係目前全國各警察機關普遍性問題，內政部 105 至 109 年之用人規劃，預估可招訓 22,400 人，預計至 109 年可使基層警力不足之問題，獲得適度解決。</p> <p>(三)減化警察協辦業務：為減輕員警勤(業)務回歸治安與交通二大項，警政署對外已減化警察協辦業務 20</p> |

| | | | | |
|--|--|--|--|---|
| | | | | <p>項，另本府警察局亦通盤檢討簡化 14 項業務，以減輕基層不必要工作負擔。</p> <p>(四)另本府警察局為因應特殊治安狀況及專案勤務需要時，適時申請中央警力（刑事警察局、保三總隊、保五總隊……等）支援方式處理及結合義警、民防、輔警、警察志工及保全業者，針對轄區治安需要協助警察勤務，因此，尚不影響本市治安。</p> |
|--|--|--|--|---|

高雄市議會第 2 屆第 3 次定期大會保安部門業務質詢議員質詢事項答復表

(105.5.24 高市府環衛字第 10534583800 號函復)

| 質詢日期 | 議員姓名 | 質詢事項 | 主辦機關 (協辦機關) | 辦理情形 |
|----------|-------|--|----------------|---|
| 105.4.27 | 周議員鍾濞 | <p>一、登革熱去(104)年衛生局報告 19,723 件，環保局報告 19,830 件，相差 117 件，原因為何？</p> <p>二、楠梓未列五大好發區域，針對惡性重大、屢勸不聽該罰就罰。</p> | 環境保護局 | <p>一、件數落差係因計算時將境外發病數併同境內發病數一併計入，今後會與衛生局統一計算標準後發布。</p> <p>二、本局 104 年度熱區告發件數分別為三民區(937 件)、鳳山區(347 件)、前鎮區(267 件)、苓雅區(549 件)、鼓山區(331 件)。</p> <p>三、另查楠梓區 104 年度分別告發共 275 件，並配合衛生局疫情監控，故凡本市登革熱好發區域本局均會加強稽查處分。</p> |

高雄市議會第 2 屆第 3 次定期大會保安部門業務質詢議員質詢事項答復表
(105.5.25 高市府環衛字第 10534771900 號函復)

| 質詢日期 | 議員姓名 | 質詢事項 | 主辦機關 (協辦機關) | 辦理情形 |
|----------|-------|---------------------|----------------|---|
| 105.4.27 | 簡議員煥宗 | 旗津清潔隊遷移問題，目前遷移規劃為何？ | 環保局 | <p>一、感謝貴席對本府環保局協助地方環境清潔工作的肯定及對旗津區環保事務的關心。</p> <p>二、環保局旗津區清潔隊停車場已於 104 年 9 月 10 日簽奉本府核准遷移於旗津區旗汕段第 740-8 地號及其鄰近土地，以供興建多功能環保車輛停車場。</p> <p>三、因遷移地點土地為都市計畫公園用地，土地權屬為中華民國國有地，經環保局邀集相關單位協調後，因辦理都市計畫變更程序冗長，爰都發局建議先依多目標使用程序辦理。本計畫多目標使用經簽會工務局及都發局後表示，建議應將 740-8 地號旁 4 筆畸零公園用地一併納入多目標使用辦理，並需取得國有財產署之同意。目前已依會辦意見取得都發局核發之無妨礙都市計畫證明，環保局並已備妥撥用不動產計</p> |

| | | | | |
|--|--|--|--|--|
| | | | | <p>畫書函請本府地政局核轉（如附件），向國有財產署辦理土地撥用，於完成土地撥用後，修正多目標使用計畫重新簽核市府同意。</p> <p>四、為利本計畫多目標使用核准後能儘速辦理設計及施工，環保局已同步提報106年度先期作業計畫申請本計畫經費，與多目標使用申請計畫同步進行，以期順利完成旗津區清潔隊停車場遷移任務。</p> |
|--|--|--|--|--|

抄本

發文方式：電子交換（第一類，不加密）

檔號：

保存年限：

高雄市政府環境保護局 函

地址：83347高雄市鳥松區澄清路834號
承辦單位：環境衛生管理科
承辦人：林廷錫
電話：(07)7351500#2355
傳真：(07)7351658
電子信箱：terzaghi@kcg.gov.tw

受文者：本局秘書室、環境衛生管理科、旗津區清潔隊

發文日期：中華民國105年5月13日

發文字號：高市環局衛字第10534560500號

速別：普通件

密等及解密條件或保密期限：

附件：撥用不動產計畫書乙式四份

主旨：檢送「旗津區旗汕段740-8、843、844、845及869地號」等5
筆地號土地撥用不動產計畫書乙式四份，惠請貴局核轉以利
辦理撥用，請查照。

正本：高雄市政府地政局

副本：

局長蔡孟裕

高雄市議會第 2 屆第 3 次定期大會保安部門業務質詢議員質詢事項答復表
 (105.5.3 高市府衛健字第 10533254300 號函復)

| 質詢日期 | 議員姓名 | 質詢事項 | 主辦機關 (協辦機關) | 辦理情形 |
|----------|-------|----------------------------|----------------|--|
| 105.4.28 | 陳議員麗娜 | 請研議自籌財源補助本市國一女生免費接種子宮頸癌疫苗。 | 衛生局 | <p>有關推動公費施打子宮頸癌疫苗，衛生福利部國民健康署於 100 年開始補助全國山地離島及低收入戶國中女生施打子宮頸癌疫苗，101 年起擴展至中低收入戶國中女生。本市符合補助施打子宮頸癌疫苗對象包括茂林區、桃源區、那瑪夏區共三區國中女生及全市低收入戶、中低收入戶之國中女生。</p> <p>經查目前僅新北市、桃園市、台中市、新竹縣市、嘉義縣市及金門縣全面補助該市國中女生施打疫苗，國民健康署針對是否全面補助子宮頸癌疫苗接種仍審慎評估中，有關本府公費補助施打子宮頸癌疫苗，因考量市府財政困難，將持續參採衛生福利部政策以高危險群及經濟上無力負擔等弱勢族群為優先施打對象。</p> <p>另目前醫學界對於 HPV 疫苗的效果，仍有正反兩派不同的看法，因疫苗只能預防 60-70% 的子宮頸癌，目前觀察保護力約 8-9 年，但是否能維持更久都尚在觀察中；</p> |

| | | | |
|--|--|--|---|
| | | | <p>而且 HPV 疫苗都由歐美國家研發，是否適合東方人的體質，也有爭論，最近日本就發生多起施打疫苗後產生副作用的案例。</p> <p>子宮頸抹片檢查是經國際實證可有效早期發現子宮頸癌及癌前病變的篩檢方法，也是預防子宮頸癌最好方式，政府自 84 年提供 30-69 歲婦女每年一次子宮頸抹片檢查，已使子宮頸癌發生率下降 62%，死亡率下降 69%，有性行為的婦女仍應定期每三年至少接受一次子宮頸癌抹片篩檢。</p> |
|--|--|--|---|

高雄市議會第 2 屆第 3 次定期大會保安部門業務質詢議員質詢事項答復表
(105.5.3 高市府衛健字第 10533256300 號函復)

| 質詢日期 | 議員姓名 | 質詢事項 | 主辦機關 (協辦機關) | 辦理情形 |
|----------|-------|--|----------------|--|
| 105.4.28 | 許議員慧玉 | 子宮頸癌疫苗接種無法普及各高危險族群，子宮頸抹片也因民風保守而推行上有瓶頸，應加強衛生教育，請針對青少年與家長加強宣導包皮清潔及割除衛生教育，以有效降低子宮頸癌發生率。 | 衛生局 | 罹患子宮頸癌的危險因子包含：高風險性人類乳突病毒（HPV）感染、抽菸、生產次數、口服避孕藥的使用、發生性行為的年齡、性伴侶人數、性病及慢性免疫功能缺乏等。醫學上並沒有確實證據證明男性沒有割包皮或清潔度不夠，伴侶較容易得到子宮頸癌。故男性是否接受包皮環切術應考量是否為病理上的需求，譬如「包莖」導致排尿困難，甚至發炎、潰爛，或陰莖明顯歪斜、外觀異常而影響成長過程的心理狀態，則建議接受。 子宮頸抹片檢查是經國際實證可有效早期發現子宮頸癌及癌前病變的篩檢方法，也是預防子宮頸癌最好方式，接種子宮頸癌（HPV）疫苗雖可減少 6 至 7 成的子宮頸癌發生，但即使接種疫苗仍需注意安全性行為，且定期每三年至少接受一次子宮頸抹片檢查。 本府衛生局將持續整合本市醫療院所、社區及民間團體等資源推動子宮頸癌防治， |

| | | | | |
|--|--|--|--|---|
| | | | | 並結合社區及學校辦理青少年性健康促進宣導，以提高青少年性健康及定期接受癌症篩檢之正確觀念。 |
|--|--|--|--|---|

高雄市議會第 2 屆第 3 次定期大會保安部門業務質詢議員質詢事項答復表

(105.5.3 高市府警交字第 10571484600 號函復)

| 質詢日期 | 議員姓名 | 質詢事項 | 主辦機關 (協辦機關) | 辦理情形 |
|----------|-------|--|----------------|--|
| 105.4.28 | 李議員雅靜 | 建議警察局找一個空地當車輛移置場，供各單位可以停放查扣或拖吊回來的車輛，請於一個星期內回復本席。 | 警察局 | <p>貴席所提「國泰拖吊場」及「鳳山區北昌路教育局學校用地」於 5 月 2 日實地勘查，分析如下：</p> <p>一、「國泰拖吊場」：該場所現屬交通局向台糖公司租借，供作公營拖吊場使用，除放置該場拖吊之車輛外，其他民營拖吊場拖吊車輛，車主逾 7 日未領回，均移置該場地，現保管之車輛約佔場地二分之一，恐無法再提供本局移置車輛使用。</p> <p>二、「鳳山區北昌路教育局學校用地」：該地經詢教育局表示，占地約 2 公頃，其中 0.5 公頃由交通局規劃為停車場用地，且該局欲擴充至 1 公頃，餘土地可依相關流程承租(借)；但該筆土地；目前仍未整地，雜草叢生，做為車輛移置場所用地尚須妥為評估規劃及爭取經費。</p> <p>三、本案持續辦理進度隨時向貴席回復。</p> |

| 高雄市議會第 2 屆第 3 次定期大會保安部門業務質詢議員質詢事項答復表 (105.5.4 高市府衛社字第 10533252700 號函復) | | | | |
|---|-------|--|----------------|--|
| 質詢日期 | 議員姓名 | 質詢事項 | 主辦機關 (協辦機關) | 辦理情形 |
| 105.4.28 | 黃議員淑美 | 精神病患在社區若有怪異行為如何處置，SOP 為何？嘉義縣精神病患採分級管理，本市有此類的作法嗎？ | 衛生局 | 一、本府衛生局業已制定「高雄市社區疑似精神病人處置標準作業流程」(如附件)，並設置精神個案之單一通報窗口(電話：07-7134000 轉 1632)，當民眾通報衛生局社區內有疑似精神病患發生干擾事件時，即派轄區公衛護士進行實地訪查瞭解，針對被通報之疑似精神病患進行訪視關懷、協助就醫或提供相關資源，以減少社會干擾事件之發生。 二、本市社區精神個案照護係依據衛生福利部「精神疾病照護系統五級管理模式」進行關懷訪視，針對病情不穩但未達強制住院要件個案，依個案情形調整訪視頻率、增加訪視密度或轉介社區關懷訪視員提供關懷訪視服務，並加強個案家屬或親友照顧知能，衛教其瞭解發病前兆及緊急危機處理方式。 三、本府各單位於為民服務 |

| | | | | |
|--|--|--|--|--|
| | | | | <p>過程中，落實依法通報，加強社區服務、處遇及橫向連繫，針對各網絡單位系統內服務的個案，定期追蹤關懷，資源轉介。提高家庭、鄰里長及基層人員辨識怪異行爲的敏感度，進而協助孤立、社會邊緣人之社會參與，進行前端預防，以及早發掘疑似個案。鼓勵民衆平日多關懷周遭親友，發現有異常行爲，應主動尋求協助。</p> |
|--|--|--|--|--|

高雄市社區疑似精神病人處置標準作業流程

102.11.21 修訂

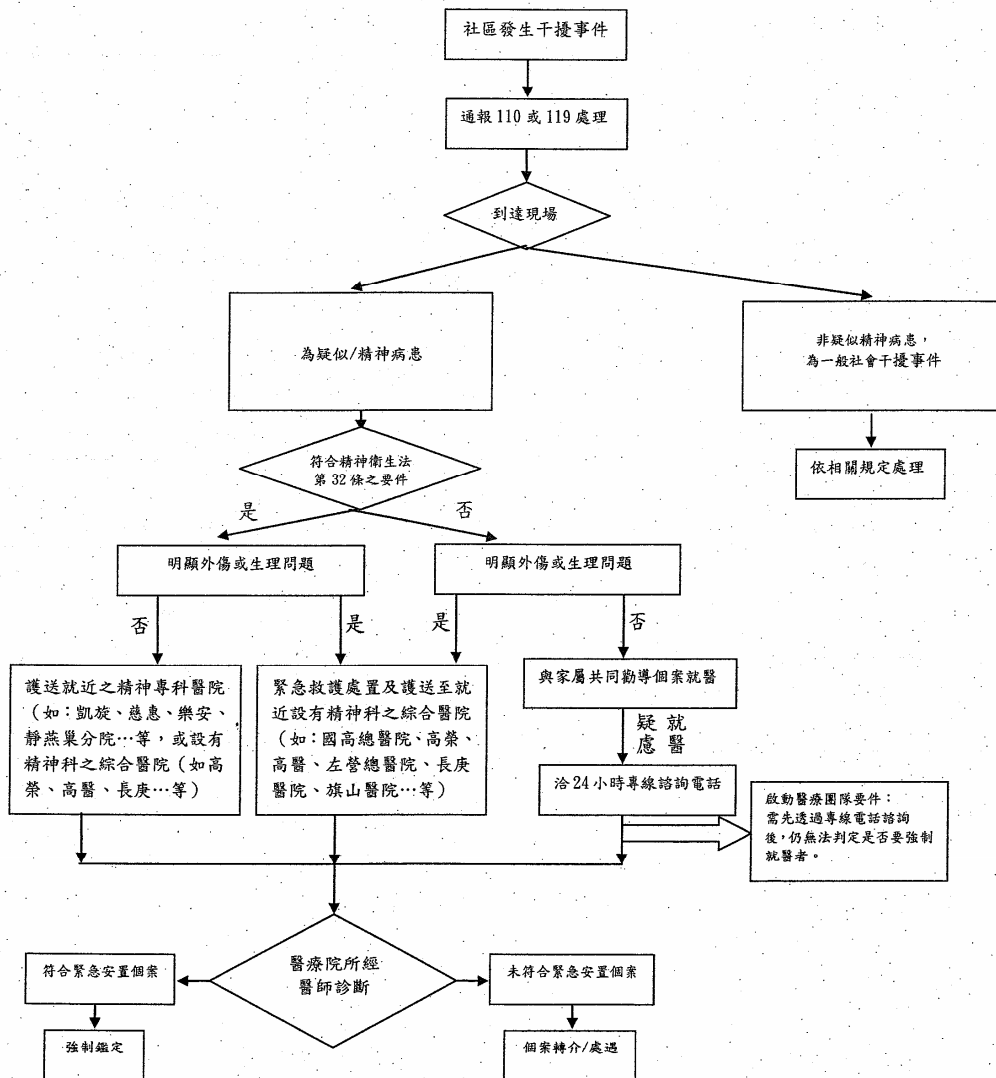

備註：
精神衛生法第 32 條：警察機關或消防機關於執行職務時，發現病人或有第 3 條第 1 款所定狀態之人有傷害他人或自己或有傷害之虞者，應通知當地主管機關，並視需要要求協助處理或共同處理；除法律另有規定外，應即護送前往就近適當醫療機構就醫。

高雄市議會第 2 屆第 3 次定期大會保安部門業務質詢議員質詢事項答復表
(105.5.4 高市府衛疾管字第 10533324000 號函復)

| 質詢日期 | 議員姓名 | 質詢事項 | 主辦機關 (協辦機關) | 辦理情形 |
|----------|-------|---|----------------|--|
| 105.4.28 | 林議員瑩蓉 | 登革熱、流感、腸病毒疫情嚴重，結核病也有捲土重來情形，漢他病毒亦出現病例，本市是空港城市，茲卡病毒也有入侵可能，防疫體系是很重要但也有漏洞，衛生局如何具體建構防漏網？請與各相關單位、區公所加強查核。 | 衛生局 | <p>本府衛生局對於傳染病防治上，依衛生福利部疾病管制署之傳染病防治工作手冊嚴密監控各種傳染病疫情變化，並隨著疫病波動或新增而即時規劃防疫策略及防治作為，同時依本市常見傳染病（如登革熱、腸病毒、愛滋病及結核病等）擬定其防治或相關輔助計畫，向中央爭取相關防疫經費及落實各項防疫計畫作為，以期確保本市市民生命安全，針對登革熱（含茲卡病毒感染症）、流感、腸病毒、漢他病毒及結核病概述目前防治作為：</p> <p>一、登革熱及茲卡病毒感染症防治</p> <p>(一)今(105)年初陳金德副市長率本府防疫團隊考察新加坡登革熱防治，今年起，在防治任務分工中，本府亦參考新加坡做法，採取人蚊管控分離，聯合作戰防疫的任務分工，由環保局主政負責環境面的防疫工作，由衛生局負責個</p> |

案疫情調查與醫療照護，由民政局主政負責社區動員，期藉由任務分工各司其職，戰時聯合防疫，達到減緩疫情擴散速度，降低感染致死率的目標。為提升醫療照護品質，有效降低登革熱致死率，本府衛生局將啟動「登革熱整合式醫療照護計畫」，確保市民健康安全。在茲卡病毒防治方面，我國目前已將茲卡病毒列為第五類法定傳染病，本市目前無本土及境外確診個案，如有發生，將比照登革熱防治流程辦理。

(二)本市位處熱帶氣候，每年必將面對登革熱流行疫情，近 2 年來登革熱疫情規模日趨嚴峻，年新增病例數超過萬例，跨冬流行的疫情，使得登革病毒已有本土化趨勢。去(104)年本市本土登革熱 19,723 例，造成 112 人死亡，致死率達 0.57%。分析本市登革熱死亡個案年

齡中位數約為 74 歲，研判老年人口合併慢性疾患感染後延遲就醫，是造成感染致死主因，因應全球暖化南台灣日益嚴峻的疫情，透過強化醫療照護研擬有效的減災減損的防疫策略，有效降低登革熱死亡人數是當務之急。

(三)為降低疫情高峰期，民衆湧往醫學中心造成急診擁塞甚而造成重症個案無法得到妥適照護情形，本府衛生局本(105)年度策辦「登革熱整合式醫療照護計畫」，期推廣基層醫療院所使用快篩試劑，及早發掘個案，及早介入公共衛生緊急防治措施。工作重點在推廣醫療端執行登革熱快速檢驗(NS1)、快速診斷、快速通報，密集返診追蹤監控臨床症狀(Daily monitoring)，早期發掘重症病例，並透過健全的轉診制度確保登革重症病患獲得良好的醫療照護，早期介入進行系

統性的防蚊、滅蚊及居家照護、重症警示症狀衛教，除可降低感染者於病毒血症期間散播病毒造成社區次波感染風險，亦能提高患者及家屬對登革重症警示徵狀的警覺程度，降低重症患者延遲就醫衍生的死亡風險，達到「快速診斷、分流照護、降低病毒傳播風險、降低死亡風險」之四大目標。臚列重點工作事項如下：

1. 基層院診所實施「登革熱三合一整合式醫療」：

- (1) 普設快篩檢驗、快速通報—快篩陽即進行重症警示症狀評估。
- (2) 基層診所門診追蹤暨轉診制度。
- (3) 登革熱確診個案疫調與衛教。

2. 地區級以上醫療院所強化臨床照護品質：

- (1) 確診個案依「登革熱診療指引」及「臨床照護路徑」密切照護病

患。

(2)成立登革熱責任門診，提供醫療網絡內診所轉介個案進行每日返診監測 Daily Monitoring。

(3)依臨床照護路徑，評估個案達 B 級直接住院觀察，C 級轉診重症治療。

3.衛生所健康照護追蹤：

(1)轄區內醫療院所連結與轉介。

(2)個案回至社區由衛生所追蹤管理。

(3)掌握個案每日監測及健康狀況。

(4)疫情監控，提供個案衛教訊息。

二、流感防治

(一)及時偵測

1.國內外疫情狀況，及時蒐集、整理資訊。

2.定時查詢及維護傳染病通報系統。

3.與疾病管制署及區指揮官疫情聯繫研商防策略。

(二)傳染阻絕

1.醫療院所：及時疫情通報並落實感染管制措施。

2.國中小學及幼托園所：

(1)加強疫情通報啓動校園防疫。於學期初印製、發放校園警示宣導貼紙，供學生黏貼於聯絡簿上。

(2)人口密集機構：提醒加強疫情通報及落實防疫政策。

(三)醫療整備

1.流感高峰期因應：

(1)結合衛生醫療資源查詢系統便民上網查詢合約配置點院所。

(2)建立輕、重症分流機制：紓解急診流感病患，依疫情啓動類流感特別門診服務民衆。

(3)供應本市各行政區無虞之流感抗病毒藥劑。

(4)邀集醫界共商流感疫情因應對策。

(四)多元衛教宣導：

- 1.設計分眾族群宣導單張衛教民衆之正確知識。
- 2.責成 38 區衛生所每月設立衛教場次加強衛教。
- 3.利用 LINE、社區跑馬燈、網站進行衛教行銷。
- 4.結合科工館、總圖、誠品書局及公托進行宣導活動。
- 5.利用多元方式宣導本市 284 家流感抗病毒藥劑合約醫療院所之就醫可近性。
- 6.發放校園警示宣導貼紙，供學生黏貼於聯絡簿，提醒家長注意。
- 7.製作流感宣導（含輕症分流之醫療資訊）面紙包，於人流活動聚集之 7-11 便利商店櫃台、百貨公司及本市醫師公會等處供民衆取用，加強宣導。

三、因應腸病毒疫情，本市防治規劃及具體作為如下：

【第一段預防-健康促進特殊保護】

(一)本府動員及社區防疫：

- 1.建置本府腸病毒防治動員計畫（含啟動及各局處分工事項）。
- 2.與本府教育局、社會局進行教托育機構聯合輔導訪查。
- 3.督導衛生所於腸病毒流行期前進行國小、幼兒園、托嬰中心洗手設備查核，加強腸病毒通報與防治整備輔導。
- 4.設計腸病毒警示貼紙發放本市國小及幼兒園聯絡簿，與本府教育局共同辦理教托育機構「防疫戰士認證」活動。
- 5.配合本府經發局轄管商業機構查核，針對本市賣場、百貨、速食店、兒童遊戲室、市場進行洗手設備與環境消毒督導查核。
- 6.本府觀光局加強督導轄管旅宿業者、動物園洗手設備與環境消毒抽查。
- 7.透過跨局處資源與

合作，進行腸病毒防治多媒體宣導。

- 8.發放警示貼紙並加強宣導醫療院所診間、兒童遊戲區及遊樂器材等消毒，於疾病流行期關閉使用遊戲區、遊戲器材，以有效防阻疾病流行。

(二)多媒體宣導

- 1.建置「腸病毒專區」，不定期發布新聞稿提醒民衆注意，透過網頁、海報、單張、LINE 加強宣導家長從外返家，先用肥皂洗手、洗臉、換衣服後在接觸家中小孩，以避免感染腸病毒。
- 2.規劃腸病毒多元媒體宣導，包含平面媒體、廣播托播、電視跑馬燈等。

(三)分衆族群宣導：

- 1.幼童及家長創意宣導
 - (1) 3/23 結合科工館辦理 30 場「洗洗動動 腸病毒掰掰」腸病毒宣導活動。
 - (2) 3/26 本府教育

局及衛生局達袂
宣導防疫「高雄
囡仔節～雄愛安
心玩、親子野餐
趣」腸病毒防治
宣導。

(3)紙芝居劇團「腸
病毒軍團攻防記
」4/1 於本市國
小及幼兒園巡迴
開跑（約 30 場）
。

(4) 4/2 本府衛生局
與科工館辦理「
手護健康 腸病
毒 Bye Bye」大
型宣導活動。

(5)另 4 至 6 月間結
合親子聚集場所
擴大行銷：市圖
總館、本市各大
育兒資源中心、
誠品書局、課後
共學團等公共空
間。

2.教托育機構人員、 重點族群衛教

(1)針對轄區幼托人
員構進行腸病毒
通報暨疫情處置
教育訓練。

(2)結合本府社會局
社區保母系統辦
理保母人員腸病

毒防治教育訓練
。

- (3)針對隔代教養、
外籍配偶及社區
民衆腸病毒重症
前兆宣導，每所
辦理社區教育訓
練 2 場次。

【第二段預防-早期診
斷早期治療】

(一)輕、重症與群眾監測
：

- 1.與本府教育局、社
會局共同監測教托
育機構腸病毒通報
與停課班級數，設
計停課衛教告知單
強化校方與家長的
風險溝通。
- 2.落實腸病毒重症通
報個案疫情調查，
督請院方每日回傳
個案住院追蹤表，
掌握病情發展。
- 3.落實群聚通報及感
控介入，群聚疫情
即早控制預防次波
感染。

(二)辦理醫護人員教育訓
練

- 1.本府衛生局於 4-5
月流行期辦理 1-2
場醫事人員腸病毒
感染管制教育訓練

。 2.督責本市 7 家腸病毒責任醫院辦理醫事人員腸病毒臨床處置教育訓練。

【第三階段-限制殘障復健】

(一)規劃本市 7 家腸病毒重症責任醫院，並建立聯繫窗口，針對腸病毒重症個案優先轉送。

(二)視疫情狀況建立本市腸病毒重症責任醫院 Line 溝通聯繫平台。

(三)依據腸病毒重症病程，設計印製「注意腸病毒掌握黃金治療時間」海報與單張供醫療院所張貼發放，衛教民衆不同病程時期防治處理注意事項。

四、漢他病毒防治：

(一)今(105)年截至 5 月 1 日止，全市漢他病毒出血熱計本土 3 例，皆位於苓雅區(林華里 2 例、光華里 1 例)，3 例個案目前均已康復，無死亡個案。

(二)漢他病毒出血熱由感染漢他病毒引起，爲人畜共通傳染病，在

自然界的傳播宿主為齧齒類動物，尤其是環境中常見的老鼠，人的感染途徑依序為 1. 體內帶漢他病毒的老鼠排泄分泌污染的灰塵在打掃或飛揚過程中被人大量吸入 2. 碰觸到污染排泄物後再碰觸口鼻 3. 極少罕見是被老鼠咬，人與人之間並不會相互傳染。潛伏期 5 天至 42 天，一般可能會出現的症狀包括發燒、頭痛、倦怠、腹痛、下背痛、噁心、嘔吐、不等程度出血現象並侵犯腎臟等。已知會引起漢他病毒出血熱的型別主要有四種，其中漢灘型和多伯伐型引發的疾病症狀最嚴重，死亡率約在 5-10%。其次是漢城型，死亡率約為 1-2%（臺灣最常見為漢城型），感染此型病毒的患者多有肝炎症狀。普馬拉型引起的症狀最輕微，致死率只有 0-0.2%。

(三)本府衛生局加強宣導
「不讓鼠來、不讓鼠

住、不讓鼠吃」三不政策，藉以預防感染漢他病毒，餐飲業、市場、食品工廠等應特別注重環境清潔與衛生，並採取相關防鼠滅鼠措施；民衆平時應留意生活周遭老鼠可能入侵的途徑，家中廚餘或動物飼料應妥爲處理，同時清除老鼠可能躲藏的死角，如倉庫、儲藏室等。清理鼠類排泄物時，應先配戴口罩及橡膠手套，並用稀釋漂白水（10 公升清水+100cc 市售漂白水）或酒精進行噴灑，待消毒作用 30 分鐘後再行清理，以策安全。

(四)鑑於苓雅區 3 個病例所在區域皆有市場及夜市，攤販林立、鼠隻食物來源充足，整體老鼠密度高，本府衛生局除擴大防疫警戒範圍外，另針對高風險場域、高市場密度警戒範圍等 24 處市場夜市執行「鼠不來市場、夜市滅鼠行動」。

(五)市府防疫團隊並透過里辦公處廣播宣導，衛生所分發「漢他疫情緊急防治通知單」及相關衛教單張，呼籲里民配合滅鼠、消毒工作。截至 5 月 1 日止，共計施放鼠籠及黏鼠板 658 處、捕獲 132 隻老鼠，佈放鼠餌 5,505 包，分發漂白水 4,700 瓶，清掃髒亂點 295 處，清掃水溝 4,150 公尺，逐戶發送衛教單張 177 里共 27,068 戶，執行光華、林興及林華全里環境消毒，攤商衛教宣導 2,358 攤，並辦理 9 場次衛教宣導講習計 1,720 人參加。

五、結核病疫情概況及防治

(一)依據衛生福利部統計資料顯示，本市結核病發生率近十年（94～104 年）降幅 33.9%，105 年 1-4 月較去年同期降低 7.6% 亦呈現下降趨勢。為持續降低發生率，除針對醫院通報之個案進行關懷照顧外，亦積極對高風險族群進

| | | | | |
|--|--|--|--|--|
| | | | | <p>行胸部 X 光篩檢，主動發現潛在個案及早發現及早治療，104 年透過胸部 X 光篩檢發現 36 名結核病個案，預估降低 360～432 人之感染風險，有效阻斷社區傳染源，降低社區民衆被傳染風險。</p> <p>(二)另外針對老人健檢胸部 X 光檢查異常者（肺浸潤）進行追蹤轉介，同時藉由基層醫療診所、養護機構等單位進行七分篩檢法宣導，增進基層醫護人員對於結核病健康監測之觀念，期能以綿密的社區或機構的醫療資源，發現早期結核病人及提供民衆相關防治資訊，積極完成建構社區完善傳染病防治網絡。</p> |
|--|--|--|--|--|

高雄市議會第 2 屆第 3 次定期大會保安部門業務質詢議員質詢事項答復表

(105.5.5 高市府衛醫字第 10533250400 號函復)

| 質詢日期 | 議員姓名 | 質詢事項 | 主辦機關 (協辦機關) | 辦理情形 |
|----------|-------|--|----------------|--|
| 105.4.28 | 沈議員英章 | 仁武區衛生所 40 年成立，座落在 8 米的巷道內，所內昏暗，不易停車，請尋地新建以提高服務品質，仁武衛生所人力不足，影響服務效率，請擴編人力。 | 衛生局 | <p>一、仁武區衛生所興建於民國 77 年，屋齡近 40 年，辦公廳舍屬老舊型態，有鑑於此，本府衛生局及仁武衛生所近年來積極尋找合適之公有土地作為新建衛生所基地，期間雖曾有願意提供土地者，惟經過實地會勘評估土地面積、座落位置及民衆交通便利性等因素，於實際上並不符合新建衛生所工程之相關需求，本府衛生局及仁武衛生所除賡續努力積極尋訪合適之地點，另一方面亦逐年編列預算進行辦公廳舍修繕，以維護為民服務品質。</p> <p>二、另為配合中央員額控制措施及人事財源緊縮現況，各縣市政府擬定人事精簡政策，在總員額不變及不增加人事成本之前提下自行進行員額調整運用，爰本府衛生局自 103 年起，全面盤點衛生所人力配置之合</p> |

| | | | | |
|--|--|--|--|--|
| | | | | <p>理性，並評估在地化健康服務需求，透過組織修編方式已進行二次大規模衛生所人力衡平調整，並依衛生政策發展趨勢隨時評估及彈性調整，以提供更臻完善之健康照顧服務品質。</p> <p>三、綜上，本府衛生局所將依貴席建議賡續尋訪合適地點做為衛生所新建基地，並持續評估衛生所人力衡平需求。</p> |
|--|--|--|--|--|

高雄市議會第 2 屆第 3 次定期大會保安部門業務質詢議員質詢事項答復表

(105.5.5 高市府衛醫字第 10533251800 號函復)

| 質詢日期 | 議員姓名 | 質詢事項 | 主辦機關 (協辦機關) | 辦理情形 |
|----------|-------|--|----------------|--|
| 105.4.28 | 李議員眉秦 | 準總統表示現行衛生所應轉型為社區健康照護中心，提供在地化照護，衛生局有何政策性規劃？ | 衛生局 | <p>一、有關準總統執政團隊政策目標之強化公共醫療體系，將衛生所轉型為「社區健康照護管理中心」，打造在地健康照護網絡，其主要任務（一）在地健康照護資源的盤點、轉介與連結（二）進行社區高齡者的「健康照護管理」，針對每一個高齡民衆進行周全性健康需求評估與照護管理（三）提供預防性健康服務以及在地、即時、便利的醫療服務，同時提供 24 小時健康照護諮詢。強化社區為基礎的健康照護能力，建立連續性的全人照護模式，重建社區健康照護體系質量與信任。</p> <p>二、有鑑於本市衛生所型態為都會型、一般鄉鎮型偏鄉及山地型態混合，目前本市已針對不同型態衛生所，以因地制宜方式提供許多在地化之服務，例如：結合社區各項資源提供社區健康</p> |

| | | | | |
|--|--|--|--|--|
| | | | | <p>營造，以健康促進策略達到初級預防之目的；結合社區醫療院所提供各項篩檢服務，早期診斷早期治療；衛生所設置長照服務據點，整合社區長照資源提供在地化服務等三段五級之全方位衛生服務。</p> <p>三、未來本府衛生局將視中央衛生政策發展，賡續提供在地化之需求服務。</p> <p>綜上，本府衛生局將依貴席建議，配合中央衛生政策賡續提供在地化需求服務。</p> |
|--|--|--|--|--|

高雄市議會第 2 屆第 3 次定期大會保安部門業務質詢議員質詢事項答復表

(105.5.5 高市府衛醫字第 10533256800 號函復)

| 質詢日期 | 議員姓名 | 質詢事項 | 主辦機關 (協辦機關) | 辦理情形 |
|----------|-------|---|----------------|--|
| 105.4.28 | 黃議員淑美 | 衛生所業務範疇？各所編制多少人？多少預算？衛生局與衛生所工作應劃分區隔，讓衛生所能建置在地化社區健康資料，強化衛生所功能改造。 | 衛生局 | <p>一、衛生所是在地化最基層，亦為最貼近市民之單位，其於提供公共衛生健康照護服務政策成功與否，扮演極為關鍵的角色。現行中央健康照護政策之推行，皆以社區為中心之照護模式，並由衛生所做為推動政策之重要基石，以實踐三段五級預防及社區照顧之理念。綜觀基層衛生所，其主要業務範疇有心理衛生保健業務、長期照顧業務、食品衛生管理業務、傳染病防治業務、菸害防制業務、癌症防治業務、健康促進業務、營業衛生業務、醫政業務及藥政業務、行政庶務及其他緊急性突發性應變等業務。</p> <p>二、經查，本轄 38 所衛生所編制總計有 519 員額（各區編制員額如附件 1），編列預算總計 5 億 7 仟 4 百餘萬元（各區編列預算數詳如附件 2）。</p> |

| | | | | |
|----------|-------|----------------------------|-------|---|
| 105.4.28 | 黃議員淑美 | 具有醫療門診的衛生所預算編列是否有比較多？藥品來源？ | 衛 生 局 | <p>三、本府衛生局及所屬衛生所業務分工係採分層負責相互合作之模式，以保障市民健康照護福祉為首要任務，期達到全民均健之目標。</p> <p>綜上，本府衛生局將依貴席建議賡續強化衛生所功能，以提供民衆更完善之健康照顧服務品質。</p> <p>一、有關衛生所提供醫療門診之預算編列，需視各所醫療收支狀況編列，各所預算編列數有所不同，盈收狀況愈高者其編列預算愈高，以支應衛生所業務運行。</p> <p>二、本轄具有醫療門診的衛生所，其藥品採購係透過「衛生福利部所屬醫療機構藥品聯合招標」程序合法購置，以符合政府採購法規定。</p> <p>綜上，本府衛生局將依貴席建議賡續提供轄區民衆衛生健康照顧服務。</p> |
|----------|-------|----------------------------|-------|---|

各衛生所編制員額數

| 機關 | 編制員額 | 預算員額 |
|-------------|------|------|
| 高雄市鼓山區衛生所 | 16 | 16 |
| 高雄市左營區衛生所 | 20 | 20 |
| 高雄市楠梓區衛生所 | 19 | 19 |
| 高雄市三民區衛生所 | 23 | 23 |
| 高雄市三民區第二衛生所 | 15 | 15 |
| 高雄市新興衛生所 | 19 | 19 |
| 高雄市苓雅區衛生所 | 20 | 20 |
| 高雄市前鎮區衛生所 | 21 | 21 |
| 高雄市旗津區衛生所 | 11 | 11 |
| 高雄市小港區衛生所 | 18 | 18 |
| 高雄市鳳山區衛生所 | 20 | 20 |
| 高雄市鳳山區第二衛生所 | 20 | 20 |
| 高雄市林園區衛生所 | 11 | 11 |
| 高雄市大寮區衛生所 | 16 | 16 |
| 高雄市大樹區衛生所 | 9 | 9 |
| 高雄市鳥松區衛生所 | 8 | 8 |
| 高雄市仁武區衛生所 | 11 | 11 |
| 高雄市大社區衛生所 | 10 | 10 |
| 高雄市岡山區衛生所 | 17 | 17 |
| 高雄市燕巢區衛生所 | 10 | 10 |
| 高雄市橋頭區衛生所 | 10 | 10 |
| 高雄市田寮區衛生所 | 12 | 12 |
| 高雄市阿蓮區衛生所 | 12 | 12 |
| 高雄市路竹區衛生所 | 12 | 12 |
| 高雄市湖內區衛生所 | 9 | 9 |
| 高雄市茄萣區衛生所 | 10 | 10 |
| 高雄市永安區衛生所 | 11 | 11 |
| 高雄市梓官區衛生所 | 13 | 13 |
| 高雄市彌陀區衛生所 | 10 | 10 |
| 高雄市旗山區衛生所 | 11 | 11 |
| 高雄市美濃區衛生所 | 12 | 12 |
| 高雄市六龜區衛生所 | 10 | 10 |
| 高雄市內門區衛生所 | 10 | 10 |
| 高雄市杉林區衛生所 | 11 | 11 |
| 高雄市甲仙區衛生所 | 10 | 10 |
| 高雄市茂林區衛生所 | 12 | 12 |
| 高雄市桃源區衛生所 | 18 | 18 |
| 高雄市那瑪夏區衛生所 | 12 | 12 |
| | 519 | 519 |

| | 人事費 | 業務費 | 設備及投資 | 獎補助費 |
|----------|-------------|------------|------------|-----------|
| 總計 | 519,108,000 | 25,656,000 | 28,785,000 | 1,266,000 |
| 鼓山區衛生所 | 15,016,000 | 945,000 | 69,000 | 42,000 |
| 左營區衛生所 | 19,080,000 | 934,000 | 22,000 | 60,000 |
| 楠梓區衛生所 | 17,407,000 | 909,000 | 44,000 | 60,000 |
| 三民區衛生所 | 22,746,000 | 1,491,000 | 66,000 | 60,000 |
| 新興區衛生所 | 22,868,000 | 1,823,000 | - | 48,000 |
| 苓雅區衛生所 | 19,507,000 | 1,410,000 | 47,000 | 60,000 |
| 前鎮區衛生所 | 20,837,000 | 1,217,000 | 22,000 | 60,000 |
| 旗津區衛生所 | 10,416,000 | 734,000 | 47,000 | 48,000 |
| 小港區衛生所 | 17,175,000 | 915,000 | 22,000 | 42,000 |
| 三民區第二衛生所 | 14,470,000 | 974,000 | 22,000 | 18,000 |
| 鳳山區衛生所 | 19,633,000 | 1,204,000 | 22,000 | 54,000 |
| 林園區衛生所 | 10,536,000 | 375,000 | 44,000 | 36,000 |
| 大寮區衛生所 | 15,591,000 | 457,000 | 44,000 | 30,000 |
| 大樹區衛生所 | 8,557,000 | 362,000 | 25,000 | 18,000 |
| 鳥松區衛生所 | 8,305,000 | 375,000 | 22,000 | 24,000 |
| 仁武區衛生所 | 10,572,000 | 394,000 | 22,000 | 30,000 |
| 大社區衛生所 | 9,666,000 | 299,000 | 22,000 | 30,000 |
| 岡山區衛生所 | 15,245,000 | 518,000 | 99,000 | 60,000 |
| 橋頭區衛生所 | 10,101,000 | 385,000 | 44,000 | 36,000 |
| 燕巢區衛生所 | 10,124,000 | 363,000 | 44,000 | 36,000 |
| 田寮區衛生所 | 13,025,000 | 621,000 | 22,000 | 12,000 |
| 阿蓮區衛生所 | 10,904,000 | 418,000 | 44,000 | 24,000 |
| 路竹區衛生所 | 12,152,000 | 519,000 | 38,000 | 24,000 |
| 湖內區衛生所 | 8,725,000 | 402,000 | 22,000 | 24,000 |
| 茄萣區衛生所 | 10,014,000 | 436,000 | 1,968,000 | 24,000 |
| 彌陀區衛生所 | 8,842,000 | 489,000 | 44,000 | 30,000 |
| 永安區衛生所 | 10,990,000 | 486,000 | 1,022,000 | 12,000 |
| 梓官區衛生所 | 13,208,000 | 475,000 | 4,628,000 | 36,000 |
| 旗山區衛生所 | 10,253,000 | 450,000 | 22,000 | 24,000 |
| 六龜區衛生所 | 10,140,000 | 421,000 | 20,044,000 | 18,000 |
| 美濃區衛生所 | 12,437,000 | 385,000 | 44,000 | 42,000 |
| 內門區衛生所 | 9,955,000 | 398,000 | 22,000 | 12,000 |
| 杉林區衛生所 | 11,064,000 | 511,000 | 44,000 | 24,000 |
| 甲仙區衛生所 | 10,905,000 | 530,000 | 47,000 | 30,000 |
| 茂林區衛生所 | 14,068,000 | 646,000 | - | 24,000 |
| 桃源區衛生所 | 19,582,000 | 802,000 | - | 42,000 |
| 那瑪夏區衛生所 | 14,094,000 | 571,000 | - | 12,000 |
| 鳳山區第二衛生所 | 20,898,000 | 1,012,000 | 25,000 | - |

| |
|-------------|
| 38區衛生所預算數 |
| 574,815,000 |
| 16,072,000 |
| 20,096,000 |
| 18,420,000 |
| 24,363,000 |
| 24,739,000 |
| 21,024,000 |
| 22,136,000 |
| 11,245,000 |
| 18,154,000 |
| 15,484,000 |
| 20,913,000 |
| 10,991,000 |
| 16,122,000 |
| 8,962,000 |
| 8,726,000 |
| 11,018,000 |
| 10,017,000 |
| 15,922,000 |
| 10,566,000 |
| 10,567,000 |
| 13,680,000 |
| 11,390,000 |
| 12,733,000 |
| 9,173,000 |
| 12,442,000 |
| 9,405,000 |
| 12,510,000 |
| 18,347,000 |
| 10,749,000 |
| 30,623,000 |
| 12,908,000 |
| 10,387,000 |
| 11,643,000 |
| 11,512,000 |
| 14,738,000 |
| 20,426,000 |
| 14,677,000 |
| 21,935,000 |

| 高雄市議會第 2 屆第 3 次定期大會保安部門業務質詢議員質詢事項答復表 (105.5.5 高市府衛疾管字第 10533310000 號函復) | | | | |
|--|-------|--|----------------|---|
| 質詢日期 | 議員姓名 | 質詢事項 | 主辦機關 (協辦機關) | 辦理情形 |
| 105.4.28 | 陳議員玫娟 | 104 年及 105 年登革熱病例較往年暴增，原因為何？今年登革熱防治工作請補書面資料。 | 衛生局 | 一、由於聖嬰現象及全球暖化導致全世界登革熱發生率在過去 50 年間增加 30 倍，近 2 年全球均溫之高更破百年紀錄，嚴重影響全球動植物生態及氣候環境，病例快速增加及流行區域擴增已成全球登革熱流行的趨勢，東北亞寒帶國家日本更在睽違 70 年後再次爆發本土登革熱疫情。國際疫情之嚴峻，對國內疫情控制增添不利因素，台灣 104 年在全球暖化及強聖嬰的雙重影響下，冬季平均氣溫偏暖，登革熱大規模流行的發生頻率隨之增加。本市位處北回歸線以南，埃及斑蚊密度為全台之冠，遠高於其他縣市，加上年均溫 25 度且多雨潮濕，成為最利於病媒蚊生長的环境。又本市為國際性港都，因異國聯姻、外勞引進、觀光旅遊、商務往來等因素，致使國際間交流頻 |

繁，讓登革病毒侵入本市的危險性相對提高，近 2 年更面臨史上最嚴峻的登革熱疫情挑戰，103 年本土確定病例共 14,999 例，104 年更高達 19,723 例。

二、本市位處熱帶氣候，每年必將面對登革熱流行疫情，近 2 年來登革熱疫情規模日趨嚴峻，年新增病例數超過萬例，跨冬流行的疫情，使得登革病毒已有本土化趨勢。去（104）年本市本土登革熱 19,723 例，造成 112 人死亡，致死率達 0.57%。分析本市登革熱死亡個案年齡中位數約為 74 歲，研判老年人口合併慢性疾患感染後延遲就醫，是造成感染致死主因，因應全球暖化南台灣日益嚴峻的疫情，透過強化醫療照護研擬有效的減災減損的防疫策略，有效降低登革熱死亡人數，是當務之急。

為降低疫情高峰期，民衆湧往醫學中心造成急診擁塞甚而造成重症個案無法得到妥適照護情形，本府衛生局本（105

) 年度策辦「登革熱整合式醫療照護計畫」期推廣基層醫療院所使用快篩試劑，及早發掘個案，及早介入公共衛生緊急防治措施。工作重點在推廣醫療端執行登革熱快速檢驗 (NS1)、快速診斷、快速通報，密集返診追蹤監控臨床症狀(Daily monitoring)，早期發掘重症病例，並透過健全的轉診制度確保登革重症病患獲得良好的醫療照護，早期介入進行系統性的防蚊、滅蚊及居家照護、重症警示症狀衛教，除可降低感染者於病毒血症期間散播病毒造成社區次波感染風險，亦能提高患者及家屬對登革重症警示徵狀的警覺程度，降低重症患者延遲就醫衍生的死亡風險，達到「快速診斷、分流照護、降低病毒傳播風險、降低死亡風險」之四大目標。臚列重點工作事項如下：

(一)基層院診所實施「登革熱三合一整合式醫療」：

1. 普設快篩檢驗、快

| | | | | |
|--|--|--|--|--|
| | | | | <p>速通報—快篩陽即進行重症警示症狀評估。</p> <p>2.基層診所門診追蹤暨轉診制度。</p> <p>3.登革熱確診個案疫調與衛教。</p> <p>(二)地區級以上醫療院所強化臨床照護品質：</p> <p>1.確診個案依「登革熱診療指引」及「臨床照護路徑」密切照護病患。</p> <p>2.成立登革熱責任門診，提供醫療網絡內診所轉介個案進行每日返診監測 Daily Monitoring。</p> <p>3.依臨床照護路徑，評估個案達 B 級直接住院觀察，C 級轉診重症治療。</p> <p>(三)衛生所健康照護追蹤：</p> <p>1.轄區內醫療院所連結與轉介。</p> <p>2.個案回至社區由衛生所追蹤管理。</p> <p>3.掌握個案每日監測及健康狀況。</p> <p>4.疫情監控，提供個案衛教訊息。</p> |
|--|--|--|--|--|

| 高雄市議會第 2 屆第 3 次定期大會保安部門業務質詢議員質詢事項答復表 (105.5.5 高市府衛疾管字第 10533312700 號函復) | | | | |
|--|-------|---|----------------|--|
| 質詢日期 | 議員姓名 | 質詢事項 | 主辦機關 (協辦機關) | 辦理情形 |
| 105.4.28 | 李議員雅靜 | 高雄市登革熱研究中心設立於商辦大樓內，設備簡陋、人員也僅配置 9 人，請妥善規劃並研議工作項目委託民間辦理，讓衛生局人員有效運用。 | 衛生局 | 一、「高雄市登革熱研究中心」與財團法人國家衛生研究院所屬「國家級蚊媒防治研究中心」已於本(105)年 4 月 22 日同時揭牌正式啓用，兩中心主要任務分別如下所述： (一)高雄市登革熱研究中心： 全球暖化登革熱等蟲媒疾病在全球快速蔓延中，高雄市每年必將面對日益嚴峻的蟲媒傳染病疫情挑戰，為永續傳承防疫經驗，透過實證研究支持公共衛生防疫政策，今(105)於本市成立專責的「高雄市登革熱研究中心」，期能結合國內蟲媒傳染病學有專精之專家學者，透過實證研究支持公共衛生政策，研發前瞻、創新、實務可行且有效防疫方法，進行協助南台灣或其他熱帶、亞熱帶國家解 |

決登革熱問題。研究中心之機關任務係以研究為導向，可將各項防治效度之實證研究提供給市府防疫團隊防疫參考，以支持防疫政策推動。中心重點研究發展方向如下：

1. 臨床研究：研發符合本市市民所需的臨床治療指引及精進個案照護方法，減少感染及合併症發生風險，有效降低致死率。
2. 流行病學研究：運用地理圖資、數理運算模組等技術，探討危險因子、疫情趨勢、流行病學、社區、環境及活動等變項因素，開發登革熱疫情風險預警系統及疫情傳播模式，提供防疫政策擬定之參考依據。
3. 病毒研究：登革熱病毒監測、分子流病探討分析以及新的偵測方式的研發，深入探究登革病毒之變異程度，結

合產官學研各領域
加速診斷技術的開
發。

4. 蟲媒研究：病媒生
態基礎研究以及化
學、生物及物理防
治方法研析，運用
病媒調查基礎資料
，加強埃及斑蚊分
佈監測，達預警與
強化防治目標，結
合國內外分子生物
科技技術，培育基
因蚊等前瞻性生物
防治技術，運用於
全方位防治。

(二) 國家級蚊媒防治研究
中心：

國家級蚊媒防治研究
中心將與本府防疫團
隊及本市登革熱研究
中心密切合作，因應
第一線防疫作戰需求
進行研發，配合本市
過去登革熱防治經驗
與防治重點，結合防
治大隊工作內容、醫
院收治病患之臨床醫
療資訊，從「蚊媒防
治技術」、「流行病學
調查」、「建立 GIS 之
預警與決策系統」等
三大方向切入，尋求
更好更有效的蚊蟲監

控與蚊媒傳染病防治對策，並培育具有田間實務問題解決能力之專業防治團隊。中心主要重點工作如下：

- 1.透過地方病媒蚊生態調查（如孳生源分佈及抗藥性調查等）、登革熱血清型調查與流行病學研究，及病毒基因變異分析，期望獲得完整之登革熱流行趨勢，及發展早期重症預測之技術。
- 2.整合地理環境因素、病媒蚊生態調查、病毒流行病學及臨床收治等資料，運用 GIS 平台進行巨量資料分析，探討相互間之關聯性，進而預估及模擬風險程度，協助地方政府建置有效之在地化病媒蚊監測預警與防治體系。

二、高雄市登革熱研究中心，其規格及設計經專家學者協助規劃指導，目前為中心成立初期，相關設備將陸續增添及進駐，以利中心任務遂行

| | | | | |
|--|--|--|--|--|
| | | | | <p>。此外，本市登革熱研究中心將與財團法人國家衛生研究院所屬「國家級蚊媒防治研究中心」密切合作，為高雄市登革熱防治及相關研究貢獻心力。</p> |
|--|--|--|--|--|

高雄市議會第 2 屆第 3 次定期大會保安部門業務質詢議員質詢事項答復表
(105.5.6 高市府衛疾管字第 10533257200 號函復)

| 質詢日期 | 議員姓名 | 質詢事項 | 主辦機關 (協辦機關) | 辦理情形 |
|----------|-------|------------------------------------|----------------|---|
| 105.4.28 | 黃議員淑美 | 結核病人拒絕服藥就醫，衛生局如何處理？讓病人不會在社區繼續傳播疾病。 | 衛生局 | <p>針對拒絕服藥結核病人本府衛生局會先了解拒絕服藥的原因，然後依個別需求處理：</p> <p>一、服藥後因副作用不適導致拒絕服藥：協助回診由專業醫師進行評估及調整處方。</p> <p>二、交通不便而拒絕就醫：安排搭乘結核病關懷列車至醫院就醫。</p> <p>三、經濟弱勢的病人：協助申請掛號費補助，另服藥加入都治關懷則協助申請營養券。</p> <p>四、無病識感頑固拒絕治療的病人：</p> <p>(一)加強結核病認知衛教。</p> <p>(二)由本府衛生局、所偕同衛生福利部疾病管制署結核病專家委員進行困難個案訪視，面對面溝通說明結核病病程演進，及提出建言，強調未按規定服藥治療而導致個人健康與社區安全之威脅。</p> |

| | | | | |
|----------|-------|-------------------------------------|-------|---|
| 105.4.28 | 黃議員淑美 | 本市發生民衆捐血 302 次才被驗出感染愛滋病毒，衛生局有何處理機制？ | 衛 生 局 | <p>(三)個案若仍未依專家委員建議就醫，本府衛生局發勸導文於期限內回診就醫，否則依傳染病防治法第 43 條規定「傳染病或疑似傳染病病人及相關人員對於前項之檢驗診斷、調查及處置，不得拒絕、規避或妨礙。」違反者依同法第 67 條第 3 款規定「除逕行強制處分外，並得處新台幣 6 萬元以上 30 萬元以下罰鍰。」</p> <p>(四)經發勸導文仍未就醫，則予開罰並執行強制隔離治療，以阻絕病人在社區繼續傳播疾病。</p> <p>一、經查本案捐血者其前 301 次捐血檢驗愛滋病毒皆為陰性，於 3 個月後，再次（第 302 次）捐血時檢驗結果方為陽性。經追蹤其受血者皆未感染愛滋病毒。</p> <p>二、依目前捐血流程，民衆捐血前須填寫捐血登記表及接受諮詢（是否有感染愛滋之高危險行為等），捐血後如血液結果</p> |
|----------|-------|-------------------------------------|-------|---|

正常，才會提供需求者使用，一旦血液檢查異常，將回溯上次捐血及上次捐血前六個月所有捐血紀錄，並追蹤受血人。

三、本府衛生局接獲衛生福利部疾病管制署公文傳送應追蹤受血者名單，立即通知受血者接受愛滋病毒檢查，並於兩週內完成追蹤將結果回覆衛生福利部疾病管制署。

四、本府衛生局自 103 年起至 105 年 4 月，接獲衛生福利部疾病管制署公文，完成受血者追蹤計 79 案，其愛滋病毒檢驗結果皆為陰性。倘民眾確因輸血而感染愛滋病毒，依醫療財團法人台灣血液基金會輸血感染愛滋病毒道義救濟金管理要點逕行救濟給付。

五、依據人類免疫缺陷病毒傳染防治及感染者權益保障條例第二十一條第二項規定：「明知自己為感染者，而供血或以器官、組織、體液或細胞提供移植或他人使用，致傳染於人者，處五年以上十二年以下有期徒刑

| | | | | |
|--|--|--|--|--|
| | | | | <p>」。本府衛生局於衛教宣導時呼籲民衆勿利用捐血驗愛滋以免觸法，並於本市38衛生所及衛生局均提供免費愛滋病毒篩檢服務。</p> |
|--|--|--|--|--|

高雄市議會第 2 屆第 3 次定期大會保安部門業務質詢議員質詢事項答復表
 (105.5.6 高市府衛醫字第 10533313000 號函復)

| 質詢日期 | 議員姓名 | 質詢事項 | 主辦機關 (協辦機關) | 辦理情形 |
|----------|-------|--|----------------|--|
| 105.4.28 | 簡議員煥宗 | 本市立委向衛福部爭取補助 1,700 萬，旗津醫院開設 24 小時急診，但截至目前均未實施，過程中有何困難，衛生局做了什麼努力？要深切檢討！ | 衛生局 | <p>一、高雄市立旗津醫院 103 年 3 月 31 日委託財團法人私立高雄醫學大學經營，為因應該院無提供 24 小時急診，降低當地民衆對醫院經營疑慮，本府除要求該院於急診外設置夜間求助站外，並訂定「夜間民衆緊急疾患求助流程」，配置相關醫療人力，處理夜間有緊急醫療需求之民衆作初步處置及後續醫療，此外，民衆倘有緊急醫療需求，亦可透過現行完善之到院前緊急救護系統（119）協助送往醫療機構就醫。另本府衛生局與旗津醫院、消防局及當地消防隊針對急診醫療服務病患之後送機制，進行緊急醫療救護相關作業程序之溝通及取得共識。</p> <p>二、營運迄今，當地民衆仍擔心夜間就醫問題，多次向當地里長及民意代表陳情該院無提供 24 小時急診造成就醫不便</p> |

等問題，立法院社會福利及衛生環境委員會關心旗津區民衆夜間就醫問題，於 104 年 12 月 25 日召開「立法院社會福利及衛生環境委員會考察高雄旗津地區民衆夜間急診就醫困境座談會」，會中決議建議事項，請本府另外編列新台幣 216 萬元補助高雄市立旗津醫院開設 24 小時急診經費。另請衛生福利部透過醫療發展基金配合協助剩餘不足經費，並可參照補助偏鄉急救責任醫院模式補助旗津醫院。

三、本案經本府法制單位研議，市立旗津醫院是以促參法方式委託財團法人私立高雄醫學大學經營，與本府係屬契約關係，權利金及醫療服務等相關內容均屬公開徵求廠商參與之公告事項，且經廠商據以向主辦機關提出參與之申請，並經甄審評定為最優申請人而於議約後簽訂投資契約，尚不宜以其他名義減免權利金或為任何補貼，否則恐有「圖利」之虞。故建請衛生

福利部依慣例，採現行中央補助其他各偏遠或醫療不足地區醫院方式補助相關費用，逕由醫療發展基金全額補足，始為妥適。

四、本府多次發文建請衛生福利部能依慣例，採現行中央補助其他各偏遠或醫療不足地區醫院方式補助相關費用，由醫發基金全額補及常年持續補助該項費用，使該院 24 小時急診能持續運作，惟該部尚未明確允諾當可補助之金額及時間。另市立旗津醫院業於 105 年 1 月 6 日提送設置 24 小時急診計畫書至衛生福利部審查，未見審查結果，後衛生福利部又於 105 年 2 月 24 日函請該院依 105 年獎勵醫院辦理「緊急醫療資源不足地區改善計畫」申請作業辦理，提送「設置夜間急診計畫書」報衛生福利部審議，本府於 105 年 3 月 2 日函請財團法人私立高雄醫學大學儘速評估開設規劃設置夜間急診，目前該校評估研擬旗津醫院設置夜間急診計

| | | | | |
|--|--|--|--|---|
| | | | | <p>畫。</p> <p>五、市立旗津醫院為服務當地民衆，目前夜間已有醫師、藥師及護理師各 1 位提供夜間急診服務，另為因應夜間急診做法如下：</p> <p>(一)急診室夜間時段，急診室門維持與日間相同，門外燈光保持光亮。</p> <p>(二)夜間增加醫師、藥師及護理師各 1 位，倘民衆有醫療需求，由醫師診療，求助民衆若有立即處理之必要，醫師會協助做初步處置後，聯繫旗津消防分隊轉診至其他醫院進行後續醫療。</p> <p>(三)查該院 104 年急診 4,101 人次，平均每日急診約 11 人次，平均每日夜間急診約 1.5 人次，及 105 年 1-3 月急診 1,333 人次，平均每日急診約 11.1 人次，平均每日夜間急診約 3.5 人次。</p> |
|--|--|--|--|---|

高雄市議會第 2 屆第 3 次定期大會保安部門業務質詢議員質詢事項答復表

(105.5.6 高市府衛疾管字第 10533323200 號函復)

| 質詢日期 | 議員姓名 | 質詢事項 | 主辦機關 (協辦機關) | 辦理情形 |
|----------|-------|--|----------------|---|
| 105.4.28 | 林議員芳如 | 登革熱噴藥請依法會同警員、里長等相關人員協同執行，儘量通知及配合執行減少民怨，今年的防治工作請提供書面資料。 | 衛生局 | <p>一、本市自 105 年 1 月 1 日起全面改採社區動員孳生源清除為主、噴藥為輔的「登革熱生態防治法」。宣導市民朋友配合「孳生源檢查取代室內噴藥」的新政策，務必主動巡檢居家環境，清除室內外積水容器，如輪胎、鐵鋁罐、帆布、寶特瓶、盆栽底盤及空地、菜園內水桶等，也別忘記巡視頂樓及地下室。確實清除積水環境，才能降低社區病媒蚊密度，防止疫情蔓延，確保自身及家人健康。如有必要執行室內化學防治作業，本府訂有「高雄市登革熱緊急防治作業流程」提供防疫團隊作為執行依據，並依傳染病防治法相關規定，由地方主管機關人員會同警察等有關機關人員為之，必要時並得要求村（里）長或鄰長在場。</p> <p>二、今（105）年初陳金德副</p> |

市長率本府防疫團隊考察新加坡登革熱防治，今年起，在防治任務分工中，本府亦參考新加坡做法，採取人蚊管控分離，聯合作戰防疫的任務分工，由環保局主政負責環境面的防疫工作，由衛生局負責個案疫情調查與醫療照護，由民政局主政負責社區動員，期藉由任務分工各司其職，戰時聯合防疫，達到減緩疫情擴散速度，降低感染致死率的目標。為提升醫療照護品質，有效降低登革熱致死率，本府衛生局將啓動「登革熱整合式醫療照護計畫」，確保市民健康安全。

三、本市位處熱帶氣候，每年必將面對登革熱流行疫情，近 2 年來登革熱疫情規模日趨嚴峻，年新增病例數超過萬例，跨冬流行的疫情，使得登革病毒已有本土化趨勢。去（104）年本市本土登革熱 19,723 例，造成 112 人死亡，致死率達 0.57%。分析本市登革熱死亡個案年齡中位數約為 74 歲，研判老年

人口合併慢性疾患感染後延遲就醫，是造成感染致死主因，因應全球暖化南台灣日益嚴峻的疫情，透過強化醫療照護研擬有效的減災減損的防疫策略，有效降低登革熱死亡人數，是當務之急。

為降低疫情高峰期，民衆湧往醫學中心造成急診擁塞甚而造成重症個案無法得到妥適照護情形，本府衛生局本（105）年度策辦「登革熱整合式醫療照護計畫」期推廣基層醫療院所使用快篩試劑，及早發掘個案，及早介入公共衛生緊急防治措施。工作重點在推廣醫療端執行登革熱快速檢驗（NS1）、快速診斷、快速通報，密集返診追蹤監控臨床症狀（Daily monitoring），早期發掘重症病例，並透過健全的轉診制度確保登革重症病患獲得良好的醫療照護，早期介入進行系統性的防蚊、滅蚊及居家照護、重症警示症狀衛教，除可降低感染者於病毒血症期間散播病毒造成社區

次波感染風險，亦能提高患者及家屬對登革重症警示徵狀的警覺程度，降低重症患者延遲就醫衍生的死亡風險，達到「快速診斷、分流照護、降低病毒傳播風險、降低死亡風險」之四大目標。臚列重點工作事項如下：

(一)基層院診所實施「登革熱三合一整合式醫療」：

1. 普設快篩檢驗、快速通報—快篩陽即進行重症警示症狀評估。
2. 基層診所門診追蹤暨轉診制度。
3. 登革熱確診個案疫調與衛教。

(二)地區級以上醫療院所強化臨床照護品質：

1. 確診個案依「登革熱診療指引」及「臨床照護路徑」密切照護病患。
2. 成立登革熱責任門診，提供醫療網絡內診所轉介個案進行每日返診監測 Daily Monitoring。
3. 依臨床照護路徑，

| | | | | |
|----------|-------|----------|-----|---|
| 105.4.28 | 林議員芳如 | 小黑蚊如何防治？ | 衛生局 | <p>評估個案達 B 級直接住院觀察，C 級轉診重症治療。</p> <p>(三)衛生所健康照護追蹤：</p> <ol style="list-style-type: none"> 1.轄區內醫療院所連結與轉介。 2.個案回至社區由衛生所追蹤管理。 3.掌握個案每日監測及健康狀況。 4.疫情監控，提供個案衛教訊息。 <p>一、小黑蚊學名為台灣缺蠓，其並非蚊類但會吸食人血，故被定位為騷擾性昆蟲，小黑蚊幼蟲為陸生，主要取食潮濕土壤、地表石、磚、水泥等表面的青苔，如欲有效防治小黑蚊，應從清理環境四周的青苔做起。</p> <p>二、在個人防護方面，建議穿著薄長袖衣服、長褲，減少身體裸露之部位，或於裸露部位塗抹或噴施防蚊液，以避免小黑蚊之叮咬；住家或學校方面可裝置細孔之紗門、紗窗，阻隔小黑蚊飛入室內。</p> <p>三、如不慎被小黑蚊叮咬，</p> |
|----------|-------|----------|-----|---|

| | | | | |
|--|--|--|--|---|
| | | | | <p>切勿搔抓以避免傷口感染，應以水打溼並輕揉或冰敷該處，亦可塗抹止癢藥膏；若產生較嚴重之過敏反應，應立即就醫。</p> <p>四、本府衛生局將請轄區衛生所於登革熱宣導教育時，一併宣導前述小黑蚊防治及個人防護觀念。</p> |
|--|--|--|--|---|

高雄市議會第 2 屆第 3 次定期大會保安部門業務質詢議員質詢事項答復表
(105.5.6 高市府衛疾管字第 10533323900 號函復)

| 質詢日期 | 議員姓名 | 質詢事項 | 主辦機關 (協辦機關) | 辦理情形 |
|----------|-------|--|----------------|--|
| 105.4.28 | 陳議員麗娜 | 高雄市登革熱研究中心養蚊室設備簡陋，該商業辦公樓排水等系統是否符合實驗室的規格，請妥為評估規劃。 | 衛生局 | <p>一、高雄市登革熱研究中心之機關等級為衛生局所屬二級機關，編制員額 10 員(送審中)，任務係以研究為導向，可將各項防治效度之實證研究提供給市府防疫團隊防疫參考，以支持防疫政策推動。研究中心重點研究發展方向如下：</p> <p>(一)臨床研究：研發符合本市市民所需的臨床治療指引及精進個案照護方法，減少感染及合併症發生風險，有效低致死率。</p> <p>(二)流行病學研究：運用地理圖資、數理運算模組等技術，探討危險因子、疫情趨勢、流行病學、社區、環境及活動等變項因素，開發登革熱疫情風險預警系統及疫情傳播模式，提供防疫政策擬定之參考依據。</p> <p>(三)病毒研究：登革熱病毒監測、分子流病探討分析以及新的偵測</p> |

| | | | | |
|--|--|--|--|--|
| | | | | <p>方式的研發，深入探究登革病毒之變異程度，結合產官學研各領域地診斷技術的開發。</p> <p>(四)蟲媒研究：病媒生態基礎研究以及化學、生物及物理防治方法研析，運用病媒調查基礎資料，加強埃及斑蚊分佈監測，達預警與強化防治目標，結合國內外分子生物科技技術，培育基因蚊等前瞻性生物防治技術，運用全方位防治。</p> <p>二、高雄市登革熱研究中心內部蚊媒實驗室，其規格及設計經專家學者協助規劃指導完善安全，出入口設有雙道防護紗門，空調處架有迴風板，中心大門則設置空氣門（氣簾）隔絕室內外空氣、蚊蟲、灰塵等雜物，並無病媒蚊竄逃的疑慮。</p> |
|--|--|--|--|--|

高雄市議會第 2 屆第 3 次定期大會保安部門業務質詢議員質詢事項答復表
(105.5.6 高市府衛疾管字第 10533326500 號函復)

| 質詢日期 | 議員姓名 | 質詢事項 | 主辦機關 (協辦機關) | 辦理情形 |
|----------|-------|---|----------------|---|
| 105.4.28 | 鄭議員光峰 | 登革熱里志工隊請加速推動，登革熱防疫臨時人員請積極找財源，解決法令規定、儘快招募進用。 | 衛生局 | <p>一、今(105)年初陳金德副市長率本府防疫團隊考察新加坡登革熱防治，今年起，在防治任務分工中，本府亦參考新加坡做法，採取人蚊管控分離，聯合作戰防疫的任務分工，由環保局主政負責環境面的防疫工作，由衛生局負責個案疫情調查與醫療照護，由民政局主政負責社區動員，期藉由任務分工各司其職，戰時聯合防疫，達到減緩疫情擴散速度，降低成感染致死率的目標。為提升醫療照護品質，有效降低登革熱致死率，本府衛生局將啟動「登革熱整合式醫療照護計畫」，確保市民健康安全。</p> <p>二、為落實基層防疫人力、提升本市病媒孳生源清除效率，本府環保局已於去(104)年6月1日成立「登革熱防治隊」，目前人數已擴編至 203 人，目前防治隊任務以</p> |

社區積水容器稽查及孳生源清除工作為主。

三、登革熱是一種社區病、環境病，唯有強化並落實里、鄰、社區、家戶及個人環境自我管理知能，達到「知行合一」之境，才能有效減少社區病媒孳生。本府民政局今（105）年已擬定「高雄市各行政區鄰里編組轄內病媒蚊好發陽性點防治計畫」，藉以持續強化社區動員工作，落實全民防疫。本府衛生局積極協助民政局持續深耕社區，由下而上透過社區、里鄰及市民動員，加強社區病媒蚊孳生源查核巡檢，落實推動防疫工作。並持續辦理夜間防治說明會，透過多元化宣導管道提升社區民衆危機意識、加強環境自主管理概念，進而自發性的發起社區動員，落實病媒蚊孳生源清除。

四、充實基層防疫人力及落實相關防治工作，需投入大量經費，惟因市府財政拮据，致使防疫預算不敷使用。為銜續及推動各項防治工作，藉

| | | | | |
|--|--|--|--|--|
| | | | | <p>以遏止登革熱疫病流行，維護本市市民健康，本府衛生局將持續爭取中央挹注相關防治經費。</p> |
|--|--|--|--|--|

高雄市議會第 2 屆第 3 次定期大會保安部門業務質詢議員質詢事項答復表
(105.5.9 高市府警後字第 10533188800 號函復)

| 質詢日期 | 議員姓名 | 質詢事項 | 主辦機關 (協辦機關) | 辦理情形 |
|----------|-------|---|----------------|---|
| 105.4.28 | 簡議員煥宗 | 有基層員警自行購買機車行車紀錄器，本席建議警察局是否可以在下次預算編列時，購買機車行車紀錄器發給員警使用，可以保障同仁，也可避免發生執法困擾。 | 警察局 後勤科 | <p>一、警用機車行車紀錄器為第一線員警騎乘機車執勤所需裝備，為保障執勤員警及民衆權益，確有編列預算採購之需要。</p> <p>二、本案採購警用機車安全帽型行車紀錄器所需總經費為 496 萬 2,060 元，本府警察局業於 105 年 5 月 3 日在該局「106 年概算審查會議」中提出新增需求在案，並將於本府今年召開明(106)年度概算審查會議時爭取增列預算。</p> <p>三、所需費用說明如下：</p> <p>(一)警用機車安全帽型行車紀錄器每組單價約 2,880 元，預計採購 1,600 組，所需費用 460 萬 8,000 元，配發對象以各分駐(派出)所員警為主，預計 2 人配發 1 組，其餘需求性較低之單位則酌予配發。</p> <p>(二)因為預算有限，致使本項行車紀錄器無法</p> |

| | | | | |
|--|--|--|--|--|
| | | | | 每人配發，考量安全帽個人使用衛生問題，每人另添購行車紀錄器支架 1 組，每組單價約 180 元，共計 1,967 組，所需費用 35 萬 4,060 元，以利勤務運作。 |
|--|--|--|--|--|

| 高雄市議會第 2 屆第 3 次定期大會保安部門業務質詢議員質詢事項答復表 (105.5.9 高市府警勤字第 10533203300 號函復) | | | | |
|---|-------|---|----------------|--|
| 質詢日期 | 議員姓名 | 質詢事項 | 主辦機關 (協辦機關) | 辦理情形 |
| 105.4.28 | 林議員芳如 | 有些民衆半夜睡不著打 110 報案，讓第一線員警疲於奔命，有何方法可以過濾報案電話，減輕基層之工作量。 | 警察局 勤指中心 | 一、本府警察局依各項法律及內政部警政署之規定（道路交通管理處罰條例、社會秩序維護法、警察機關勤務指揮中心作業規範等法令），受理民衆 110 報案，在合乎法規的範圍內，減免派案項目。與警察職權無關之報案，如另有業管機關，應轉報該機關處理。本（105）年第一季（1-3 月），全國受理 110 報案 1,527,818 件，其中未派員警前往處理者佔 471,236 件，未派案比率為 30%；本府警察局受理 110 報案 184,850 件，其中未派員警前往處理者佔 59,376 件，未派案比率為 32%。 二、另依內政部警政署 104 年 5 月 6 日警署勤字第 1040091495 號函，固定民衆經常檢舉交通及攤販違規之浮濫報案，若可併案處理，即不須重覆派遣警力；同一民衆 |

所報內容相同案件，經查明確認為謊報，分局應留存紀錄，日後再有相同報案，可不派遣警力；其他無具體報案內容之案件，或與治安、交通無關，非警察能處理之案件，不派遣警力。

三、本府警察局已要求各分局應與轄內檢舉達人加強溝通，列冊管理，並針對治安熱點加強勸導取締，每半年召開會議檢討成效。對主動積極有效疏處，有具體成效之員警，應予獎勵。各分局勤指中心對受理案件可彈性指揮調度，對緊急、嚴重事故優先處理，其餘案件處置較遲，仍屬合乎規定。

四、本（105）年5月4日，立法院內政委員會初審通過社會秩序維護法修正草案，在第85條增訂第4款「無故撥打警察機關報案專線，經勸阻不聽者，處3日以下拘留或1萬2,000元以下罰鍰」。待本款修法通過，本府警察局將對無故撥打110、勸阻不聽者，依法開罰，以遏止民衆佔用

報案專線及浪費警力。

高雄市議會第 2 屆第 3 次定期大會保安部門業務質詢議員質詢事項答復表
(105.5.9 高市府衛疾管字第 10533343900 號函復)

| 質詢日期 | 議員姓名 | 質詢事項 | 主辦機關 (協辦機關) | 辦理情形 |
|----------|-------|---|----------------|---|
| 105.4.28 | 曾議員麗燕 | 104 年登革熱病例有 19,723 例，死亡病例 112 人，流感也有大流行疫情，病患擠爆醫院，影響其他疾病病患就醫，高雄醫療體系崩潰，醫療人員也疲於奔命，請強化相關作為。 | 衛生局 | <p>一、登革熱防治：</p> <p>本市位處熱帶氣候，每年必將面對登革熱流行疫情，近 2 年來登革熱疫情規模日趨嚴峻，年新增病例數超過萬例，跨冬流行的疫情，使得登革病毒已有本土化趨勢。去(104)年本市本土登革熱 19,723 例，造成 112 人死亡，致死率達 0.57%。分析本市登革熱死亡個案年齡中位數約為 74 歲，研判老年人口合併慢性疾患感染後延遲就醫，是造成感染致死主因，因應全球暖化南台灣日益嚴峻的疫情，透過強化醫療照護研擬有效的減災減損的防疫策略，有效降低登革熱死亡人數，是當務之急。</p> <p>為降低疫情高峰期，民衆湧往醫學中心造成急診擁塞甚而造成重症個案無法得到妥適照護情形，本府衛生局本(105)年度策辦「登革熱整</p> |

合式醫療照護計畫」，期推廣基層醫療院所使用快篩試劑，及早發掘個案，及早介入公共衛生緊急防治措施。工作重點在推廣醫療端執行登革熱快速檢驗（NS1）、快速診斷、快速通報，密集返診追蹤監控臨床症狀(Daily monitoring)，早期發掘重症病例，並透過健全的轉診制度確保登革重症病患獲得良好的醫療照護，早期介入進行系統性的防蚊、滅蚊及居家照護、重症警示症狀衛教，除可降低感染者於病毒血症期間散播病毒造成社區次波感染風險，亦能提高患者及家屬對登革重症警示徵狀的警覺程度，降低重症患者延遲就醫衍生的死亡風險，達到「快速診斷、分流照護、降低病毒傳播風險、降低死亡風險」之四大目標。臚列重點工作事項如下：

(一)基層院診所實施「登革熱三合一整合式醫療」

1. 普設快篩檢驗、快速通報—快篩陽即

進行重症警示症狀評估。

2. 基層診所門診追蹤暨轉診制度。

3. 登革熱確診個案疫調與衛教。

(二) 地區級以上醫療院所強化臨床照護品質：

1. 確診個案依「登革熱診療指引」及「臨床照護路徑」密切照護病患。

2. 成立登革熱責任門診，提供醫療網絡內診所轉介個案進行每日返診監測 Daily Monitoring。

3. 依臨床照護路徑，評估個案達 B 級直接住院觀察，C 級轉診重症治療。

(三) 衛生所健康照護追蹤：

1. 轄區內醫療院所連結與轉介。

2. 個案回至社區由衛生所追蹤管理。

3. 掌握個案每日監測及健康狀況。

4. 疫情監控，提供個案衛教訊息。

二、流感防治：

依據衛生福利部疾病管

制署監測資料顯示，第 17 週（4/24-4/30）急診就診率全國 10.32%、本市 7.91%，前一週（4/17-4/23）急診就診率全國 10.75%、本市 7.96%，全國及本市皆低於 104-105 年疾病管制署流感高峰閾值 13%，整體流感疫情已脫離流行期。本局相關因應作為如下：

(一)及時偵測：

- 1.國內外疫情狀況，及時蒐集、整理資訊。
- 2.病毒、輕症、重症監測及學校及群聚事件監測。
- 3.定時查詢及維護傳染病通報系統。
- 4.與疾病管制署及區指揮官疫情聯繫研商防策略。

(二)傳染阻絕：

- 1.醫療院所：及時疫情通報並落實感染管制措施。
- 2.國中小學及幼托園所：
 - (1)加強疫情通報啓動校園防疫。於學期初印製、發放校園警示宣導

貼紙，供學生黏貼於聯絡簿上。

(2)人口密集機構：提醒加強疫情通報及落實防疫政策。

(三)醫療整備：

1.整合本市 284 家公費流感抗病毒藥劑合約配置點、每日監測流感抗病毒藥劑庫存量、並適時補充達安全儲備存量。

2.結合 GIS 衛生醫療資源、查詢系統便民上網查詢公費流感抗病毒藥劑合約醫療院所。

3.因應流感高峰期，建立輕、重症分流機制：紓解急診流感病患，依疫情啟動類流感特別門診服務民衆。

4.邀集醫界共商流感疫情因應對策。

5.結合醫師公會連結最新流感資訊及防治措施。

6.與高屏區管制中心及區指揮官疫情聯繫。

7.函請醫院妥適規劃

| | | | | |
|----------|-------|--------|-----|--|
| | | | | <p>流感流行季之因應整備。</p> <p>(四)多元衛教室導：</p> <ol style="list-style-type: none">1.設計分眾族群宣導單張貼衛教民衆之正確知識。2.責成 38 區衛生所每月設立衛教場次加強衛教。3.利用 LINE、社區跑馬燈、網站進行衛教行銷。4.結合科工館、總圖、誠品書局及公托進行宣導活動。5.利用多元方式宣導本市 284 家流感抗病毒藥劑合約醫療院所之就醫可近性。6.發放校園警示宣導貼紙，供學生黏貼於聯絡簿，提醒家長注意。7.製作流感宣導（含輕症分流之醫療資訊）面紙包，於人流活動聚集之 7-11 便利商店櫃台、百貨公司及本市醫師公會等處供民衆取用，加強宣導。 |
| 105.4.28 | 曾議員麗燕 | 小港地區小黑 | 衛生局 | 一、小黑蚊學名為台灣缺蠓 |

蚊肆虐，請加強防疫。

，其並非蚊類但會吸食人血，故被定位為騷擾性昆蟲，小黑蚊幼蟲為陸生，主要取食潮濕土壤、地表石、磚、水泥等表面的青苔，如欲有效防治小黑蚊，應從清理環境四周的青苔做起。

二、在個人防護方面，建議穿著薄長袖衣服、長褲，減少身體裸露之部位，或於裸露部位塗抹或噴施防蚊液，以避免小黑蚊之叮咬；住家或學校方面可裝置細孔之紗門、紗窗，阻隔小黑蚊飛入室內。

三、如不慎被小黑蚊叮咬，切勿搔抓以避免傷口感染，應以水打溼並輕揉或冰敷該處，亦可塗抹止癢藥膏；若產生較嚴重之過敏反應，應立即就醫。

四、本市小黑蚊主管機關為本府農業局，民衆如通報有小黑蚊案件要市府相關單位將立即前往通報點調查小黑蚊危害情形，視危害情形來進行環境管理改善或噴藥防治，並持續加強宣導民衆對小黑蚊之認識及正

| | | | | |
|----------|-------|---|-----|--|
| 105.4.28 | 曾議員麗燕 | 今年登革熱快篩政策立意甚佳，請衛生局後續針對執行狀況滾動式修正，縮短確診個案隱藏期，降低登革熱致死率。 | 衛生局 | <p>確防治觀念。本府衛生局將請轄區衛生所於登革熱宣導教育時，一併宣導前述小黑蚊防治及個人防護觀念。</p> <p>一、本市位處熱帶氣候，每年必將面對登革熱流行疫情，近 2 年來登革熱疫情規模日趨嚴峻，年新增病例數超過萬例，跨冬流行的疫情，使得登革病毒已有本土化趨勢。去（104）年本市本土登革熱 19,723 例，造成 112 人死亡，致死率達 0.57%。分析本市登革熱死亡個案年齡中位數約為 74 歲，研判老年人口合併慢性疾患感染後延遲就醫，是造成感染致死主因，因應全球暖化南台灣日益嚴峻的疫情，透過強化醫療照護研擬有效的減災減損的防疫策略，有效降低登革熱死亡人數，是當務之急。</p> <p>二、為降低疫情高峰期，民衆湧往醫學中心造成急診擁塞甚而造成重症個案無法得到妥適照護情形，本府衛生局本（105）年度策辦「登革熱整</p> |
|----------|-------|---|-----|--|

合式醫療照護計畫」，期推廣基層醫療院所使用快篩試劑，及早發掘個案，及早介入公共衛生緊急防治措施。工作重點在推廣醫療端執行登革熱快速檢驗（NS1）、快速診斷、快速通報，密集返診追蹤監控臨床症狀（Daily monitoring），早期發掘重症病例，並透過健全的轉診制度確保登革重症病患獲得良好的醫療照護，早期介入進行系統性的防蚊、滅蚊及居家照護、重症警示症狀衛教，除可降低感染者於病毒血症期間散播病毒造成社區次波感染風險，亦能提高患者及家屬對登革重症警示徵狀的警覺程度，降低重症患者延遲就醫衍生的死亡風險，達到「快速診斷、分流照護、降低病毒傳播風險、降低死亡風險」之四大目標。臚列重點工作事項如下：

(一)基層院診所實施「登革熱三合一整合式醫療」：

1. 普設快篩檢驗、快速通報—快篩陽即

| | | | | |
|----------|-------|--------|-------|--|
| 105.4.28 | 曾議員麗燕 | 流感、漢他病 | 衛 生 局 | 一、流感防治： 進行重症警示症狀評估。 2.基層診所門診追蹤暨轉診制度。 3.登革熱確診個案疫調與衛教。 (二)地區級以上醫療院所強化臨床照護品質： 1.確診個案依「登革熱診療指引」及「臨床照護路徑」密切照護病患。 2.成立登革熱責任門診，提供醫療網絡內診所轉介個案進行每日返診監測 Daily Monitoring。 3.依臨床照護路徑，評估個案達 B 級直接住院觀察，C 級轉診重症治療。 (三)衛生所健康照護追蹤： 1.轄區內醫療院所連結與轉介。 2.個案回至社區由衛生所追蹤管理。 3.掌握個案每日監測及健康狀況。 4.疫情監控，提供個案衛教訊息。 |
|----------|-------|--------|-------|--|

毒、登革熱症狀應加強宣導，讓市民了解。

(一)預防流感最有效的方式，為接種流感疫苗，尤其是免疫力較差的長者、幼兒與慢性病患者等高危險族群及國小學童與醫護人員等高傳播族群。並建立生活好習慣；注意手部衛生及咳嗽禮節、生病在家休息並維持正常作息。一有流感症狀（發燒、頭痛、流鼻水、喉嚨痛、咳嗽、肌肉痠痛及疲倦）立即就醫，依醫囑服用藥物。

(二)透過多元宣導管道進行衛教：

- 1.設計分眾族群宣導單張貼衛教民衆之正確知識。
- 2.責成 38 區衛生所每月設立衛教場次加強衛教。
- 3.利用 LINE、社區跑馬燈、網站進行衛教行銷。
- 4.結合科工館、總圖、誠品書局及公托進行宣導活動。
- 5.利用多元方式宣導本市 284 家流感抗病毒藥劑合約醫療院所之就醫可近性

6.發放校園警示宣導貼紙，供學生黏貼於聯絡簿，提醒家長注意。

7.製作流感宣導（含輕症分流之醫療資訊）面紙包，於人流活動聚集之 7-11 便利商店櫃台、百貨公司及本市醫師公會等處供民衆取用，加強宣導。

二、漢他防治：

(一)漢他病毒出血熱由感染漢他病毒引起，爲人畜共通傳染病，在自然界的傳播宿主爲嚙齒類動物，尤其是環境中常見的老鼠，人的感染途徑依序爲
1. 體內帶漢他病毒的老鼠排泄分泌污染的灰塵在打掃或飛揚過程中被人大量吸入
2. 碰觸到污染排泄物後再碰觸口鼻
3. 極少罕見是被老鼠咬，人與人之間並不會相互傳染。潛伏期 5 天至 42 天，一般可能會出現的症狀包括發燒、頭痛、倦怠、腹痛、下背痛、噁心、嘔吐、

不等程度出血現象並侵犯腎臟等。已知會引起漢他病毒出血熱的型別主要有四種，其中漢灘型和多伯伐型引發的疾病症狀最嚴重，死亡率約在 5-10%。其次是漢城型，死亡率約為 1-2%（臺灣最常見為漢城型），感染此型病毒的患者多有肝炎症狀。普馬拉型引起的症狀最輕微，致死率只有 0-0.2%。

(二)加強宣導「不讓鼠來、不讓鼠住、不讓鼠吃」三不政策，藉以預防感染漢他病毒，餐飲業、市場、食品工廠等應特別注重環境清潔與衛生，並採取相關防鼠滅鼠措施；民衆平時應留意生活周遭老鼠可能入侵的途徑，家中廚餘或動物飼料應妥為處理，同時清除老鼠可能躲藏的死角，如倉庫、儲藏室等。清理鼠類排泄物時，應先配戴口罩及橡膠手套，並用稀釋漂白水（10 公升清水+100cc 市售

漂白水)或酒精進行噴灑，待消毒作用 30 分鐘後再行清理，以策安全。

(三)疾管署 2011 年曾針對臺灣 5 大都會地區重要鼠媒傳染病進行相關研究，結果顯示，市場、夜市住民及工作人員為感染漢他病毒的高危險群。為提升高危險群對於漢他病毒認知，本府衛生局林盟喬副局長及苓雅區陳進德區長率領防疫團隊配合當地里長於 105 年 4 月 25 日至光華夜市及自強夜市加強宣導和稽查，除尋找鼠跡，佈放黏鼠板及鼠餌外，並稽查攤商食物與餽水物處理狀況。4 月 28 日辦理「高雄市苓雅區、前鎮區區域聯防漢他病毒滅鼠行動-社區環境大掃蕩誓師宣導活動」，現場 11 里里長、里民及市場管理委員會主委帶領攤商聯防漢他病毒滅鼠行動誓師宣導，以達共同參與、杜絕鼠患、讓民衆免於恐慌前

往光華及三和市場消費之目的。

(四)鑑於苓雅區 3 個病例所在區域皆有市場及夜市，攤販林立、鼠隻食物來源充足，整體老鼠密度高，本府衛生局除擴大防疫警戒範圍外，另針對高風險場域、高市場密度警戒範圍等 24 處市場夜市執行「鼠不來市場、夜市滅鼠行動」。市府防疫團隊並透過里辦公處廣播宣導，衛生所分發「漢他疫情緊急防治通知單」及相關衛教單張貼，呼籲里民配合滅鼠、消毒工作。截至 5 月 1 日止，共計施放鼠籠及黏鼠板 658 處、捕獲 132 隻老鼠，佈放鼠餌 5,505 包，分發漂白水 4,700 瓶，清掃髒亂點 295 處，清掃水溝 4,150 公尺，逐戶發送衛教單張 177 里共 27,068 戶，執行光華、林興及林華全里環境消毒，攤商衛教宣導 2,358 攤，並辦理 9 場次衛教宣導講習計 1,720

人參加。

三、登革熱防治：

本市位處熱帶氣候，每年必將面對登革熱流行疫情，近 2 年來登革熱疫情規模日趨嚴峻，年新增病例數超過萬例，跨冬流行的疫情，使得登革病毒已有本土化趨勢。去（104）年本市本土登革熱 19,723 例，造成 112 人死亡，致死率達 0.57%。分析本市登革熱死亡個案年齡中位數約為 74 歲，研判老年人口合併慢性疾患感染後延遲就醫，是造成感染致死主因，因應全球暖化南台灣日益嚴峻的疫情，透過強化醫療照護研擬有效的減災減損的防疫策略，有效降低登革熱死亡人數，是當務之急。

為降低疫情高峰期，民衆湧往醫學中心造成急診擁塞甚而造成重症個案無法得到妥適照護情形，本府衛生局本（105）年度策辦「登革熱整合式醫療照護計畫」，期推廣基層醫療院所使用快篩試劑，及早發掘個案，及早介入公共衛生

緊急防治措施。工作重點在推廣醫療端執行登革熱快速檢驗（NS1）、快速診斷、快速通報，密集返診追蹤監控臨床症狀(Daily monitoring)，早期發掘重症病例，並透過健全的轉診制度確保登革重症病患獲得良好的醫療照護，早期介入進行系統性的防蚊、滅蚊及居家照護、重症警示症狀衛教，除可降低感染者於病毒血症期間散播病毒造成社區次波感染風險，亦能提高患者及家屬對登革重症警示徵狀的警覺程度，降低重症患者延遲就醫衍生的死亡風險，達到「快速診斷、分流照護、降低病毒傳播風險、降低死亡風險」之四大目標。臚列重點工作事項如下：

(一)基層院診所實施「登革熱三合一整合式醫療」：

1. 普設快篩檢驗、快速通報—快篩陽即進行重症警示症狀評估。
2. 基層診所門診追蹤暨轉診制度。

| | | | | |
|--|--|--|--|---|
| | | | | <p>3.登革熱確診個案疫調與衛教。</p> <p>(二)地區級以上醫療院所強化臨床照護品質：</p> <p>1.確診個案依「登革熱診療指引」及「臨床照護路徑」密切照護病患。</p> <p>2.成立登革熱責任門診，提供醫療網絡內診所轉介個案進行每日返診監測 Daily Monitoring。</p> <p>3.依臨床照護路徑，評估個案達 B 級直接住院觀察，C 級轉診重症治療。</p> <p>(三)衛生所健康照護追蹤：</p> <p>1.轄區內醫療院所連結與轉介。</p> <p>2.個案回至社區由衛生所追蹤管理。</p> <p>3.掌握個案每日監測及健康狀況。</p> <p>4.疫情監控，提供個案衛教訊息。</p> |
|--|--|--|--|---|

高雄市議會第 2 屆第 3 次定期大會保安部門業務質詢議員質詢事項答復表
(105.5.9 高市府衛疾管字第 10533351100 號函復)

| 質詢日期 | 議員姓名 | 質詢事項 | 主辦機關 (協辦機關) | 辦理情形 |
|----------|-------|-------------------|----------------|---|
| 105.4.28 | 李議員眉蓁 | 登革熱反桶戰與引海水滅蚊何者有效？ | 衛生局 | <p>一、自今(105)年起，本市已採取「清除孳生源為主、噴藥為輔」的生態滅蚊法，希望民衆能與市府合作，協力降低區里病媒蚊密度。市民主動在家戶與社區進行環境清潔、清除病媒蚊孳生源，是最能有效降低疫情的第一道防線，因此如何提升市民與公部門協同抗疫的自主性，是市府防疫工作中不可或缺的一環。</p> <p>二、為預防登革熱，本府新聞局發揮創意，與本府衛生局合作成立「反桶戰」網站，並持續製播登革熱衛教節目，鼓勵民衆「反桶作戰、共同抗疫」。自今(105)年4月起至12月底止，民衆只要每個月將居家社區室內外之容器倒置、清除積水反桶照片上傳至網站，不僅杜絕病媒蚊孳生，每個月還可以參加抽獎。</p> <p>三、由於「污水下水道排放</p> |

系統」的建設，屋（前）後溝污水、雨水分離後，水溝環境更有利於登革熱病媒蚊（埃及斑蚊）生長。在乾季期，清澈不流通的水溝形成另類隱藏性大型孳生源（陽性水溝），成為登革熱疫情擴散之主要病媒源。為全面有效克服水溝溝底凹面導致部分溝段孳生病媒蚊，本府防疫團隊於有陽性水溝之行政區里的排水溝渠引入海水防制登革熱病媒蚊。整體結果分析，海水引入排水溝可有效抑制溝渠 1 至 2 週不孳生病媒蚊幼蟲，達到良好的病媒控制效果。

四、「反桶戰」主要為防治觀念根植，透過市民朋友在「私」領域的反桶作戰，預防病媒蚊幼蟲。「排水溝渠引入海水防制登革熱病媒蚊」主要為防疫作為，將社區中市民朋友無法處理的隱藏性孳生源，透過「公」部門的運作來清除病媒蚊孳生源。登革熱防治需藉由市民朋友與政府部門間的「公私協力」，共同維護社區居家環境

| | | | | |
|--|--|--|--|---|
| | | | | <p>清潔，滅絕病媒蚊幼蟲，方能將防疫綜效發揮至最大，兩者相輔相成、缺一不可。</p> |
|--|--|--|--|---|

| 高雄市議會第 2 屆第 3 次定期大會保安部門業務質詢議員質詢事項答復表 (105.5.9 高市府衛疾管字第 10533385300 號函復) | | | | |
|--|-------|-----------------------------------|----------------|---|
| 質詢日期 | 議員姓名 | 質詢事項 | 主辦機關 (協辦機關) | 辦理情形 |
| 105.4.28 | 李議員眉蓁 | 今年流感疫情嚴峻，如何有效監控防堵疫情由國外傳本市？學校停課標準？ | 衛生局 | 一、依據衛生福利部疾病管制署監測資料顯示，第 17 週(4/24-4/30)急診就診率全國 10.32%、本市 7.91%，前一週(4/17-4/23)急診就診率全國 10.75%、本市 7.96%，全國及本市皆低於 104-105 年疾病管制署流感高峰閾值 13%，整體流感疫情已脫離流行期。 二、本府衛生局相關因應作為如下： (一)及時偵測 <ol style="list-style-type: none"> 1.國內外疫情狀況，及時蒐集、整理資訊。 2.病毒、輕症、重症監測及學校及群聚事件監測。 3.定時查詢及維護傳染病通報系統。 4.與疾病管制署及區指揮官疫情聯繫研商防策略。 (二)傳染阻絕 <ol style="list-style-type: none"> 1.醫療院所：及時疫情通報並落實感染 |

管制措施。

2.國中小學及幼托園所：

(1)加強疫情通報啓動校園防疫。於學期初印製、發放校園警示宣導貼紙，供學生黏貼於聯絡簿上。

(2)人口密集機構：提醒加強疫情通報及落實防疫政策。

(三)醫療整備

1.流感高峰期因應：

(1)結合衛生醫療資源查詢系統使民上網查詢合約配置點院所。

(2)建立輕、重症分流機制：紓解急診流感病患，依疫情啓動類流感特別門診服務民衆。

(3)供應本市各行政區無虞之流感抗病毒藥劑。

(4)邀集醫界共商流感疫情因應對策。

(四)多元衛教室導：

1.設計分衆族群宣導單張貼衛教民衆之

正確知識。

- 2.責成 38 區衛生所每月設立衛教場次加強衛教。
- 3.利用 LINE、社區跑馬燈、網站進行衛教行銷。
- 4.結合科工館、總圖、誠品書局及公托進行宣導活動。
- 5.利用多元方式宣導本市 284 家流感抗病毒藥劑合約醫療院所之就醫可近性。
- 6.發放校園警示宣導貼紙，供學生黏貼於聯絡簿，提醒家長注意。
- 7.製作流感宣導（含輕症分流之醫療資訊）面紙包，於人流活動聚集之 7-11 便利商店櫃台、百貨公司及本市醫師公會等處供民衆取用，加強宣導。

三、學校停課標準？

- (一)因應流感流行期，函文本府教育局督導轄下各級學校落實相關防治措施。
- (二)與本府教育局共同執行本市「高雄市疑似

| | | | | |
|--|--|--|--|--|
| | | | | <p>類流感群聚通報作業 流程」公告，並加強 校園流感防治宣導， 以降低校園群聚事件 發生的機會。</p> <p>(三)於 3/11 與本府教育局 召開「高雄市高級中 等以下學校及幼兒園 因應傳染病防治協調 會議」決議：</p> <ol style="list-style-type: none">1.季節性流感不特別 訂定流感停課標準 ，並請各校落實生 病（如：符合類流 感通報定義）不上 課、不上班。2.另通報部分，校園 流感案例依現行校 安通報及本府衛生 局訂定「高雄市疑 似類流感群聚通報 作業流程」辦理。 |
|--|--|--|--|--|

| 高雄市議會第 2 屆第 3 次定期大會保安部門業務質詢議員質詢事項答復表 (105.5.9 高市府環土字第 10534265000 號函復) | | | | |
|---|-------|-----------------|----------------|--|
| 質詢日期 | 議員姓名 | 質詢事項 | 主辦機關 (協辦機關) | 辦理情形 |
| 105.4.28 | 黃議員石龍 | 中殼污染廠址請進行第二次採樣。 | 環境保護局 | 本件中殼公司製程區域，經本局派員於104年12月進場查證結果，有土壤污染物TPH濃度超過土壤污染管制標準情形，將依法公告為土壤污染控制場址，並已於104月15日函請污染行為人陳述意見中，後續將依法辦理，故本案暫無須進場採樣。 |

高雄市議會第 2 屆第 3 次定期大會保安部門業務質詢議員質詢事項答復表

(105.5.9 高市府環空字第 10534361800 號函復)

| 質詢日期 | 議員姓名 | 質詢事項 | 主辦機關 (協辦機關) | 辦理情形 |
|----------|-------|---|----------------|--|
| 105.4.28 | 黃議員石龍 | <p>一、中油高雄廠已於去(104)年底關廠，環保局應持續監督其是否有營運行為。</p> <p>二、五輕三期遷廠計畫是社區新興的重大計畫，五輕停工後油槽操作許可不可核准。</p> | 環境保護局 | <p>一、中油公司高雄煉油廠製程(M73)操作許可自104年12月31起屆期，依空氣污染防制法規定，未取得操作許可證前不得操作。</p> <p>二、本局於中油高雄廠關廠後仍持續不定期進廠巡查，目前各製程均已停止操作，M73製程尚未排空之油槽也已降至最低存量，確認無運作之情事。</p> |

| 高雄市議會第 2 屆第 3 次定期大會保安部門業務質詢議員質詢事項答復表 (105.5.9 高市府環綜字第 10534365400 號函復) | | | | |
|---|-------|---------------------|----------------|--|
| 質詢日期 | 議員姓名 | 質詢事項 | 主辦機關 (協辦機關) | 辦理情形 |
| 105.4.28 | 張議員文瑞 | 民衆反映震南酸洗廠有廢污水偷排等事宜。 | 環境保護局 | 一、震南鐵線股份有限公司(基地面積 137,511 平方公尺),產業規劃係從事鐵線材(螺絲、鐵釘、鐵網等)製造,是新園農場目前核定之 6 家廠商中,有實施環評的兩家工廠其中之一,本案雖於 103 年 4 月 25 日通過環評審查,但該公司目前並未設廠完成,是否同意其設廠並核發相關營運許可,仍應依目的事業主管機關權責辦理,未來該公司若正式營運後,有關空氣、水、土壤地下水、廢棄物等污染物排放皆須符合現行排放標準,此為環保法規所明訂,任何工廠皆不得違反。 二、該公司目前尚在整地階段,未來如欲申請相關環保許可文件,本局將依據現行環保法令規定詳加審視;營運後本局亦將不定期稽查該公司之空氣污染防制、水污染防治及廢棄物管理等 |

| | | | | |
|--|--|--|--|---|
| | | | | <p>情形，並進行放流水之採樣及化驗，若有不法情事將依環保相關法令予以裁處，避免產生污染情事。</p> |
|--|--|--|--|---|

| 高雄市議會第 2 屆第 3 次定期大會保安部門業務質詢議員質詢事項答復表 (105.5.9 高市府警交字第 10571498800 號函復) | | | | |
|---|-------|------------------------|----------------|--|
| 質詢日期 | 議員姓名 | 質詢事項 | 主辦機關 (協辦機關) | 辦理情形 |
| 105.4.28 | 陳議員麗娜 | 汽燃費補助款編列在自動照相設備使用額度情形？ | 警察局 交通大隊 | 本府警察局汽車燃料使用費道路交通安全經費運用計畫，每年度均依本府交通局轉交通部函，汽車燃料使用費該年度本府「安全管理」項下，再分配本府警察局額度如次：103年度74,656,000元；104年度74,414,000元；105年度80,164,459元，案經交通警察大隊召集各相關單位開會討論額度使用需求計畫，該自動照相設備預算分屬為「防制青少年飆車專案計畫」；「執行交通路檢酒後駕車專案計畫」；執行各項道路交通稽查業務」三項各年度加總金額：103年度為28,547,000元；104年為27,547,000元；105年度為27,547,000元，各項子計畫各年度預算金額如下。 |

| 計畫名稱 | 計畫內容 | 計畫子項目 | 年度金額 | |
|------------------------|---|---|------|-----------|
| 防制青少年 飆車專案計 畫 | 於本市各重要 路口（段）進 行稽查超速、 飆車之輛，有 效管制行車秩 序，以維行車 安全。 | 防制飆車勤務購置或提 升路口交通安全偵測設 備，以維設備常新，提高 執法效益及品質，於本市 各重要路口（段）偵測這 規車輛，有效管制行車秩 序，以維行車安全。 | 103 | 9,920,000 |
| | | | 104 | 9,420,000 |
| | | | 105 | 9,420,000 |
| 執行交通路 檢酒後駕車 專案計畫 | 於本市各重要 路口（段）進 行稽查酒後駕 車之車輛，有 效管制行車秩 序，以維行車 安全。 | 執行交通路檢購置或提 升裝設數位自動測速照 相設備，以維照相設備常 新，提高執法效益及品質 ，於本市各重要路口（段 ）取締超速違規車輛有效 管制行車秩序，以維行車 安全。 | 103 | 8,735,000 |
| | | | 104 | 8,735,000 |
| | | | 105 | 8,235,000 |
| 執行各項道 路交通稽查 業務 | 於本市各重點 路口（段）稽 查交通違規車 輛，有效管制 行車秩序，以 維行車安全。 | 執行稽查業務購置或提 升裝設路口數位闖紅燈 自動照相設備，以維照相 設備常新，提高執法效益 及品質，於本市各治安重 要路口（段）監控、攝影 違規及可疑車輛，有效管 制行車秩序，兼具維護本 市治安及照相設備安全。 | 103 | 9,892,000 |
| | | | 104 | 9,392,000 |
| | | | 105 | 9,892,000 |

高雄市議會第 2 屆第 3 次定期大會保安部門業務質詢議員質詢事項答復表
(105.5.10 高市府環空字第 10534336000 號函復)

| 質詢日期 | 議員姓名 | 質詢事項 | 主辦機關 (協辦機關) | 辦理情形 |
|----------|-------|--|----------------|---|
| 105.4.28 | 陳議員玫娟 | <p>一、高雄市公共自行車租賃站設置進度探討，其中所建議之華夏路西北扶輪公園站設置案因委外合約問題已延宕 2 年多，請環保局第一優先協處理。</p> <p>二、果貿市場公共自行車租賃站設置案上月也已現勘完成，然該處養工處土地雖同意設置，後續設置整地費用請環保局協助</p> | 環境保護局 | <p>一、華夏路西北扶輪公園租賃站因日前與建置廠商有履約爭議，故無法開放民衆使用。該爭議經調解後已於近日達成決議，本局已要求建置廠商進行租賃站拆除，並規劃於同地點附近建置新站；目前本局已在辦理招標程序，將於決標後進行租賃站建置。</p> <p>二、果貿市場租賃站業於 105 年 3 月 25 日、3 月 31 日辦理會勘，並經工務局同意借用土地在案。本局已將該地點於未來公共腳踏車租賃站建置案執行時，列入設站考量並納入整地需求。</p> |

| | | | |
|--|--|---|--|
| | | <p>，另設置 處有一消 防栓如有 影響使用 疑慮也請 消防局協 助遷移。</p> | |
|--|--|---|--|

高雄市議會第 2 屆第 3 次定期大會保安部門業務質詢議員質詢事項答復表
(105.5.11 高市府衛疾管字第 10533387100 號函復)

| 質詢日期 | 議員姓名 | 質詢事項 | 主辦機關 (協辦機關) | 辦理情形 |
|----------|-------|---|----------------|---|
| 105.4.28 | 蕭議員永達 | 登革熱流行五大熱區主要是因為人口密集，今年截至 4 月病例數與去年同期比較是否較嚴重，如何減少死亡及民衆恐慌？ | 衛生局 | <p>一、去(104)年截至 4 月 30 日止，登革熱本土病例為 92 例，今(105)年同期則為 340 例，總病例數雖較去年多，但其中 331 例(97.3%)集中於 1 月份，係為去年疫情延燒。分析每年疫情趨緩後的 2 至 4 月份病例數，今(105)年為 9 例，去(104)年則為 22 例，並無較嚴重的情形。</p> <p>二、本市位處熱帶氣候，每年必將面對登革熱流行疫情，近 2 年來登革熱疫情規模日趨嚴峻，年新增病例數超過萬例，跨冬流行的疫情，使得登革病毒已有本土化趨勢。去(104)年本市本土登革熱 19,723 例，造成 112 人死亡，致死率達 0.57%。分析本市登革熱死亡個案年齡中位數約為 74 歲，研判老年人口合併慢性疾患感染後延遲就醫，是造成感染致死主因，因應全球</p> |

暖化南台灣日益嚴峻的疫情，透過強化醫療照護研擬有效的減災減損的防疫策略，有效降低登革熱死亡人數，是當務之急。

為降低疫情高峰期，民衆湧往醫學中心造成急診擁塞甚而造成重症個案無法得到妥適照護情形，本府衛生局本（105）年度策辦「登革熱整合式醫療照護計畫」，期推廣基層醫療院所使用快篩試劑，及早發掘個案，及早介入公共衛生緊急防治措施。工作重點在推廣醫療端執行登革熱快速檢驗（NS1）、快速診斷、快速通報，密集返診追蹤監控臨床症狀（Daily monitoring），早期發掘重症病例，並透過健全的轉診制度確保登革重症病患獲得良好的醫療照護，早期介入進行系統性的防蚊、滅蚊及居家照護、重症警示症狀衛教，除可降低感染者於病毒血症期間散播病毒造成社區次波感染風險，亦能提高患者及家屬對登革重症警示徵狀的警覺程度

，降低重症患者延遲就醫衍生的死亡風險，達到「快速診斷、分流照護、降低病毒傳播風險、降低死亡風險」之四大目標。臚列重點工作事項如下：

(一)基層院診所實施「登革熱三合一整合式醫療」：

1. 普設快篩檢驗、快速通報—快篩陽即進行重症警示症狀評估。
2. 基層診所門診追蹤暨轉診制度。
3. 登革熱確診個案疫調與衛教。

(二)地區級以上醫療院所強化臨床照護品質：

1. 確診個案依「登革熱診療指引」及「臨床照護路徑」密切照護病患。
2. 成立登革熱責任門診，提供醫療網絡內診所轉介個案進行每日返診監測 Daily Monitoring。
3. 依臨床照護路徑，評估個案達 B 級直接住院觀察，C 級轉診重症治療。

| | | | | |
|----------|-------|---|-------|---|
| 105.4.28 | 蕭議員永達 | 比較漢他病毒及登革熱病毒擴散性及嚴重性，漢他病毒請控制在目前的 3 例，不要再發生新病例。 | 衛 生 局 | <p>(三)衛生所健康照護追蹤：</p> <ol style="list-style-type: none"> 1.轄區內醫療院所連結與轉介。 2.個案回至社區由衛生所追蹤管理。 3.掌握個案每日監測及健康狀況。 4.疫情監控，提供個案衛教訊息。 <p>一、漢他疫情防治現況： 今（105）年截至 5 月 3 日止，全市漢他病毒出血熱計本土 3 例，皆位於苓雅區（林華里 2 例、光華里 1 例），3 例個案目前均已康復，無死亡個案。105 年 3 月 9 日接獲首例本土確診個案為 7 旬婦人，於 2 月 19 日發病，3 月 9 日確診，案孫女經接觸者採檢亦為陽性，為第 2 例確診個案。同年 4 月 21 日再確診第 3 例個案，為 57 歲魚販，4 月 3 日發病，工作地在三和市場。</p> <p>二、漢他病毒出血熱由感染漢他病毒引起，為人畜共通傳染病，在自然界的傳播宿主為嚙齒類動物，尤其是環境中常見</p> |
|----------|-------|---|-------|---|

的老鼠，人的感染途徑依序為 1. 體內帶漢他病毒的老鼠排泄分泌污染的灰塵在打掃或飛揚過程中被人大量吸入 2. 碰觸到污染排泄物後再碰觸口鼻 3. 極少罕見是被老鼠咬，人與人之間並不會相互傳染。潛伏期 5 天至 42 天，一般可能會出現的症狀包括發燒、頭痛、倦怠、腹痛、下背痛、噁心、嘔吐、不等程度出血現象並侵犯腎臟等。已知會引起漢他病毒出血熱的型別主要有四種，其中漢灘型和多伯伐型引發的疾病症狀最嚴重，死亡率約在 5-10%。其次是漢城型，死亡率約為 1-2%（臺灣最常見為漢城型），感染此型病毒的患者多有肝炎症狀。普馬拉型引起的症狀最輕微，致死率只有 0-0.2%。登革熱的傳播媒介則為斑蚊，其孳生速度、數量、影響及範圍，遠大於漢他。

三、鑑於近日網路謠傳造成民衆恐慌，已於 105 年 4 月 28 日發布「漢他莫驚慌，不會人傳人，防鼠

三不最重要，網路謠言別亂傳」新聞稿，嚴正駁斥此類不實謠言，並呼籲民衆散布有關傳染病流行疫情之謠言或傳播不實之流行疫情消息，足以生損害於公衆或他人者，可依傳染病防治法科處新臺幣 50 萬元以下罰金。本府衛生局並已聯繫市刑大科技犯罪偵查組，協助於批踢踢等網路社群網站搜尋有無散布不實漢他病毒疫情謠言的撰文。

四、加強宣導「不讓鼠來、不讓鼠住、不讓鼠吃」三不政策，藉以預防感染漢他病毒，餐飲業、市場、食品工廠等應特別注重環境清潔與衛生，並採取相關防鼠滅鼠措施；民衆平時應留意生活周遭老鼠可能入侵的途徑，家中廚餘或動物飼料應妥爲處理，同時清除老鼠可能躲藏的死角，如倉庫、儲藏室等。清理鼠類排泄物時，應先配戴口罩及橡膠手套，並用稀釋漂白水（10 公升清水+100cc 市售漂白水）或酒精進行噴灑，待消毒作用 30 分

鐘後再行清理，以策安全。

五、疾管署 2011 年曾針對臺灣 5 大都會地區重要鼠媒傳染病進行相關研究，結果顯示，市場、夜市住民及工作人員為感染漢他病毒的高危險群。為提升高危險群對於漢他病毒認知，本府衛生局林盟喬副局長及苓雅區陳進德區長率領防疫團隊配合當地里長於 105 年往月 25 日至光華夜市及自強夜市加強宣導和稽查，除尋找鼠跡，佈放黏鼠板及鼠餌外，並稽查攤商食物與餽水物處理狀況。4 月 28 日辦理「高雄市苓雅區、前鎮區區域聯防漢他病毒滅鼠行動—社區環境大掃蕩誓師宣導活動」，現場 11 里里長、里民及市場管理委員會主委帶領攤商聯防漢他病毒滅鼠行動誓師宣導，以達共同參與、杜絕鼠患、讓民衆免於恐慌前往光華及三和市場消費之目的。

六、鑑於苓雅區 3 個病例所在區域皆有市場及夜市，攤販林立、鼠隻食物

| | | | | |
|--|--|--|--|--|
| | | | | <p>來源充足，整體老鼠密度高，本府衛生局除擴大防疫警戒範圍外，另針對高風險場域、高市場密度警戒範圍等24處市場夜市執行「鼠不來市場、夜市滅鼠行動」。市府防疫團隊並透過里辦公處廣播宣導，衛生所分發「漢他疫情緊急防治通知單」及相關衛教單張，呼籲里民配合滅鼠、消毒工作。截至5月3日止，共計施放鼠籠及黏鼠板682處、捕獲234隻老鼠，佈放鼠餌5,505包，分發漂白水4,700瓶，清掃髒亂點295處，清掃水溝4,150公尺，逐戶發送衛教單張177里共27,068戶，執行光華、林興及林華全里環境消毒，攤商衛教宣導2,371攤，並辦理10場次衛教室導講習計1,970人參加。</p> |
|--|--|--|--|--|

| 高雄市議會第 2 屆第 3 次定期大會保安部門業務質詢議員質詢事項答復表 (105.5.11 高市府衛人字第 10533491000 號函復) | | | | |
|--|-------|--|----------------|--|
| 質詢日期 | 議員姓名 | 質詢事項 | 主辦機關 (協辦機關) | 辦理情形 |
| 105.4.28 | 鄭議員光峰 | 衛生局醫政事務科、食品衛生科是很重要的單位，請儘速派任科長以讓人員任用穩定。 | 衛生局 | 本府衛生局刻正依規定積極遴補適當人選遞補該局醫政事務、食品衛生等科長職務，以提升行政效率與效能。 |

高雄市議會第 2 屆第 3 次定期大會保安部門業務質詢議員質詢事項答復表
(105.5.11 高市府環綜字第 10534336400 號函復)

| 質詢日期 | 議員姓名 | 質詢事項 | 主辦機關 (協辦機關) | 辦理情形 |
|----------|-------|--|----------------|---|
| 105.4.28 | 李議員喬如 | 有關本市採固化掩埋事業廢棄物場，富駿公司在內門馬頭山設立事業廢棄物場屬高雄市問題，對城市未來規劃受創很大（給外界觀感不佳），應替市民把關，不同意採掩埋這種落伍方式，相信有更好的替代固化技術，更希望不要設立成爲掩埋山。 | 環境保護局 | <p>一、富駿公司乙級廢棄物處理場開發案（下稱本案），係位於內門區，總面積 287,449 平方公尺，預計提供「一般事業廢棄物」、「一般廢棄物」及經中間固化或穩定化處理後之「固化物」之最終處置（衛生掩埋處理）。</p> <p>二、富駿公司再於 105 年 3 月 14 日提送環說書（初稿），惟經濟部水利署南區水資源局更正「阿公店水庫越域引水路…點位非位屬現轄阿公店水庫自來水水質水量保護區，但位於阿公店水庫越域引水路水利構造物上方。」一事，請富駿公司一併納入評估；並已於 105 年 3 月 29 日函請寄駿公司繳納環評書件審查費，開發單位已於 105 年 4 月 7 日繳納環評書件審查費。</p> <p>三、後續環評審查部分，本府將由環評委員及專家學者組成專案小組進行</p> |

| | | | | |
|--|--|--|--|---|
| | | | | <p>初審，再提送本府環評大會進行討論。當地居民如對本案有任何意見，均可於環評初審會及環評大會會議時陳述。</p> |
|--|--|--|--|---|

高雄市議會第 2 屆第 3 次定期大會保安部門業務質詢議員質詢事項答復表

(105.5.11 高市府環空字第 10534347600 號函復)

| 質詢日期 | 議員姓名 | 質詢事項 | 主辦機關 (協辦機關) | 辦理情形 |
|----------|-------|---|----------------|--|
| 105.4.28 | 許議員慧玉 | 導致國人肺癌主因為環境空氣污染，本市除了工廠外，源頭為老舊汽機車滿街跑，不僅造成交通事故，也污染市區空氣品質，應有積極作為取締如結合業外追蹤。 | 環境保護局 | <p>本市已通過高雄市環境維護管理自治條例，自 109 年 12 月 31 日後禁止使用二行程機車，配合加強取締作業，其管制項目如下：</p> <p>一、機車排氣檢測作業：因為老舊二行程機車排放青白煙，除造成空氣污染之外，亦會影響民衆觀感。因此，針對行駛中之機車執行排氣檢測作業，確認車輛之污染排放情形，現場檢驗不合格車輛，立即開立複驗通知單，要求車主或使用人於期限內完成維修保養作業後，至本市機車檢驗站進行複驗，期能藉此促使老舊機車確實檢修，或因使用不便而增加老舊機車報廢、汰換之速度。</p> <p>二、執行機車車牌辨識作業，主要架設本市各大路口及交通流量較多之路段，利用車牌辨識功能，將擷取到車牌號碼，透過環保署定檢資料庫，進行定檢狀態之比對</p> |

| | | | | |
|--|--|--|--|--|
| | | | | <p>判定，篩選出逾期未定檢之機車進行後續通知作業，確實鎖定使用中未定檢機車加以管制，以提升本市機車納管率。</p> <p>三、為促使老舊機車報廢、汰舊換新，持續不定期於重要路段執行路攔雙向聯合稽查，並配合巡查未定檢機車貼單提醒限期改善，期能藉由強力稽查作為，促使機車車主落實平日保養、檢修，並加速老舊機車報廢、汰換之速度。</p> <p>四、持續檢討修正本市「高雄市汰換二行程機車補助辦法」研擬增加本市汰舊二行程機車補助項目，及提高各類別補助金額等作為，提升本市電動機車之普及率，維護本市空氣品質。</p> |
|--|--|--|--|--|

高雄市議會第 2 屆第 3 次定期大會保安部門業務質詢議員質詢事項答復表
(105.5.11 高市府環空字第 10534361700 號函復)

| 質詢日期 | 議員姓名 | 質詢事項 | 主辦機關 (協辦機關) | 辦理情形 |
|----------|-------|--|----------------|--|
| 105.4.28 | 張議員豐藤 | <p>一、文府國小師生對於學校周遭空氣品質議題相當關注，除針對 PM 2.5 超標升空污旗…等措施，並於科展以收集各地落塵執行以 PH 值及 TDS 值分析等成果教育學生空污重要性，值得嘉許。</p> <p>二、對於東南水泥公司空氣污染貢獻，請環保局成立專門的管理平台或熱線便</p> | 環境保護局 | <p>一、文府國小老師對於環保議題的關注與對本局的建言，本局表達由衷之感謝與肯定。</p> <p>二、本局已研擬水泥業加嚴標準，並已於 105 年 5 月 4 日辦理公聽會，後續將修正後加速推動。</p> <p>三、關於東南水泥的污染問題，一直是本局加強稽查的重點，近 2 年來違反空氣污染防治法遭本局告發之案件有 21 件，裁罰金額高達 410 萬元。</p> <p>四、本局依空氣污染防治法第 82 條第 4 款規定，認為東南水泥一年內違反相同條款之污染行為達 3 件，認定其污染情節重大，依同法第 56 條第 2 項規定，得命其停工或停業，本局已於 105 年 4 月 22 日函文東南水泥請其陳述意見。</p> <p>五、本局另於 105 年 5 月 2 日至 4 日至東南水泥稽查發現其多處違反法令等重大缺失，再依空氣</p> |

| | | | |
|--|--|--|---|
| | | <p>利民衆檢舉或關心空污議題，另請針對高雄市水泥業研擬加嚴標準以嚇阻污染行爲。</p> | <p>污染防制法第 82 條第 7 款規定，認定東南水泥污染情節重大，得命其停工，再於 105 年 5 月 4 日函文請其陳述意見。</p> <p>六、東南水泥已於 105 年 5 月 4 日來函表示其 M01 製程將於 105 年 5 月 5 日凌晨起停工，進行全面改善（工期預計 2 個月），本局持續至現場稽查確認 M01 製程已停工進行檢修中。</p> <p>七、未來對於東南水泥復工評鑑將審慎從嚴辦理。</p> |
|--|--|--|---|

高雄市議會第 2 屆第 3 次定期大會保安部門業務質詢議員質詢事項答復表

(105.5.11 高市府警交字第 10571580700 號函復)

| 質詢日期 | 議員姓名 | 質詢事項 | 主辦機關 (協辦機關) | 辦理情形 |
|----------|-------|--|----------------|--|
| 105.4.28 | 蔡議員金晏 | 汽、機車停放騎樓是否妨礙交通？騎樓堆放雜物是否也算妨礙交通？所謂足以妨礙交通定義是什麼？ | 警察局 交通大隊 | <p>一、依據道路交通管理處罰條例第 3 條第 1 款規定「道路：指公路、街道、巷衖、廣場、騎樓、走廊或其他供公眾通行之地方」，及第 3 款規定「人行道：指為專供行人通行之騎樓、走廊，及劃設供行人行走之地面道路，與人行天橋及人行地下道，將騎樓列為公眾使用之範圍，乃供公眾通行之一部分，已明確限制騎樓所有人排他使用之權利依據。</p> <p>二、道路交通管理處罰條例第 55 條第 1 款規定，汽車駕駛人，臨時停車有下列情形之一者，處新臺幣三百元以上六百元以下罰鍰：「在橋樑、隧道、圓環、障礙物對面、人行道、行人穿越道、快車道臨時停車」，第 56 條第 1 項第 1 款規定：「在禁止臨時停車處所不得停車」，是以，汽車不得停放於騎樓。</p> <p>三、另有關機車、慢車停放</p> |

處所部分，依據道路交通管理處罰條例第 90 條之 3：「在圓環、人行道、交岔路口十公尺內，公路主管機關、市區道路主管機關或警察機關得在不妨害行人通行或行車安全無虞之原則，設置必要之標誌或標線另行規定機車、慢車之停車處所」，爰基此授權規定，除該處設有騎樓禁停標誌外，依據「高雄市整理機器腳踏車慢車停放秩序實施要點」相關規範本市開放騎樓可停放車輛略以如下：機器腳踏車、自行車停放於騎樓，應保持整潔，並不得裝載污穢零亂物品，妨害觀瞻與衛生；惟違反本要點者，仍得依道路交通管理處罰條例有關規定處罰之。

四、道路交通管理處罰條例第 82 條第 1 項第 1 款規定，有下列情形之一者，除責令行為人即時停止並消除障礙外，處行為人或其雇主新臺幣 1,200 元以上 2,400 元以下罰鍰：「在道路堆積、置放、設置、或拋擲足以妨礙交通」；另依據

本府警察局 102 年 8 月 1 日高市警交字第 10271695600 號函有關騎樓整頓執行原則，如商家於騎樓擺放桌、椅等移動性物品，並留有人行通道專供行人通行，以勸導為主，如另擺放攤架、烹調器具等大型生財器具，則依法執行。

另依據違反道路管理事件統一裁罰基準及處理細則第 12 條、第 13 條規定，稽查員警得視現場狀況及違規情節，除依規定擇以製單舉發或以勸導通知單實施勸導外，應責令行為（違規）人改善並記載於該通知單，倘因故無法即時改正者，則於通知單上載明改善期限，且期間得酌定於 4 日內；若再未改善，或不聽勸導改善者，依法舉發並於通知單記明其事件情節及處理意見供裁決參考，並得連續處罰之。

五、綜上，員警在查處道路障礙時，應由執勤員警視個案情形認定並依前揭相關規定執法，倘未有前揭嚴重影響行人通行且留有行人通道者，

| | | | | |
|--|--|--|--|------------------|
| | | | | 得對該違規人實施勸導。 。 |
|--|--|--|--|------------------|

高雄市議會第 2 屆第 3 次定期大會保安部門業務質詢議員質詢事項答復表
(105.5.12 高市府警交字第 10571515400 號函復)

| 質詢日期 | 議員姓名 | 質詢事項 | 主辦機關 (協辦機關) | 辦理情形 |
|----------|-------|------------------------------------|----------------|--|
| 105.4.28 | 陳議員玫娟 | 左營區中華路地下道 5 月 4 日開始封閉，警方在交管方面有何規劃？ | 警察局 交通大隊 | <p>一、為加速台鐵高雄鐵路地下化工程進行，左營地下道已於 5 月 4 日下午 15 時完成雙向封閉作業，為減少地下道封閉產生之交通衝擊，除配合施工單位鐵路改建工程局多次現場勘查改道告示牌面、工區交維佈設、改道動線號誌規劃、義交派遣配置等，亦由局長陳家欽召開專案會議，研商相關交通疏導、宣導勤務作為。</p> <p>二、本局自 5 月 4 日下午起，將連續 15 日於上下午尖峰時段，配合工程單位義交人員，妥適編派警力於重要改道路口加強疏導。5 月 15 日下午由副局長林志熹率領交通大隊長黃耀煌、鼓山分局長曾慶華、左營分局長李文芳等幹部，到場督、指導疏導勤務作為，並針對現場交通工程設施提出建議，同時協調相關主管單位協助改善。</p> |

| | | | | |
|----------|-------|--------------------------------------|------------------|--|
| 105.4.28 | 陳議員玫娟 | 民衆陳情車子停在自家門口，突然接獲多張的交通違規告發單，遭人連續多日拍照 | 警 察 局 交 通 大 隊 | <p>三、本局現行動務規劃：</p> <p>(一)勤務時間：平常日 07-09 時、17-19 時；例假日 09-11 時、16-18 時。將視車流狀況每日調整勤務規劃。</p> <p>(二)派遣路口：</p> <ol style="list-style-type: none"> 1.中華一路/明誠四路 2.中華一路/慶豐街 3.翠華路/逢甲路 4.中華一路/九如四路 5.翠華路/翠峰路 6.翠華路/勝利路 7.城峰路/果貿圓環 <p>四、經觀察實際車流狀況，上班時段車流主要為市區往楠梓方向，集中於7時40分至8時10分之間，方向性明顯且集中，為8時上班車潮，經協調交通局調整翠華路/華榮路口號誌時制後，已明顯改善；下班時段中華路、翠華路均車行順暢。</p> <p>一、依道路交通管理處罰條例第七條之一規定：「對於違反本條例之行為者，民衆得敘明違規事實或檢具違規證據資料，向公路主管或警察機關</p> |
|----------|-------|--------------------------------------|------------------|--|

檢舉，請問警察局接獲此類檢舉全部受理嗎？類此交通違規連續開罰是否合理？

檢舉，經查證屬實者，應即舉發。但行為終了日起逾七日之檢舉，不予舉發。」，再依同條例第 85 條之 1 規定略以：「汽車駕駛人、汽車所有人、汽車買賣業或汽車修理業違反第五十六條第一項或第五十七條規定，經舉發後，不遵守交通勤務警察或依法令執行交通稽查任務人員責令改正者，得連續舉發之。逕行舉發汽車有第五十六條第一項或第五十七條規定之情形，而駕駛人、汽車所有人、汽車買賣業、汽車修理業不在場或未能將汽車移置每逾二小時。」，另同條例第 90 條規定：違反本條例之行為，自行為成立之日起；行為有連續或繼續之狀態者，自行為終了之日起，逾三個月不得舉發。但汽車肇事致人受傷或死亡案件，因肇事責任不明，已送鑑定者，其期間自鑑定終結之日起算。相關規定合先敘明。

二、對民衆提供違規採證照片之檢舉案件，本府警

| | | | | |
|--|--|--|--|--|
| | | | | <p>察局均從嚴審查採證照片，對於違規事實不明確，或採證照片未顯示時間日期者，不予舉發；對於符合相關舉發要件時，即盡速完成舉發及送達郵寄，避免民衆同時接獲多張交通違規舉發單。</p> <p>三、本府警察局將請各分局透過鄰里長或社區集會加強宣導民衆遵守停車秩序，勿因小巷或車流少即心存僥倖違規停車，另對屢遭民衆檢舉的違規地點，持續至現場宣導提醒民衆遵守交通規則，避免遭受警方取締或民衆檢舉。</p> |
|--|--|--|--|--|

高雄市議會第 2 屆第 3 次定期大會保安部門業務質詢議員質詢事項答復表
(105.5.13 高市府警預字第 10533166000 號函復)

| 質詢日期 | 議員姓名 | 質詢事項 | 主辦機關 (協辦機關) | 辦理情形 |
|----------|-------|--|----------------|--|
| 105.4.28 | 何議員權峰 | <p>一、監視器妥善率 62%，數據太低，本席希望警察局可以想辦法將監視器妥善率提升。</p> <p>二、明年的預算即將編列，警察局應爭取更多的經費，將監視器的妥善率做到最好。</p> | 警察局 犯罪預防科 | <p>一、本府警察局至 105 年 3 月 31 日止攝影機總數為 23,995 支，其中逾 3 年保固期者有 10,263 支，占 43%，逾 5 年使用年限者 9,205 支，占 38%，因設備老舊以致妥善率偏低，該局採取下列作為提升妥善率：</p> <p>(一)保固期內部分：</p> <ol style="list-style-type: none"> 1. 督促保固承商加快維修速度並按週彙整報修紀錄要求保固承商依契約進行修復，如逾期未完成修復計數罰款。 2. 要求各分局及所屬落實定時查閱報修及報修資料之覆勘確認。 <p>(二)逾保固部分：</p> <ol style="list-style-type: none"> 1. 105 年度維運經費及招標已下授各分局執行，各分局應每日定時登入報修網檢視報修資料，確實掌握逾保固期監視系統運作情形，並評估必要性及 |

| | | | | |
|--|--|--|--|--|
| | | | | <p>急迫性，及時檢修重要路口設備。</p> <p>2.各分局對轄內逾 5 年使用年限監錄系統，應主動檢視其重要性及妥善程度，對已不堪使用或修復不符合效益者，報請辦理報廢、汰除。</p> <p>(三)該局 105 年監錄系統維護預算計 2,938 萬 5,000 元，較 104 年增加 41%；有鑑於以往由該局辦理招標發包，單一廠商工班人力有限，無法同時分赴各分局查修，為加快維修速度，105 年度起按各分局逾保固期故障鏡頭數占總數之比例分配，下授各分局自行編列及辦理招標作業，至 4 月底已有 16 個分局完成發包，分別由 5 家公司得標，可大幅提升維修效率。</p> <p>二、106年本府將視財政收支狀況，儘量從寬編列監錄系統維護費，並責成警察局落實各項管理維護作為，以發揮系統效益。</p> |
|--|--|--|--|--|

高雄市議會第 2 屆第 3 次定期大會保安部門業務質詢議員質詢事項答復表

(105.5.13 高市府警預字第 10533209400 號函復)

| 質詢日期 | 議員姓名 | 質詢事項 | 主辦機關 (協辦機關) | 辦理情形 |
|----------|-------|---------------------|----------------|---|
| 105.4.28 | 黃議員石龍 | 楠梓區德中路沿線監視器損壞建議速維修。 | 警察局 犯罪預防科 | 本府警察局於楠梓區德中路沿線建置監視器12支，目前正常運作5支、故障7支（其中保固期1支、逾保固期11支），保固期內監視器已於105年5月6日通知保固廠商依契約規定期限修復中；逾保固期監視器，楠梓分局已納入105年度監視器維運案維修範疇儘速修復。 |

| 高雄市議會第 2 屆第 3 次定期大會保安部門業務質詢議員質詢事項答復表 (105.5.13 高市府環空字第 10534358500 號函復) | | | | |
|--|-------|---|----------------|---|
| 質詢日期 | 議員姓名 | 質詢事項 | 主辦機關 (協辦機關) | 辦理情形 |
| 105.4.28 | 李議員雨庭 | 中油林園廠空氣污染案件頻繁發生，不僅有蒸氣管破裂、黑煙、壓縮機跳機等事故，影響居民健康，請問環保局開了多少罰單？建議環保局於廠區周邊設置空氣品質及噪音監測站，並邀集勞工局勞檢單位再度至該廠實施安全檢查，維護居民安全及健康。 | 環境保護局 | 答詢摘要： 有關大席質詢，查台灣中油公司石化事業部於 105 年 2 月 23 日因壓縮機操作異常，將廢氣排往廢氣燃燒塔處理導致火光及黑煙情況；105 年 2 月 24 日訊號介面卡拆修作業不當，使得鍋爐燃燒空氣不足，致排放管道有冒黑煙情況。 本府環保局於 105 年 2 月 25 日至 26 日至該事業部展開大規模聯合稽查，稽查結果為鍋爐發電程序之選擇性觸媒還原設備（SCR）的操作溫度、觸媒床壓降及排煙脫石灰塔（FGD）之洗滌器壓降與許可證不符，6 條製程設備元件揮發性有機物洩漏濃度超過 2,000ppm，分別依空氣污染防治法第 24 條及第 20 條進行處分；部分廢棄物未登載於廢棄物清理計畫書中及未於貯存容器標示名稱，分別依廢棄物清理法第 31 條及第 36 條開罰；廢水處理設施之回收水無登載記錄且無資料佐證及貯油槽未登載於水污染防治措施計畫書內，依水 |

| | | | |
|--|--|--|--|
| | | | <p>污染防治法第 18 條開罰，罰鍰總計新台幣 85 萬 2,000 元。</p> <p>本府環保局自 103 年至 105 年間針對台灣中油石化事業部共計依空氣污染防制法開罰 45 次，總罰鍰 680 萬元，針對該事業部已進行各項稽查及巡查工作，包括例行性的許可證查核、空污費查核、揮發性有機物查核、密集的不定期稽查及巡察、各項稽查檢測（如：設備元件、煙道、周界、廠內機具油品等）工作等，後續仍將不定期安排相關稽查作業，進行深度查核，以維護空氣品質及居民安全。</p> <p>目前林園區已設有空氣品質監測站，本府環保局亦已開發「高雄市空氣品質及時通 APP」可供民衆下載隨時掌握空品訊息。</p> |
|--|--|--|--|

| 高雄市議會第 2 屆第 3 次定期大會保安部門業務質詢議員質詢事項答復表 (105.5.16 高市府環廢管字第 10534379000 號函復) | | | | |
|---|-------|---|----------------|--|
| 質詢日期 | 議員姓名 | 質詢事項 | 主辦機關 (協辦機關) | 辦理情形 |
| 105.4.28 | 黃議員天煌 | 南區焚化廠所在地小港區 14 里，回饋金每年、里分得約 2~3 百萬，甚至未受害里也每年分得 30~40 萬，但鄰近該廠區 2 公里內林園及大寮區共 6 里卻只分得每年共約 40 萬，有失公平，建議整體考量找出回饋金的最大公約數，並檢討納入地方反映意見協商修正回饋辦法。 | 環境保護局 | 一、「回饋金分配」係基於建廠當時雙方之承諾及誠信原則，及依資源回收廠址周界 2 公里範圍內之人口、面積及距離因子等核算分配權重並列計各區回饋金，原高雄市回饋金分配 54,000,000 元，依回饋辦法第七條設計，倘周界 2 公里範圍內高雄縣部份之人口、面積及距離因子相同時，也可分配 54,000,000 元，故回饋辦法所訂回饋金分配比例尚無不公允情事。 二、現行本局南區資源回收廠撥付小港、林園區與大寮區公所之回饋金額係依據「高雄市廢棄物處理場廠回饋辦法」(以下簡稱回饋辦法)第四條、第六條及第七條規定辦理。說明如下： (一)其公式為：回饋金額等於(合併改制前高雄縣鄉鎮分配權重除以合併改制前高雄市 |

分配權重)乘以合併改制前高雄市回饋金總額。

(二)大寮區回饋金計算方式： 0.00158 (大寮區分配權重) / 0.39633 (小港區分配權重) * $54,000,000$ 元(小港區回饋金總額) = $215,275$ 元 \div $216,000$ 元。

(三)林園區回饋金計算方式： 0.00135 (林園區分配權重) / 0.39633 (小港區分配權重) * $54,000,000$ 元(小港區回饋金總額) = $183,938$ 元 \div $184,000$ 元。

(四)分配權重係依相對合併改制前高雄市回饋範圍內人口、面積及距離因子列計回饋金。

(五)小港區公所回饋金分配金額依據回饋辦法第六條第一項第二款第一目規定，按設計之日處理量每公噸每年提列新臺幣 3 萬元 ($1,800 * 30,000 = 54,000,000$ 元)。

三、本市小港區公所回饋金分配金額 ($54,000,000$ 元) 原則上分配予南區資源回收廠址周界 2 公

| | | | | |
|--|--|--|--|---|
| | | | | <p>里範圍內之回饋里（共計14里），惟依據回饋辦法第五條第四項「回饋地區以外之區域，當地區公所認有予以回饋之必要者，得就撥付該地區之回饋金額度內酌予辦理。」規定，該區公所將原應分配於回饋範圍（計14里）之金額共10,400,000元，另再分配予廠址周界2公里回饋範圍外之24里。另查本市三民區公所回饋金分配金額（27,000,000元）則僅分配予中區資源回收廠址周界2公里回饋範圍內之回饋里（共計30里），並未再擴及2公里範圍外之行政里，併此敘明。</p> |
|--|--|--|--|---|

高雄市議會第 2 屆第 3 次定期大會保安部門業務質詢議員質詢事項答復表

(105.5.16 高市府環廢管字第 10534380900 號函復)

| 質詢日期 | 議員姓名 | 質詢事項 | 主辦機關 (協辦機關) | 辦理情形 |
|----------|-------|--|----------------|--|
| 105.4.28 | 陳議員麗娜 | 高雄市今年 6 月起將代燒解決台東縣垃圾，基於維護本市空污品質，本席強力譴責環保局為配合「垃圾處理區域聯防機制」義務及緊急支援縣市政府模式說法。 | 環境保護局 | <p>一、焚化廠為政府重大公共建設，本市所轄四座焚化廠部分經費來自中央建設補助，廢棄物處理為縣市政府間區域合作互惠項目的一種，期望共同站在人民福祉的觀點上，解決垃圾處理的問題，本府環境保護局係配合行政院環境保護署垃圾處理區域聯防機制之政策，並考量轄內四座焚化廠餘裕量與兩座焚化廠委外操作契約保證量等因素，協助代處理外縣市家戶垃圾。本府環保局管控外縣市家戶垃圾進廠量，以處理本市垃圾為主，並同時滿足兩座委外操作焚化廠契約保證量為目標</p> <p>二、台東縣境內垃圾處理困境，在今年3月中旬透過環保署與高雄市進行居中協調，台東縣希望高市環保局能本於配合環保署「垃圾處理區域聯防機制」義務及緊急支援縣市政府模式，冀盼</p> |

| | | | | |
|--|--|--|--|--|
| | | | | <p>高市允諾暫協處理「家戶垃圾」，高雄市環保局基於區域聯防相互協助與互惠立場，且考量台東縣將垃圾暫置於水源區有影響民衆健康之虞，又已重啓焚化爐之機制，因此高雄市同意有條件代處理台東縣垃圾，協助處理時程將於今年6月後焚化爐完成歲修結束，尚有餘裕量啓收協助處理機制。</p> |
|--|--|--|--|--|

高雄市議會第 2 屆第 3 次定期大會保安部門業務質詢議員質詢事項答復表

(105.5.16 高市府環廢管字第 10534384400 號函復)

| 質詢日期 | 議員姓名 | 質詢事項 | 主辦機關 (協辦機關) | 辦理情形 |
|----------|-------|--|----------------|---|
| 105.4.28 | 何議員權峰 | 台東縣有焚化爐但還是把垃圾送到高雄市焚燒，為配合垃圾焚燒區域治理政策，高雄市受理代處理外縣市垃圾，是否有外縣市欠費問題？其中台東焚化爐是否重新放行？建議環保署不應補助其外運垃圾至其他縣市焚燒，應將經費補助本市焚化爐維護改善。 | 環境保護局 | <p>一、焚化廠為政府重大公共工程建設，本市所轄四座焚化廠部分經費來自中央補助建設，本府環境保護局係配合行政院環境保護署垃圾處理區域聯防機制之政策，並考量轄內四座焚化廠餘裕量與兩座焚化廠委外操作契約保證量等因素，協助代處理外縣市家戶垃圾。本府環保局管控外縣市家戶垃圾進廠量，以處理本市垃圾為主，並同時滿足兩座委外操作焚化廠契約保證量為目標。</p> <p>二、台東縣為解決境內垃圾處理困境，於今年 3 月中旬透過環保署與高雄市進行居中協調，台東縣希望高市環保局能本於配合環保署「垃圾處理區域聯防機制」義務及緊急支援縣市政府模式，冀盼高市允諾暫協助處理「家戶垃圾」，高雄市環保局基於區域聯防相互協助與互惠立場</p> |

| | | | |
|--|--|--|---|
| | | | <p>，且考量台東縣將垃圾暫置於水源區有影響民衆健康之虞，又已重啓焚化爐之機制，因此高雄市同意有條件代處理台東縣垃圾，協助處理時程將於今年 6 月後焚化爐完成歲修結束，尚有餘裕量啓收協助處理機制，另台東縣家戶垃圾代處理費業已全數繳清。</p> <p>三、廢棄物處理爲縣市政府間區域合作互惠項目的一種，期望共同站在人民福祉的觀點上，解決垃圾處理的問題。本市各焚化廠設有污染防制設備，且均有定期保養、維修及歲修作業，排放均符合相關法規標準。本府轄下焚化廠將加強外縣市清運車輛檢查，避免收受不適燃廢棄物，亦請各縣環保局加強垃圾分類等作業，確保清運至本府轄下焚化廠之廢棄物種類。</p> |
|--|--|--|---|

高雄市議會第 2 屆第 3 次定期大會保安部門業務質詢議員質詢事項答復表

(105.5.16 高市府警刑字第 10571123400 號函復)

| 質詢日期 | 議員姓名 | 質詢事項 | 主辦機關 (協辦機關) | 辦理情形 |
|----------|-------|---|----------------|--|
| 105.4.28 | 李議員眉秦 | 竊盜案數據雖然降低很多，可是在人多的地方還是容易遭竊，警方如何加強宣導？防治作為？ | 警察局 刑警大隊 | <p>一、本府警察局各業務單位就其業管（如反詐欺、反毒、防搶、防竊……等等），擬定相關宣導內容、程序、宣導品等事宜，並視情況會同本大隊預防組統合辦理宣導事宜，常用之宣導作為如下：</p> <p>(一)運用平面及電子媒體廣為向民衆加強宣導（如報紙、廣播、網路社群等）。</p> <p>(二)利用市府、政府機關或其他社會公益團體舉辦之大型公開活動，擺設攤位、發放文宣，配合辦理預防犯罪宣導活動。</p> <p>(三)依宣導內容派員至相關處所實施宣導（如至各級學校宣導反毒，至榮民之家、老人公寓宣導反詐欺，至本市各交通轉運點、醫療院所、公園、運動場或電影院等易發生扒竊案犯罪熱點，加強於人潮往來頻繁</p> |

時段向民衆宣導防竊)。

二、竊盜案件的防制作爲如下：

(一)依「高雄市防制贓物自治條例」(全國首創)建置「整合性查贓作業管理系統」,並成立資源回收場聯合稽查小組,規劃市府相關單位聯合稽查行動,強化查贓作爲,期能以贓追人。

(二)定期分析本轄慣竊人口之行蹤及失竊熱區,對重複犯案犯嫌建請檢察官聲請羈押,並擬定防竊作爲及宣導民衆防竊觀念。

(三)辦理自行車防竊標碼及住宅防竊諮詢(犯罪預防科)等預防工作。

三、本府警察局104年度與103年同期比較,發生減少2,036件,下降19.22%;破獲率增加7.25%;另105年1月1日至3月31日與去年同期相較,發生1,660件,下降38.4%,均呈現竊盜案件發生數減少之趨勢(如下表);另105年1-3月竊盜發生件數較104年同期

| | | | | |
|----------|-------|---|------------------|---|
| 105.4.28 | 李議員眉秦 | 這幾年詐騙案件越來越多，受騙的人數國內外皆有，造成國際觀感不好，警察局針對詐騙案件有何加強措施及宣導預防讓民衆瞭解，以減少受騙案件的發生。 | 警 察 局 刑 警 大 隊 | 一、本府警察局深知詐欺案件影響民衆財產安全甚鉅，故飭屬致力於案件之預防與偵破，使詐欺案件之發生數呈下降之勢、破獲數持續上升，並將賡續努力期有效遏阻不法集團，打擊犯罪，維護社會治安與民衆財產安全。 二、加強措施： (一)強化與金融機構暨便利超商之聯繫，請其對於疑似遭詐騙之民衆進行關懷提問，並立即通報員警到場了解，以積極作為防杜詐騙，避免民衆受害。 (二)不定期將最新型態詐騙手法轉知員警，掌握最新動向，才能制敵機先。 (三)要求線上巡邏警網遇有可疑應立即盤查，對於身上藏有多張假證件、銀聯卡等疑為詐騙集團車手之人，應多方訊問；並針對提款熱點向金融機構調閱車手影像，彙整相關資料，分析車手提款路線，進而擴大偵破詐欺集團。 |
|----------|-------|---|------------------|---|

| | | | | |
|--|--|--|--|--|
| | | | | <p>(四)將即時偵破之詐欺案件適時發布新聞，提醒民衆加強防範；並不定期與廣播電台接洽，邀請各級幹部前往接受訪問 call in、進行預防犯罪宣導，透過多元傳播管道，散布反詐騙訊息。</p> <p>(五)賡續以抽絲剝繭、鍥而不捨之精神偵破詐欺案件，並向上溯源、深入不法核心，破獲集團性、跨國性之詐欺集團，以實際行動保護民衆財產安全。</p> |
|--|--|--|--|--|

高雄市議會第 2 屆第 3 次定期大會保安部門業務質詢議員質詢事項答復表

(105.5.17 高市府警公字第 10533311000 號函復)

| 質詢日期 | 議員姓名 | 質詢事項 | 主辦機關 (協辦機關) | 辦理情形 |
|----------|-------|----------------------|----------------|--|
| 105.4.28 | 林議員瑩蓉 | 目前監視器的妥善率及汰舊換新的進度為何？ | 警察局 犯罪預防科 | <p>一、至 105 年 3 月底止，本府警察局現有攝影機總數為 23,995 支，總故障數 9,471 支，扣除其中已逾 5 年使用年限且無修復價值者計 5,278 支，應正常運作數 18,717 支，其中實際正常運作數 14,524 支，故障數 4,193 支，妥善率為 77.6 %。(=14,524/18,717，應正常運作鏡頭數【23,995-5,278=18,717】、實際正常運作鏡頭數【18,717-4,193=14,524】。)</p> <p>二、警察局104年度辦理使用逾8年（93年至96年間建置之錄影監視系統1,096支）汰舊換新案，依重要性優先換新311支，已於104年12月16日決標，預計105年6月中可完工，後續將以原契約後續擴充方式接續辦理97年建置之錄影監視系統汰換，刻正積極彙辦中。</p> |

| | | | | |
|----------|-------|--|--------------------|---|
| 105.4.28 | 林議員瑩蓉 | <p>媒體報導有 4 個分局員警涉案（電玩），未見警察局檢討，警察形象大受影響，如何端正員警風紀？具體作為？針對涉貪（瀆）員警懲處為何？</p> | <p>警察局 督察室</p> | <p>一、查該案係本府警察局蒐獲情資後，報請高雄及臺南地檢署檢察官執行搜索、傳訊電玩業者及員警行動，合計現職員警收押 6 名、交保 6 名、無保請回 7 名；另有本局退休人員 3 名涉案。目前被起訴員警 10 名。</p> <p>二、本府警察局除痛定思痛深切檢討外，另為澈底端正警察風紀，採取下列整飭風紀之對策，以杜絕違法違紀案件：</p> <p>(一)主官宣誓決心、研議年終考績丙等措施，期能達到警察人員風紀「零發生」的目標。</p> <p>(二)掃蕩風紀誘因場所、強化臨檢查察、探訪取締作為。</p> <p>(三)組成偵訊團隊深入追查員警風紀問題。</p> <p>(四)廣蒐風紀情資，落實查處工作，主動危機控管，以降低對警察團隊的傷害。</p> <p>(五)發掘潛在違紀對象，以防範未然，期前發掘違法（紀）癥候，機先防制。</p> <p>(六)加強考核工作、落實</p> |
|----------|-------|--|--------------------|---|

淘汰機制、幹部以身作則。

(七)強化法紀教育及案例宣導，冀能透過一件件血淋淋的案例，讓員警心生畏懼，進而達到不敢貪、不願貪、也不想貪之預防性效果。

(八)清查有風紀顧慮之退、離職員警，嚴禁或阻斷員警與其交往接觸。

(九)全面清查協勤民力及其顧問，曾涉及違反電子遊戲場條例案件遭判刑確定，本府警察局立即予以汰換並解除其警友身分。

(十)強化風紀檢測功能，發現問題徵兆，斷然處置，即時調整職務，以收機先防制之效。

(十一)全面辦理法紀講習，由本府警察局局長或副局長、督察長講訓，計辦理 23 梯次，6,720 名員警參加。

(十二)辦理專案考核，實施預防性調整。

三、本府警察局已將涉嫌貪污罪嫌經羈押或起訴者，予以停職處分9人，另

| | | | | |
|--|--|--|--|---|
| | | | | <p>清查後，計有13人未經核准與特定對象接觸交往之違紀行爲，從重各予記過一次。涉案人員依端正警察風紀實施規定分別提列教育（關懷）輔導對象或違紀傾向人員。因本案件仍在司法審理中，俟偵審結果後再行追究涉案人員行政責任及相關人員考監不周責任。</p> |
|--|--|--|--|---|

高雄市議會第 2 屆第 3 次定期大會保安部門業務質詢議員質詢事項答復表
(105.5.17 高市府警公字第 10533403700 號函復)

| 質詢日期 | 議員姓名 | 質詢事項 | 主辦機關 (協辦機關) | 辦理情形 |
|----------|-------|---|----------------|--|
| 105.4.28 | 李議員雅靜 | 有民衆檢舉流動賭場，受理報案後卻因為聲請搜索票時間冗長，等到搜索票下來賭場已經搬離，本席想建議搜索票申請流程是否可以簡化？或者有替代方案？ | 警察局 刑警大隊 | <p>一、有關搜索票聲請流程部分：</p> <p>(一)依刑事訴訟法第 128 條之 1 第 2 項規定，司法警察官因調查犯罪嫌疑人犯罪情形及蒐集證據，認有搜索之必要時，得依前項規定報請檢察官許可後，向該管法院聲請核發搜索票。次依刑事訴訟法第 128 條第 4 項規定，搜索票由法官核發。基此，搜索票聲請流程如下：聲請時，應備妥聲請書，由分局長以上之司法警察官具名，並由案件承辦人或熟悉案情之人攜帶警察人員服務證，親自持聲請書及有關事證資料，先向檢察官聲請許可後，再向管轄法院值日法官聲請簽發。</p> <p>(二)經民衆檢舉並有一定之蒐證資料後，如情況急迫，可由專人持批，經警察分局偵查</p> |

隊長或副分局長決行後，以該分局長名義，逕向地檢署及法院聲請。

二、替代方案部分：可視個案情形，而為如下處置：

如情況急迫，可依刑事訴訟法第 131 條第 1 項第 3 款，進行緊急搜索，並依實際所得事證帶隊偵辦。事後並依同條第 3 項，於三日內報告該管檢察署檢察官及法院。

三、法條依據

第一百二十八條（搜索票）

（第 4 項）搜索票，由法官簽名。法官並得於搜索票上對執行人員為適當之指示。

第一百二十八條之一（聲請核發搜索票）

（第 2 項）司法警察官因調查犯罪嫌疑人犯罪情形及蒐集證據，認有搜索之必要時，得依前項規定報請檢察官許可後，向該管法院聲請核發搜索票。

前二項之聲請經法院駁回者，不得聲明不服。

第一百三十一條（逕行

| | | | | |
|----------|-------|---|----------------|--|
| 105.4.28 | 李議員雅靜 | 有關警用車輛的保險問題，建議可以增加或提高財損和第三責任險的保額，以保障員警安心執勤。 | 警 察 局 後 勤 科 | <p>搜索)</p> <p>(第 1 項) 有左列情形之一者，檢察官、檢察事務官、司法警察官或司法警察，雖無搜索票，得逕行搜索住宅或其他處所。</p> <p>四、有明顯事實足信為有人在內犯罪而情形急迫者</p> <p>(第 3 項) 前二項搜索，由檢察官為之者，應於實施後三日內陳報該管法院；由檢察事務官、司法警察官或司法警察為之者，應於執行後三日內報告該管檢察署檢察官及法院。法院認為不應准許者，應於五日內撤銷之。</p> <p>一、本府警察局警用汽、機車保險費 104 年度預算金額 469 萬 5,717 元整，105 年度預算金額 571 萬 634 元整，105 年度警用汽車均有投保強制險及第三人責任險（每 1 個人傷害 30 萬元、每 1 個意外事故傷害 60 萬元、每 1 個事故財損 10 萬元），警用機車投保強制險。</p> <p>二、警用汽車第三人責任險部分：因原先本府警察</p> |
|----------|-------|---|----------------|--|

| | | | | |
|--|--|--|--|---|
| | | | | <p>局暨各單位均已加保，保險額度歷年來符合需求且運作順暢，如果要再提高，得由各單位視財源狀況自行斟酌提高保險額度辦理，本府警察局已函請各單位酌予提高 106 年度警用汽、機車保險預算，以保障同仁權益及執勤安全。</p> <p>三、警用機車第三人責任險部分：本（105）年度警用車輛保險由台灣產物保險股份有限公司高雄分公司得標，經查各分局、大隊、隊保險經費分攤後尚有餘額，部分未加保單位本府警察局已函請各單位加保第三人責任險，經預估各單位不足金額總計約新台幣 4 萬 3,097 元，如經費有不足再由本府警察局後勤科業務費項下支援，以充份保障員警執勤安全，讓員警能安心工作。</p> |
|--|--|--|--|---|

| 高雄市議會第 2 屆第 3 次定期大會保安部門業務質詢議員質詢事項答復表 (105.5.17 高市府警公字第 10533413800 號函復) | | | | |
|--|-------|---|----------------|--|
| 質詢日期 | 議員姓名 | 質詢事項 | 主辦機關 (協辦機關) | 辦理情形 |
| 105.4.28 | 曾議員麗燕 | 有關中山、凱旋路口有許多騎士反映道路規劃有問題，接到罰單不服向本席陳情，請問有何改進方案？ | 警察局 交通大隊 | 一、本府警察局於 105 年 1 月 1 日至 4 月 26 日止計於該路口舉發機車交通違規 1,568 件，其中機車行駛禁行機車道計 1,035 件占最多，因中山路與凱旋路為本市重要路口，上下班尖峰時段交通流量大，且為本市易肇事路口，加以輕軌試營運，增加該路口之複雜度，為維護行車安全及防制事故發生，適當執法實屬必要作為。 二、有關本市道路相關交通工程與規劃，係由本府交通局依據道路標誌標線號誌設置規則等相關法令規劃設置，旨揭地點經詢交通局，該路段管制規劃已行之有年，警察局仍將函請交通局再行辦理現地會勘，研商是否仍有改善方案。 |
| 105.4.28 | 曾議員麗燕 | 當發生事故時要調監視器畫面常常都是故障，顯見監視 | 警察局 犯罪預防科 | 本府警察局 105 年監錄系統維護預算計 2,938 萬 5,000 元，較 104 年度 (2,079 萬 4,000 元) 增加 859 萬 1,000 元，增 |

| | | | | |
|--|--|--|--|---|
| | | <p>器維修經費不足，本席希望警察局去爭取更多的經費，儘快修復故障的監視器。</p> | | <p>加41%；有鑑於以往由本府警察局辦理招標發包，單一廠商工班人力有限，無法同時分赴本府警察局所屬各分局查修，為加快維修速度，爰按本府警察局所屬各分局逾保固期故障鏡頭數占總數之比例分配，下授自行編列及辦理招標作業，至5月5日已有16個分局完成發包，分別由5家公司得標，可大幅提升維修效率。</p> |
|--|--|--|--|---|

高雄市議會第 2 屆第 3 次定期大會保安部門業務質詢議員質詢事項答復表
(105.5.17 高市府警公字第 10533420800 號函復)

| 質詢日期 | 議員姓名 | 質詢事項 | 主辦機關 (協辦機關) | 辦理情形 |
|----------|-------|---------------------------------|----------------|---|
| 105.4.28 | 鄭議員光峰 | 員警受理報案制作筆錄，打字速度太慢，耽誤民衆時間，要如何改進？ | 警察局 資訊室 | <p>一、本府警察局為提升外勤員警受理報案打字速度，函發「員警中文輸入能力測驗實施計畫」，每年舉辦打字測驗評比，同時按評比成績辦理獎懲；另各分局每年亦自行辦理訓練及測驗，督促及要求各派出所員警隨時進行自我訓練，冀能有效提高為民服務效率。</p> <p>二、104 年辦理情形：本府警察局於 5 月辦理中文輸入能力測驗，針對各分局、大隊、隊員警共抽測 250 人，其中成績達 78 字/分，計 4 人；成績達 52 字/分，計 36 人；成績為 15 字-52 字/分者，計有 200 人，合計符合標準共 240 人，占 96%；其餘未達標準有 10 人，占 4%，經加強輔導訓練，再進行補測至符合標準。</p> <p>三、本（105）年本府警察局預計於 6 月賡續辦理本項測驗。</p> |

| | | | | |
|----------|-------|---|----------------|--|
| 105.4.28 | 鄭議員光峰 | 高雄市監視器妥善率仍偏低，要如何提高妥善率？本席建議由各分局做評比。可否向民間募款增設監視器？ | 警 察 局 犯罪預防科 | <p>一、本府警察局至 105 年 3 月 31 日止攝影機總數為 23,995 支，其中逾 3 年保固期者有 10,263 支，占 43%，逾 5 年使用年限者 9,205 支，占 38%，因設備老舊以致妥善率偏低，該局採取下列作為提升妥善率：</p> <p>(一)保固期內部分：</p> <ol style="list-style-type: none"> 1. 督促保固承商加快維修速度並按週彙整報修紀錄要求保固承商依契約進行修復，如逾期未完成修復計數罰款。 2. 要求各分局及所屬落實定時查閱報修及報修資料之覆勘確認。 <p>(二)逾保固部分：</p> <ol style="list-style-type: none"> 1. 105 年度維運經費及招標已下授各分局執行，各分局應每日定時登入報修網檢視報修資料，確實掌握逾保固期監視系統運作情形，並評估必要性及急迫性，及時檢修重要路口設備。 2. 各分局對轄內逾 5 年使用年限監錄系統，應主動檢視其 |
|----------|-------|---|----------------|--|

重要性及妥善程度，對已不堪使用或修復不符合效益者，得報請辦理報廢、汰除。

- 3.提升中心端機房設備及改善影像傳輸速度：本局已簽奉市長核撥 104 年第二預備金 900 萬元辦理平台伺服器及派出所機房網路交換器汰換，並於本（105）年 3 月 9 日發包，進行各分局、各所及中心端網路架構的改善、調整及設定等工程，採用第三層網路設備進行網路閘道位置（Gateway）下放及網段區隔功能，且將網路交換器傳輸速率由 1G 提升至 10G，並進行各所與中心端的動態路由及斷線快速收斂的目標，預計 105 年 10 月份可完工，屆時將大幅提升中心端機房設備穩定度及影像傳輸速度。

(三)該局 105 年監錄系統

維護預算計 2,938 萬 5,000 元，較 104 年增加 41%；有鑑於以往由該局辦理招標發包，單一廠商工班人力有限，無法同時分赴各分局查修，為加快維修速度，105 年起按各分局逾保固期故障鏡頭數占總數之比例分配，下授各分局自行編列及辦理招標作業，至 4 月底止已有 16 個分局完成發包，分別由 5 家公司得標，可大幅提升維修效率。

二、本府警察局訂定有「錄影監視系統管理作業及督導計畫」，每半年實地赴各分局督導考核監錄影系統管理維護作業情形，考核方式涵蓋資料檢核、現地驗證及實地抽測等，並依其成績辦理獎懲；因各分局轄內監視器建置年份不一，且新舊程度不同、比較基礎不同，純以其妥善率做評比，有失公允。

三、警察局經綜合考量財政負擔、人力及管理成本與效益，爾後對於已逾使用年限監視系統之汰

| | | | | |
|----------|-------|---------------------------|----------------|--|
| 105.4.28 | 鄭議員光峰 | 民衆報案是否一定要受理？如果員警不受理該如何懲處？ | 警 察 局 督 察 室 | <p>換及經評估有治安（交通）需要應增設者均將以租賃方式辦理，惟地方如有各類回饋金或民間主動捐贈經費者，則由轄區分局依治安需求自行規劃、招標。</p> <p>一、內政部警政署為落實政府增進行政效率，展現以民意為依歸之行政取向，便利民衆有關刑事案件之報案，即時處置，建立良好警民關係，促進警民合作，強化治安維護，確保社會安寧，特訂定「警察機關受理刑事案件報案單一窗口實施要點」</p> <p>二、依該要點實施原則規定：</p> <p>(一)民衆報案，不分本轄或他轄刑事案件，均應立即受理，不得拒絕、推諉，受理後應即派員查證並妥適處理，另將受理報案之情形登錄於受理各類案件紀錄表，並依規定上傳，以備通報處置、追蹤查考。委託他人（第三者）報案時，其處理方式與受理本人報案之程序相</p> |
|----------|-------|---------------------------|----------------|--|

| | | | | |
|--|--|--|--|---|
| | | | | <p>同。</p> <p>(二)不論特殊、重大或普通刑案件及當事人身分，均應態度誠懇和藹，立即反應。</p> <p>(三)受理報案因情況急迫，需即時追緝逃犯、救護傷患或排除急難、危難時，應即時處置，如受限於人力、物力或其他因素，無法達成時，應迅速通報本府警察局勤務指揮中心、案件管轄分局或相關單位，共同協力妥適處理。</p> <p>(四)未依規定受理民衆報案與延誤、未完成通報者，依<u>警察人員獎懲標準</u>及其他相關規定議處。</p> <p>三、本府警察局將持續利用各種集會機會，宣導所屬各單位加強要求同仁接獲民衆報案，應依規定受理，不得有拒絕、推發情事，如不依規定受理，依規定議處。</p> |
|--|--|--|--|---|

高雄市議會第 2 屆第 3 次定期大會保安部門業務質詢議員質詢事項答復表

(105.5.17 高市府環衛字第 10534575400 號函復)

| 質詢日期 | 議員姓名 | 質詢事項 | 主辦機關 (協辦機關) | 辦理情形 |
|----------|-------|---|----------------|--|
| 105.4.28 | 蕭議員永達 | 本市登革熱 5 大熱區屬基礎建設最完備，衛生條件也是最好，但是登革熱傳播條件人口密集、舊社區、衛生不佳等條件，和三民、苓雅…等 5 熱區矛盾，所以現在跟民衆宣導的口號要修正。 | 環境保護局 | 登革熱是由斑蚊傳染的疾病，而人口密集及孳生源堆積更是造成病源擴散的原因之一，登革熱五大熱區因具備人口密集，亦常因發現人爲產生孳生源，而形成登革熱的好發區，目前撲滅登革熱斑蚊及其幼蟲是最有效杜絕傳染的方法，因而清除孳生源是預防登革熱的根本，所以目前均以「巡、倒、清、刷」爲主要宣導口號，所謂「沒有孳生源，就沒有病媒蚊；沒有病媒蚊，就沒有登革熱」；所以請民衆主動詳細檢查及清除家戶內外孳生源，配合「廢棄物勿堆積，瓶瓶罐罐要丟棄」，「盆栽花瓶勤換水，每周刷洗最安心」、「水桶陶器要倒放，使用中的要加蓋」、「隨手清容器，子不孳生」等宣導事項，培養民衆從日常生活習慣中做起。 |

高雄市議會第 2 屆第 3 次定期大會保安部門業務質詢議員質詢事項答復表
(105.5.17 高市府環衛字第 10534584100 號函復)

| 質詢日期 | 議員姓名 | 質詢事項 | 主辦機關 (協辦機關) | 辦理情形 |
|----------|-------|---------------|----------------|---|
| 105.4.28 | 陳議員玫娟 | 登革熱清除孳生源問題探討。 | 環境保護局 | <p>登革熱之發生，係因病媒蚊帶病菌叮咬民衆導致，為免民衆感染，故環保局將持續進行以下各項孳生源清除工作，以避免病媒蚊之子孳生。</p> <p>一、環保局登革熱防治隊每天均分組派員加強執行登革熱監控預防及稽查工作，尤其是針對資源回收場、資源回收戶、輪胎回收場等加強巡查，避免家戶周遭孳生源過高，造成登革熱感染。</p> <p>二、除每日均由環保局各區清潔隊人員派員進行孳生源清除工作及溝渠沖疏外，並於每週三登革熱防治日由溝渠清疏隊協調各區清潔隊進行陽性水溝溝壁之蟲卵刷除工作，以期防患於未然。</p> <p>三、本年度至 5 月 3 日止，已動員 59,610 人次進行孳生源清除工作，共清除約 130 噸之各種孳生源；另動員 37,922 人次</p> |

| | | | | |
|--|--|--|--|--|
| | | | | <p>進行消毒工作，面積累積達 169 平方公里。</p> <p>四、另全民一起共同進行登革熱清除孳生源，係預防登革熱最佳途徑，故本次修正本市環境維護管理自治條例，明定本市各管理單位（含各級機關與大樓管理委員會）應設置登革熱防制專責人員及訂定、執行登革熱防制自主管理計畫，違反者需接受登革熱防治教育課程 8 小時之相關規定。</p> |
|--|--|--|--|--|

高雄市議會第 2 屆第 3 次定期大會保安部門業務質詢議員質詢事項答復表
(105.5.17 高市府警交字第 10571644400 號函復)

| 質詢日期 | 議員姓名 | 質詢事項 | 主辦機關 (協辦機關) | 辦理情形 |
|----------|-------|---|----------------|--|
| 105.4.28 | 陳議員麗娜 | <p>一、重新審查違規測照設置地點，若不合宜就要改。</p> <p>二、三年內不再增加設置照相設備。</p> <p>三、越線機車狀況從寬認定。</p> | 警察局 | <p>一、本府警察局交通警察大隊業已著手訂定調整移置取締交通違規固定式測照設備作業程序書，並依道安會報要求每半年針對現有測照桿實施檢討，若有符合調整移置條件者，即著手調整移置。</p> <p>二、目前實際運作 190 桿（地點詳如高雄市政府警察局全球資訊網公告），106 年起未來三年內違規照相桿，將從舊有類比式逐年升級為數位式或以檢討調整移置舊式機桿為原則。</p> <p>三、依道路交通管理處罰條例第 4 條規定略以：「駕駛人駕駛車輛應遵守道路交通標誌、標線、號誌之指示、警告、禁制規定」；道路交通標誌標線號誌設置規則第 170 條第 1 項及第 206 條第 1 項第 5 款規定略以：「停止線，用以指示行駛車輛停止之界限，車輛停止時，其前懸部分不得</p> |

| | | | | |
|--|--|--|--|---|
| | | | | <p>伸越該線」、「車輛面對圓形紅燈表示禁止通行，不得超越停止線或進入路口」。</p> |
|--|--|--|--|---|

高雄市議會第 2 屆第 3 次定期大會保安部門業務質詢議員質詢事項答復表

(105.5.18 高市府環廢管字第 10534387700 號函復)

| 質詢日期 | 議員姓名 | 質詢事項 | 主辦機關 (協辦機關) | 辦理情形 |
|----------|-------|--|----------------|---|
| 105.4.28 | 黃議員柏霖 | 為配合垃圾焚燒區域治理政策，高雄市受理代處理外縣市垃圾卻造成空氣污染更嚴重，使高雄民衆壽命減短，且外縣市長途運送垃圾也不環保，值得探討。 | 環境保護局 | <p>一、本府環境保護局係配合行政院環境保護署垃圾處理區域聯防機制之政策，並考量轄內四座焚化廠餘裕量與兩座焚化廠委外操作契約保證量等因素，協助代處理外縣市家戶垃圾。本府環保局管控外縣市家戶垃圾進廠量，以處理本市垃圾為主，並同時滿足兩座委外操作焚化廠契約保證量為目標。</p> <p>二、焚化廠為政府重大公共工程建設，本市所轄四座焚化廠部分經費來自中央補助建設廢棄物處理為縣市政府間區域合作互惠項目的一種，期望共同站在人民福祉的觀點上，解決垃圾處理的問題。本市各焚化廠設有污染防制設備，且均有定期保養、維修及歲修作業，排放均符合相關法規標準。本府轄下焚化廠將加強外縣市清運車輛檢查，避免收受不適燃廢棄物，亦請</p> |

| | | | | |
|--|--|--|--|---|
| | | | | <p>各縣環保局加強垃圾分類等作業，確保清運至本府轄下焚化廠之廢棄物種類。</p> |
|--|--|--|--|---|

高雄市議會第 2 屆第 3 次定期大會保安部門業務質詢議員質詢事項答復表

(105.5.18 高市府環稽字第 10534446200 號函復)

| 質詢日期 | 議員姓名 | 質詢事項 | 主辦機關 (協辦機關) | 辦理情形 |
|----------|-------|---|----------------|---|
| 105.4.28 | 黃議員石龍 | 後勁溪周邊雖已抓到幾間不肖業者偷排廢水，並被環保局處以停工處分，水質仍然不佳，水質經常呈現乳白色，疑似有畜牧業或其他工廠排放污水導致，包括仁大及往台塑上游周邊，請稽查人員再加強周邊工廠稽查取締。 | 環境保護局 (環稽科) | <p>一、後勁溪近年積極管制下，陸續查獲重點行業包含金表業、電鍍業、砂石業、食品業非法排放，違法排放情形已見改善，惟部分測站水質仍有不佳，本局仍將持續加強稽查上游沿岸事業，並不定期巡查河道污染情形，一經查獲違反水污法行為者，嚴格執行告發處分作業，必要時得依法予以勒令停工（業），並定期檢測水質改善情形。</p> <p>二、後勁溪各測站104年河川水質污染指標（RPI）相較於101-103年平均皆有改善的趨勢。仁武橋、經建橋、惠豐橋及興中橋104年河川水質污染指標（RPI）平均分別為5.7、6.2、5.5及5.5，河川水質污染指標（RPI）相較前三年平均分別為6.0、6.2、6.0及6.0皆有改善，其中仁武橋、惠豐橋及興中橋由嚴重污染程度改善至中度污染程度。</p> |

| 高雄市議會第 2 屆第 3 次定期大會保安部門業務質詢議員質詢事項答復表 (105.5.19 高市府環空字第 10534457200 號函復) | | | | |
|--|-------|---|----------------|--|
| 質詢日期 | 議員姓名 | 質詢事項 | 主辦機關 (協辦機關) | 辦理情形 |
| 105.4.28 | 李議員眉秦 | 有關高雄市空氣品質不佳，經統計一年高雄約舉辦 63 場路跑，是否影響市民健康？環保局如何主動提供空氣品質訊息給路跑活動辦理單位？經地球公民基金會發布每年 10 月至隔年 3 月空氣品質不佳，應暫停辦理路跑活動。 | 環境保護局 | 本市空氣品質不良除本市污染負荷外，受到境外傳輸影響及氣候影響亦為來源之一，因冬季盛行風向吹東北季風，大陸冷氣團常挾帶境外沙塵南下，本市地理位置又位於台灣之下風、背風處易累積污染物，不易擴散，影響本市空氣品質。 近年流行路跑活動，惟民眾若於空品不良時路跑，更容易誘發氣喘、不利呼吸道換氣和影響心血管健康等，在空氣不好的環境中長跑，其吸入的污染物是平常數倍。因此民眾可多加留意即時空氣品質，若空品不良時，應避免外出活動或配戴口罩防護。 目前環保署採預報空氣品質方式，統一公開資訊提出警告，至於活動是否取消停辦、不參與，則是要由主辦單位和參與者自行決定。 當本市空氣品質不良時，本局採各項空污管制進行應變，包含查核工廠是否有不當排放或降載操作、營建工地加強防制措施與灑水及進行 |

| | | | | |
|--|--|--|--|--|
| | | | | <p>重點道路洗街等管制作為，並要求排放量前20大工廠施行自主管理減量之應變行動，另目前行政院環保署已研擬「空氣品質嚴重惡化緊急防制辦法部分條文修正草案」，將針對預報、初級、中級及緊急空氣品質惡化警告區域進行污染源管制，未來修正通過後，本局亦將會全力配合辦理。</p> |
|--|--|--|--|--|

| 高雄市議會第 2 屆第 3 次定期大會保安部門業務質詢議員質詢事項答復表 (105.5.23 高市府警公字第 10533350200 號函復) | | | | |
|--|---------------|---|----------------|---|
| 質詢日期 | 議員姓名 | 質詢事項 | 主辦機關 (協辦機關) | 辦理情形 |
| 105.4.28 | 伊斯坦大·貝雅夫·正福議員 | 一、針對測速照相速限有何依據標準？ 二、建議上、下班尖峰時段速限可以較嚴，其它時段應該要放寬速限，不能一天 24 小時都是一樣的速限，請交通大隊研議可行性？ | 警察局 交通大隊 | 一、針對測速照相速限依據標準： (一)設置理念： 設置測照桿係基於防制交通事故，維持交通秩序，確保行車安全之目的。彙整年度及歷年民衆、機關學校、社區、A1 事故會勘及交通、工務機關等建議案，以考量下列因素，決定優先設置路口段及測照桿類別、道路速限之設定。 (二)設置原則： 1. 特殊性、急迫性、必要性。 2. 以易肇事路口、路段列為優先設置對象。 3. 依路口或路段型態區分，決定設置闖紅燈測速照相桿。 (三)設置依據： 依據本府警察局 105 年度設置取締交通違規固定式測照設備作業程序書相關規定辦 |

| | | | | |
|----------|---------------|---------------------------------------|----------------|---|
| | | | | <p>理。</p> <p>二、建議上、下班尖峰時段速限可以較嚴，其它時段應該要放寬速限，不能一天 24 小時都是一樣的速限，請研議可行性：</p> <p>本市旗山、六龜（甲仙）路段速限訂定之業管權責單位係交通部公路總局第 3 工務段，非本府警察局權限。</p> |
| 105.4.28 | 伊斯坦大·貝雅夫·正福議員 | 登山是否一定要申請？在那裡申請？有那些程序？如果沒申請發生事故，權責為何？ | 警 察 局 保 安 科 | <p>一、登山是否一定要申請？依據「人民入出臺灣地區山地管制區作業規定」，人民登山入出臺灣地區山地管制區，必須申請方可進入。</p> <p>二、在哪裡申請？</p> <p>申請入出山地管制區可分「網路申請」與「臨櫃申請」：</p> <p>(一)網路申請：可前往警政署全球資訊網 http://www.npa.gov.tw 網頁「入山案件申辦系統」提出申請。</p> <p>(二)臨櫃申請：可在本府警察局（保安科）、六龜分局（民防組）、警備隊、義寶派出所、茂林分駐所、桃源分駐所、那瑪夏分駐所</p> |

、梅山派出所、森山
檢查所等 9 處地點辦
理。

三、有那些程序？

(一)網路申請：民衆入山
前 5-30 日內提出申請
文件（入山申請書、
入山申請名冊、登山
路線圖、登山計畫書
各 1 份）進入警政署
全球資訊網（<http://www.npa.gov.tw>）
登錄申請。

(二)臨櫃申請：入山民衆
應檢附上述申請文件
至臨櫃處所申請入山
，由員警先行審核相
關證件無誤後，輸入
警政署入山案件申辦
系統登載，並下載山
地管制區入山許可證
明，由申請者簽名後
，1 份交由申請者，1
份由受理單位保存。

(三)審核期限：網路申請
案件依入山地點，自
動分送所轄警察局審
核（核准作業：3-5
工作天）；臨櫃申請，
隨到隨辦。

(四)核准後：網路申請入
山許可經審核通過後
，民衆可自行至警政
署網站「入山案件申

辦系統」，下載並自行列印許可證隨身攜帶，以資稽核證明。臨櫃申請者，由核准單位列印入山許可證交由申請人隨身攜帶，以資稽核證明。

(五)駁回：網路申請者因申請文件不符或登山路線為禁止入山區，經駁回後，可重新檢附應備資料或修改登山路線後，再依申請入山程序重新辦理；臨櫃申請者亦同。

四、如果沒申請發生事故，權責如何？

目前山地救援主辦權責機關係屬消防局，如發生事故由消防局組成搜救隊先行搜救；有關未申請入山者，後續可依據社會秩序維護法 71 條取締裁處或國家安全法第七條第一項規定移送法辦。

五、加強宣導入山安全注意事項：

本府警察局運用警察局網頁加強宣導入山安全，內容為：「為維護您的安全，入山前請做好行程規劃與登山裝備，隨身攜帶 GPS、衛星定位儀

| | | | | |
|--|--|--|--|------------------------------------|
| | | | | 等器材，並與家人及留守人員隨時保持聯絡，天候不佳時，請勿勉強入山。」 |
|--|--|--|--|------------------------------------|

高雄市議會第 2 屆第 3 次定期大會保安部門業務質詢議員質詢事項答復表
(105.5.23 高市府警公字第 10533527400 號函復)

| 質詢日期 | 議員姓名 | 質詢事項 | 主辦機關 (協辦機關) | 辦理情形 |
|----------|-------|------------------------|----------------|---|
| 105.4.28 | 高議員閔琳 | 昨日(4月27日)岡山發生槍擊案,有否破案? | 警察局 刑警大隊 | <p>本案於 105 年 05 月 01 日由本府警察局岡山分局偵查隊與刑大偵三隊及刑事局偵八大隊第三隊共同破獲李○和遭槍擊案 1 件 5 人,起獲 MPA1 突擊步槍 1 支、彈匣 2 個及子彈 6 顆。</p> <p>犯嫌張○安與被害人李○和因財務糾紛,於 105 年 04 月 27 日 11 時許,夥同另嫌黃○儒、陳○志及同案少年游○捷、陳○宏等 4 人至高雄市岡山區竹圍東街 85 號 7 樓之 1) 會合,再共同搭乘黃○儒駕駛 AQZ-9118 號自小客車前往大公路 6 之 1 號與證人曾○康住處商討債務問題,雙方因發生口角衝突不歡而散,犯嫌張○安隨即至自小客車內取出 MPA1 突擊步槍,對空鳴槍後再朝李○和、葉○哲、趙○豪等 3 人射擊 3-4 槍,致被害人李○和左肩遭子彈穿刺傷,現於高雄義大醫院治療中,張嫌等 5 人於案發後隨即駕車逃離現場,岡山分局於案發後立即與刑警大隊偵三隊及刑事局第八大隊第三隊共組專案小組,循線於 105 年</p> |

| | | | | |
|----------|-------|---|----------------|---|
| 105.4.28 | 高議員閔琳 | 近日警察局發生多起員警涉貪案件，破壞警察形象。本席建議針對這些操守不好的員警一定要嚴懲，請問局長如何懲置？ | 警 察 局 督 察 室 | <p>05月01日20時20分，在高雄市岡山區平和路拘捕犯嫌張○安、黃○儒、陳○志及少年游○捷、陳○宏等5人到案，並當場取獲涉案MPA1突擊步槍1支、彈匣2個、子彈6發、槍袋等物。全案移請高雄地檢署偵辦及高雄少年及家事法院審理。</p> <p>一、本府警察局已將涉嫌貪污罪嫌經羈押或起訴者，予以停職處分 9 人，另清查後，計有 13 人未經核准與特定對象接觸交往之違紀行為，從重各予記過一次。涉案人員依端正警察風紀實施規定分別提列教育（關懷）輔導對象或違紀傾向人員。因本案件仍在司法審理中，俟偵審結果後再行追究涉案人員行政責任及相關人員考監不周責任。</p> <p>二、本府警察局除痛定思痛深切檢討外，另為澈底端正警察風紀，採取下列整飭風紀之對策，以杜絕違法違紀案件： (一)主官宣誓決心、研議年終考績丙等措施，期能達到警察人員風紀「零發生」的目標</p> |
|----------|-------|---|----------------|---|

- 。
- (二)掃蕩風紀誘因場所、強化臨檢查察、探訪取締作為。
 - (三)本府警察局查獲職業性大賭場、賭博電玩及色情案件時，立即組成偵訊團隊深入追查員警風紀問題。
 - (四)廣蒐風紀情資，落實風紀查處工作。
 - (五)發掘潛在違紀對象，以防範未然，期前發掘違法（紀）癥候，機先防制。
 - (六)加強考核工作、落實淘汰機制、幹部以身作則。
 - (七)強化法紀教育及案例宣導，讓員警知法守法，進而達到不敢貪、不願貪、也不想貪之預防性效果。
 - (八)清查有風紀顧慮之退、離職員警，嚴禁員警與其接觸交往，阻斷風紀誘因。
 - (九)全面清查協勤民力、警友及其顧問，凡與電玩業經營有關或曾違反電子遊戲場業管理條例案件者，本局立即予以汰換並解除其協勤民力、警友及

| | | | | |
|----------|-------|---|------------------|--|
| 105.4.28 | 高議員閔琳 | 鳳山分局有位員警精神狀況不好，發生毆打事件，是否服勤過長？針對這樣的員警，警察局如何處理？ | 警 察 局 鳳 山 分 局 | <p>其顧問身分。</p> <p>(+)強化風紀檢測功能，發現問題徵兆，斷然處置，即時調整職務，以收機先防制之效。</p> <p>(±)全面辦理法紀講習，由本府警察局局長或副局長、督察長講訓，計辦理 23 梯次，6,720 名員警參加。</p> <p>(±)辦理專案考核，實施預防性調整。</p> <p>一、本府警察局鳳山分局該員警目前服勤管制未配槍，擔服勤務以交通崗、駐地安全簽巡、備勤等勤務為主，未受（處）理民衆報案，每日服勤時數 8 小時，自 105 年 5 月 9 日起依需要請假配合醫院門診治療，服勤時間未有過長狀況。</p> <p>二、本府警察局鳳山分局該員警持續接受警局心理諮詢委員諮商，日前因該員警未能配合服藥，致精神狀況不佳。</p> <p>三、本府警察局鳳山分局已依規定通報本市府衛生局，為協助員警，經與該員警配偶協商同意將</p> |
|----------|-------|---|------------------|--|

| | | | | |
|----------|-------|---|----------------|---|
| 105.4.28 | 高議員閔琳 | 在岡山轄區發生一件車禍，報案後等了 1 小時，前來處理的員警態度很差，本席希望針對態度不佳的員警，能夠再教育。 | 警 察 局 督 察 室 | <p>該員警強制送醫治療。</p> <p>四、本府警察局鳳山分局派員陪同其配偶協助該員警赴醫院就診，目前持續服藥中，約定每週定期至醫院門診，接受醫師看診治療，並先期向該分局請假專心治療，目前該員警精神狀況漸趨穩定。</p> <p>一、經查係本府警察局岡山分局壽天派出所於 105 年 4 月 19 日 10 時 15 分接獲 110 通報岡山區忠誠街與竹圍路口發生交通事故，即轉通報員警到場處理，到場後即以無線電通報該所值班員警轉知岡山交通分隊，惟無線電未接收到訊號，隨即忙於車禍現場處理，俟 10 時 57 分許員警改以電話通知，方於 10 時 58 分許打電話告知岡山分隊派員前往處理因而延誤。</p> <p>二、而在車禍現場，適有大席服務團隊經過，服務處王主任下車關心車禍雙方情況，並詢問有無通知救護車，經員警告知傷者已經由救護人員將傷口初步包紮，因傷</p> |
|----------|-------|---|----------------|---|

者不願就醫且執意留在現場，王主任即在場陪同等候長達 30 分鐘，至交通分隊約 11 時抵達現場，當下王主任即上前質疑交通分隊員警何以等候那麼久，惟員警回應時口氣欠佳。壽天所員警即向王主任說明緣由及安撫至旁邊休息後，即由本府警察局岡山分局交通隊員警將車禍處理完畢、俟交通順暢後即各自離開。

- 三、本府警察局岡山分局管轄六個行政區 13 個分駐（派出）所，幅員廣大，交通案件均由岡山交通分隊（位於橋頭）專責處理，查本案係因派出所通知交通隊時因無線電訊號問題因而延遲且到場後面對質疑未能妥善委婉解釋，此節仍有缺失，業依規定查究處分，並責請本府警察局岡山分局檢討改進，持續要求員警注意服務態度，期能改善為民服務品質，提升滿意度。
- 四、本案業由本府警察局岡山分局分局長於 105 年 5 月 9 日親赴大席服務處拜訪，報告本案之警

| | | | | |
|----------|-------|-----------------|----------------|--|
| 105.4.28 | 高議員閔琳 | 請提供護童專案相關資料給本席。 | 警 察 局 婦 幼 隊 | <p>力派遣、通報處理流程及原委，並加強員警教育及檢討改進。</p> <p>五、改善員警服務態度係屬經常性、持續性作為，本府警察局亦編組「提升員警服務態度品質查測小組」，不定時、不定點、實地檢測，督考員警執行情形，瞭解執行面之優、缺點，提出檢討、策進或表揚，以期提升市民對員警服務滿意度。</p> <p>六、對於經常遭民衆反應服務態度不佳同仁，責請單位主管加強督考教育，並指派幹部隨時陪同監測，發現有不當言行或態度不佳即當場糾正，以期改善。</p> <p>一、本府警察局規劃之護童專案係由婦幼隊及各分局依轄區特性，針對校園週邊複雜之出入口及較危險路段，除運用專責或兼任警力以實施守望、交整、巡邏勤務方式護童，另輔以義警、巡守隊等民力實施護童勤務，提升校園週邊見警率以預防犯罪發生。由於警力有限，本府警</p> |
|----------|-------|-----------------|----------------|--|

察局鼓勵各轄運用義警等民力協助執行護童勤務。

二、執行重點：

(一)於上、下學時段針對校園週邊複雜之出入口及較危險路段，實施守望、交整、巡邏勤務，協助學童通行安全，並針對在學校外逗留或落單之學童加以關懷留意，防止綁架、性侵害、性騷擾案件發生。

(二)配合義警等協勤民力以及學校導護老師、導護媽媽、志工等共同執行護童工作。

(三)協助校園週邊交通秩序整理，並加強取締違規車輛，俾利交通安全順暢。

三、執行人數：

本府警察局目前各轄以交通、治安為主軸的勤務規劃下，專責護童崗及巡邏等勤務兼任各占半數。對於護童警力運用以 105 年 3 月為例，護童警力數為 8,110 人次，其中專責護童為 4,184 人次，由巡邏等勤務兼任為 3,926 人次，運用義警協助執行護童

勤務為 1,539 人次。104 學年度第 2 學期 3 月，本局編排員警執行護童專案以日、週、月為單位統計時數如下（每人每次以 1 小時計）：

(一)每日護童時數為 351 小時；(4 月為 405 小時)

(二)每週護童時數為 1,755 小時；

(三)每月護童時數為 8,110 小時。

四、執行校數：

(一)本府警察局致力於學童通學安全之維護，以本(104)學年度第 2 學期 3 月份計，在本市 248 所國民小學中，由員警或義警民力執行護童勤務計達 207 所學校，執行率達 84.68%；4 月份為 214 所，執行率達 86.29%。

(二)本府警察局所屬各分局 3 月份護童校數為 207 所(4 月份 214 所，苓雅、前鎮、湖內分局各增加 2、4、1 所學校)，婦幼隊及所屬女義警護童校數為 58 所，以分局轄區為單位分別統計本府警

| | | | | |
|--|--|--|--|-------------|
| | | | | 察局護童校數列表如下： |
|--|--|--|--|-------------|

| 分局 類別 | 新興 分局 | 鹽埕 分局 | 左營 分局 | 鼓山 分局 | 苓雅 分局 | 三民一 分局 | 三民二 分局 |
|----------|----------|----------|----------|----------|----------|-----------|-----------|
| 護童 校數 | 6 | 3 | 12 | 8 | 8 | 5 | 9 |
| 轄內 校數 | 6 | 3 | 12 | 13 | 10 | 5 | 9 |

| 分局 類別 | 前鎮 分局 | 小港 分局 | 楠梓 分局 | 鳳山 分局 | 仁武 分局 | 林園 分局 | 岡山 分局 |
|----------|----------|----------|----------|----------|----------|----------|----------|
| 護童 校數 | 10 | 13 | 9 | 22 | 10 | 11 | 27 |
| 轄內 校數 | 14 | 13 | 9 | 22 | 20 | 16 | 27 |

| 分局 類別 | 湖內 分局 | 旗山 分局 | 六龜 分局 | 總計 |
|----------|----------|----------|----------|-----|
| 護童 校數 | 19 | 23 | 12 | 207 |
| 轄內 校數 | 22 | 32 | 15 | 248 |

高雄市議會第 2 屆第 3 次定期大會保安部門業務質詢議員質詢事項答復表

(105.5.23 高市府環廢管字第 10534382200 號函復)

| 質詢日期 | 議員姓名 | 質詢事項 | 主辦機關 (協辦機關) | 辦理情形 |
|----------|-------|--|----------------|--|
| 105.4.28 | 鄭議員光峰 | 本市收取外縣市如台東、澎湖、雲林等境內垃圾處理問題，應檢討本市整體垃圾政策包括稽查制度、焚化爐歲修、汰換及岡山廠管理問題，如有不肖業者造成排擠效應就該提早解約。 | 環境保護局 | <p>一、為避免各焚化廠收受不適燃廢棄物，本府環境保護局除積極對廢棄物清除機構加強營運申報資料稽核外，焚化廠亦設有進場清運車輛檢查機制，倘查獲非法夾帶有害事業廢棄物，則立即停止廢棄物進場及依廢清法相關規定辦理。</p> <p>二、本府環境保護局所轄四座焚化廠以中區及南區資源回收廠係採公辦公營營運，岡山及仁武焚化廠為委外代操作，其權利義務皆依代操作契約規定辦理。目前四座焚化廠採輪流歲修維護，惟四座焚化廠營運運轉接近 20 年，考量未來妥善處理本市廢棄物，亦將依行政院環境保護署「垃圾焚化廠後續營運管理方案作業指引」辦理性能評估等，以提升處理效能。</p> <p>三、焚化廠為政府重大公共工程建設，本市所轄四座焚化廠部分經費來自</p> |

| | | | | |
|--|--|--|--|--|
| | | | | <p>中央補助建設，廢棄物處理為縣市政府間區域合作互惠項目的一種，期望共同站在人民福祉的觀點上，解決垃圾處理的問題，爰本府環境保護局協助代處理外縣市家戶垃圾，係基於以下四項基本原則：1. 緊急性支援。2. 考量維護地方環境衛生。3. 配合行政院環境保護署垃圾處理區域聯防機制之政策。4. 無廢棄物處理設施之離島縣市。綜合考量轄內四座焚化廠餘裕量後，本互惠原則協助處理。</p> |
|--|--|--|--|--|

高雄市議會第 2 屆第 3 次定期大會保安部門業務質詢議員質詢事項答復表

(105.5.23 高市府環稽字第 10534769300 號函復)

| 質詢日期 | 議員姓名 | 質詢事項 | 主辦機關 (協辦機關) | 辦理情形 |
|----------|-------|---|----------------|---|
| 105.4.28 | 沈議員英章 | 仁武區中山大學預定地(約 24 公頃土地)內雜草叢生、樹大落葉多且因下雨積水造成環境髒亂，本席多次勘查發現毫無改善，易造成登革熱的孳生場所，請局長親自出席並會同衛生局與本席同去勘查。 | 環境保護局 (環稽科) | 一、案經本府環境保護局仁武區清潔隊前往查察，並於 105 年 5 月 3 日開立勸告單限期於 105 年 5 月 17 日前完成改善。 二、仁武區清潔隊於 105 年 5 月 9 日前往複查，該預定地路旁雜草與樹木已修剪清理完畢，並已完成噴藥消毒作業。 |

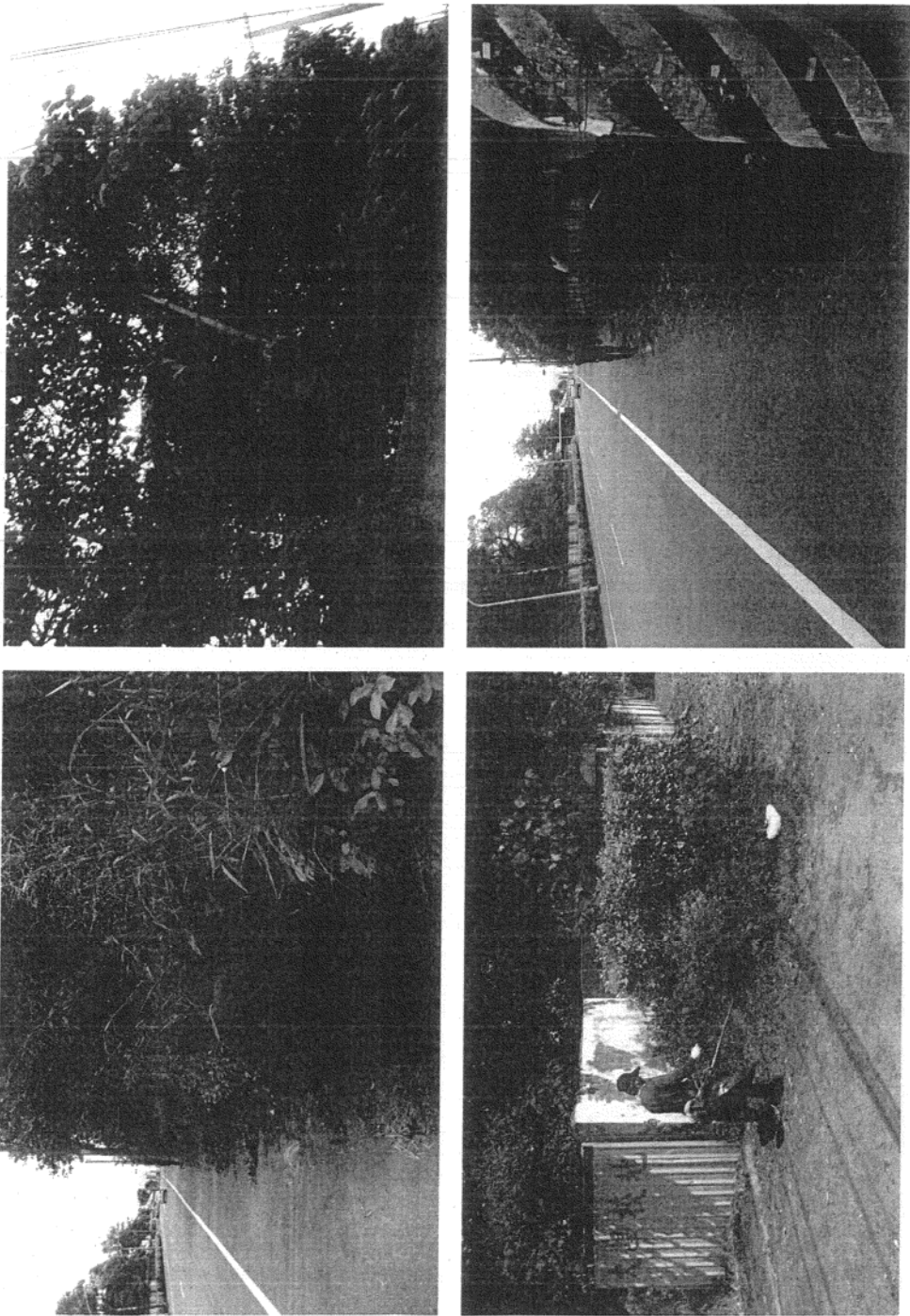

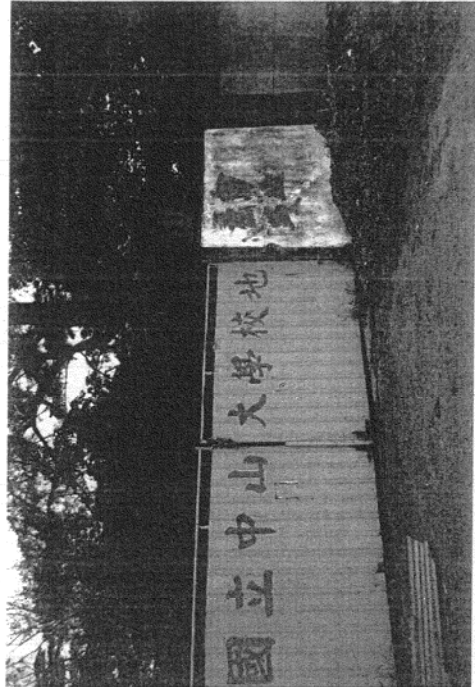
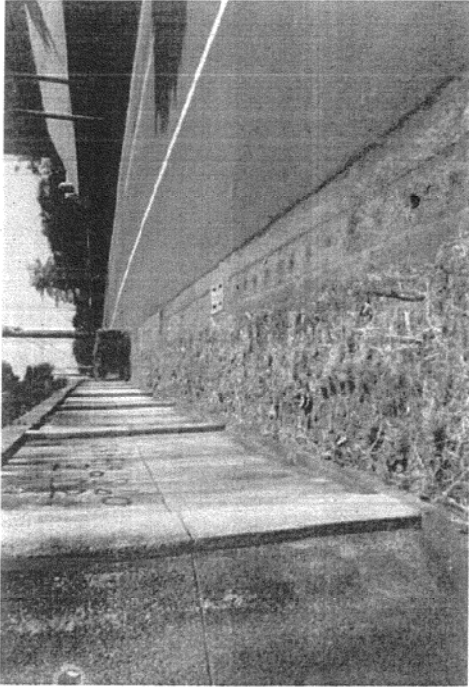

高雄市議會第 2 屆第 3 次定期大會保安部門業務質詢議員質詢事項答復表
(105.5.6 高市府警督字第 10533190700 號函復)

| 質詢日期 | 議員姓名 | 質詢事項 | 主辦機關 (協辦機關) | 辦理情形 |
|---------|-------|--|----------------|---|
| 105.5.2 | 陳議員美雅 | 員警合法、正當執勤使用槍械，事後需要自己面對司法等等後續問題，非常不公平，本席想建議警察局，要建立一個標準用槍模式，讓員警有遵循使用槍械之流程，且要協助因公涉訟員警，以有效保障員警之執法權益。 | 警察局 督察室 | <p>一、查依據警械使用條例第四條規定略以： 警察人員執行職務時，遇有下列各款情形之一者，得使用警刀或槍械：</p> <p>(一)為避免非常變故，維持社會治安時。</p> <p>(二)騷動行為足以擾亂社會治安時。</p> <p>(三)依法應逮捕、拘禁之人拒捕、脫逃，或他人助其拒捕、脫逃時。</p> <p>(四)警察人員所防衛之土地、建築物、工作物、車、船、航空器或他人之生命、身體、自由、財產遭受危害或脅迫時。</p> <p>(五)警察人員之生命、身體、自由、裝備遭受強暴或脅迫，或有事實足認為有受危害之虞時。</p> <p>(六)持有兇器有滋事之虞者，已受警察人員告誡拋棄，仍不聽從時。</p> |

(七)有前條第一款、第二款之情形，非使用警刀、槍械不足以制止時。

該條例第六至九條亦規定：警察人員應基於急迫需要，合理使用槍械，不得逾越必要程度。且不得傷及其他之人及傷及當事人致命之部位等使用槍械之限制。

該條例第十一條規定：使用警械致人傷亡之醫療費、喪葬費、慰撫金、補償金之適用。

該條例第十二條規定：警察人員依本條例使用警械之行爲，爲依法令之行爲。

二、另查本府警察局對於同仁執行各項勤務，發現可疑不法人車，勇於攔檢、盤查，甚或開槍緝捕嫌犯，執勤認真，能發揮強撼的嚇阻功效，有效穩定社會治安，均能利用集會機會適時提出嘉勉與表揚，惟爲強化任務遂行兼具同仁執勤安全，亦請各單位主管要求同仁：

(一)攔查可疑人車，應擇

最有利時機、地點，完成任務分工，提高警覺並注意本身安全。

(二)另依據警械使用條例，正確大膽使用警械，於狀況急迫時，仍應注意使用程序及比例原則，在人車聚集處所，尤應兼顧勿傷及無辜民衆。

(三)如狀況時機不當時，請勿勉強追緝，先行記下車號，立即通報攔截圍捕，或以車追人，查捕到案。

(四)使用警械後對於現場跡證、人證、物證等證據確實保全，以確保同仁法律上權益。

(五)如嫌犯傷亡，應迅速報請檢察官指揮。

三、隨著社會風氣與氛圍轉變，警察同仁執法日益艱困，本府警察局絕對全力支持同仁正確大膽使用警械，以維護社會治安，捍衛同仁執法尊嚴與伸張公權力是本府警察局一直不變的立場。為完備使用警械致人傷亡案件之調查，並即時有效協助員警處理後續涉訟及相關費用之補

| | | | | |
|--|--|--|--|--|
| | | | | <p>助等事宜，本府警察局已依內政部警政署104年12月14日警署刑司字第1040008045號函規定成立「警察人員使用警械致人傷亡處理小組」辦理相關事宜，俾有效協助同仁確保合法權益，以期同仁無後顧之憂。</p> |
|--|--|--|--|--|

高雄市議會第 2 屆第 3 次定期大會保安部門業務質詢議員質詢事項答復表
(105.5.6 高市府衛醫字第 10533330000 號函復)

| 質詢日期 | 議員姓名 | 質詢事項 | 主辦機關 (協辦機關) | 辦理情形 |
|---------|-------|--|----------------|---|
| 105.5.2 | 鄭議員新助 | 老人免費裝置假牙今年編列多少預算？可補助多少人？尚有多少人無法接受補助？請爭取預算造福長輩。 | 衛生局 | <p>一、本府衛生局 105 年老人假牙補助實施計畫總預算 1 億 1,209 萬 1 千元（含中央補助款 2,800 萬元），可補助 2,867 人（一般老人 2,000 人及中低收入老人 867 人）。為照顧弱勢族群，優先補助中低收入老人，超額者列為隔年優先補助。</p> <p>二、老人免費裝置假牙是市府關懷與照顧長輩之福利政策，104 年超額人數 1,112 人列為 105 年優先補助，已函請特約醫療院所儘速為長輩裝置假牙。</p> <p>三、為造福本市長輩，將持續積極爭取老人假牙經費。</p> |

高雄市議會第 2 屆第 3 次定期大會保安部門業務質詢議員質詢事項答復表
 (105.5.6 高市府衛食字第 10533384600 號函復)

| 質詢日期 | 議員姓名 | 質詢事項 | 主辦機關 (協辦機關) | 辦理情形 |
|---------|-------|--------------------------------|----------------|--|
| 105.5.2 | 林議員宛蓉 | 蔬菜抽驗不合格率 8.7%大都為外縣市廠商，衛生局如何把關？ | 衛生局 | <p>一、依據食品安全衛生管理法第 15 條之規定：食品或食品添加物有下列情形之一者，不得製造、加工、調配、包裝、運送、貯存、販賣、輸入、輸出、作為贈品或公開陳列：五、殘留農藥或動物用藥含量超過安全容許量。違者依違反食品安全衛生管理法第 15 條，爰依同法 44 條第 2 款處新臺幣 6 萬元以上 2 億元以下罰鍰。</p> <p>二、為確保市民食的安全，本府衛生局每年均訂有食品抽驗計畫，加強市售蔬果農藥殘留抽驗，本年度已抽驗 42 件，其中 4 件檢出農藥殘留與規定不符，供應商係位於外縣市，已移請所轄衛生局辦理。</p> <p>三、本府衛生局持續依年度計畫加強市售（含超市、賣場、市場、學校及餐飲業等）蔬果農藥殘留抽驗。</p> <p>四、另高雄市政府已籌組跨</p> |

| | | | | |
|--|--|--|--|--|
| | | | | <p>局處食品安全專案小組，為確保從農場至餐桌每一供銷環節食品安全，採跨局處食品安全聯合稽查並定期召開會議，針對食品安全議題，研提具體因應作為。</p> |
|--|--|--|--|--|

高雄市議會第 2 屆第 3 次定期大會保安部門業務質詢議員質詢事項答復表
(105.5.6 高市府環綜字第 10534331100 號函復)

| 質詢日期 | 議員姓名 | 質詢事項 | 主辦機關 (協辦機關) | 辦理情形 |
|---------|-------|-------------------------|----------------|--|
| 105.5.2 | 林議員宛蓉 | 一週一蔬果無肉日作為，環保局市政橫向宣導不足。 | 環境保護局 | 有關蔬食日宣導推動狀況本局答復如下： 一、本年度為廣泛推廣蔬食日，已分別於 2 月 1 日、3 月 2 日及 4 月 25 日召開說明會，向機關學校進行蔬食減碳宣導。此外，自 104 年 12 月 24 日召開蔬食日推動計畫跨局處會議後，本局與衛生局、教育局、農業局持續聯繫，並於 105 年 3 月就學校反應系統填報事項，本局與教育局皆函請教育部協助整合填報資料，教育部已於 105 年 3 月 30 日函覆建議處理方式，目前本局依教育部建議方式建置平台，減少學校行政作業程序。 二、105 年 2 月 24 日於市府人力發展中心港都 e 學院網路課程中開設 2 門蔬食減碳課程，該課程已列為環境教育課程，提供市府教職員工了解蔬食與減碳之相關性。 |

| | | | | |
|--|--|--|--|--|
| | | | | <p>三、本局已依高雄市環境維護管理自治條例第七條，草擬蔬食日推動計畫，待本局局務會議通過後，提送市政會議通過後，再函文機關學校知悉。計畫推動重點如下：</p> <ul style="list-style-type: none">(一)由各機關學校自行訂定每周一日為蔬食日。(二)規劃平台供市政府各機關上傳蔬食推動成果。(三)以說明會、講座等活動方式向市民推廣蔬食。(四)結合農業局、衛生局及教育局等局處活動，宣導推動食用蔬果之重要性及好處。 <p>四、本局於本年度已舉辦2場次低碳飲食活動，8場次蔬食宣導活動，3場次綠色市集(2場次與農業局合辦)，並預計於6月份透過電台宣傳，以多元管道向市民朋友們推廣食用蔬食對減碳的效益。</p> |
|--|--|--|--|--|

高雄市議會第 2 屆第 3 次定期大會保安部門業務質詢議員質詢事項答復表
(105.5.9 高市府衛醫字第 10533337900 號函復)

| 質詢日期 | 議員姓名 | 質詢事項 | 主辦機關 (協辦機關) | 辦理情形 |
|---------|-------|--------------------------------------|----------------|---|
| 105.5.2 | 林議員武忠 | 請檢討調降衛生所行政相驗費用，並研議殘障人士比照中、低收入戶免收取費用。 | 衛生局 | <p>一、行政相驗係病人非因診治或就診、轉診途中死亡之情形死亡，無法取得死亡證明書者，所執行「驗屍」、交付「死亡證明書」之行爲。其費用依據「高雄市各區衛生所醫療收費標準表」每案以 1,500 元收取費用。</p> <p>二、比較六都直轄市行政相驗收費標準，除台北市無是項服務由醫療機構執行相驗工作外，其他直轄市大多以 1,000 元爲收費基準（部分直轄市交通費另計）。</p> <p>三、經查，本市所收取行政相驗費用係支付應負擔成本項目與其他都有不同之處：</p> <p>(一)都會地區因衛生所無執行醫療業務，故需另聘請 6 名特約醫師協助行政相驗工作，所需另付醫師驗屍費用。</p> <p>(二)基於照顧弱勢族群，本市除低收入戶免收</p> |

| | | | | |
|--|--|--|--|---|
| | | | | <p>費外，尚有擴大至中低收入戶免收及原住民地區每案收費 100 元之優惠條件。</p> <p>(三)民衆申請診斷書無份數之限制。</p> <p>(四)嚴禁行政相驗特約醫師不得向民衆收取任何交通費及紅包等規定。</p> <p>(五)支付特約醫師交通費用。</p> <p>綜上，本府衛生局將依貴席建議，就審視收支平衡狀況通盤檢討行政相驗收費標準及研議是否納殘障人士免收之考量。</p> |
|--|--|--|--|---|

高雄市議會第 2 屆第 3 次定期大會保安部門業務質詢議員質詢事項答復表
(105.5.10 高市府衛食字第 10533391200 號函復)

| 質詢日期 | 議員姓名 | 質詢事項 | 主辦機關 (協辦機關) | 辦理情形 |
|---------|-------|--|----------------|---|
| 105.5.2 | 林議員宛蓉 | 英國藍飲品原料檢出 DDT, 不肖業者進口非食品原料作為食品販售, 衛生局如何把關? | 衛生局 | <p>一、因應茶飲料食安事件, 衛生福利部食品藥物管理署自 104 年 4 月 24 日起針對 4 大茶類進口國 (越南、中國大陸、斯里蘭卡、印度) 實施逐批查驗; 並自 104 年 4 月 29 日公告貨品分類號列 1211.90.92.20-9 「香料用乾燥植物及植物一部分 (包括種子及果實), 不論是否已切割壓碎或製粉」號列之輸入規定為 F01, 並自即日起生效。</p> <p>二、本府衛生局為確保市民飲食安全, 於 104 年抽驗轄內茶飲店、販售商、進口商、餐飲業之茶葉及其他草本茶飲原料共 234 件, 不合格件數 40 件, 不合格率 17.09%, 檢驗農藥殘留與規定不符, 不合格產品除立即飭請販賣業者下架不得販售外, 並移請製造商所在地衛生局處辦, 以保障消費者權益。</p> <p>三、本府衛生局持續於每年</p> |

| | | | | |
|--|--|--|--|--|
| | | | | <p>度計畫稽查及抽驗市售產品，並呼籲茶葉原料輸入業者及茶飲業者應實施自主管理，自行或送交其他檢驗機關檢驗，以加強產品原料管控。</p> |
|--|--|--|--|--|

高雄市議會第 2 屆第 3 次定期大會保安部門業務質詢議員質詢事項答復表

(105.5.10 高市府環空字第 10534341300 號函復)

| 質詢日期 | 議員姓名 | 質詢事項 | 主辦機關 (協辦機關) | 辦理情形 |
|---------|-------|----------------------------|----------------|---|
| 105.5.2 | 林議員宛蓉 | C-bike 設站，前鎮國中已會勘，為何尚未有動作。 | 環境保護局 | 前鎮國中租賃站業於104年1月5日辦理會勘，並經前鎮國中同意借用土地在案。本市公共腳踏車租賃站建置案日前因與廠商有履約爭議，故有延誤設站情形，該爭議經調解後於近日達成決議；目前本局已在辦理建置案新案招標程序，並已將該地點於未來公共腳踏車租賃站建置案執行時，列入設站考量。 |

| 高雄市議會第 2 屆第 3 次定期大會保安部門業務質詢議員質詢事項答復表 (105.5.10 高市府環空字第 10534346700 號函復) | | | | |
|--|-------|--|----------------|--|
| 質詢日期 | 議員姓名 | 質詢事項 | 主辦機關 (協辦機關) | 辦理情形 |
| 105.5.2 | 高議員閔琳 | C-bike 申請設站，已會勘完無下落，爭取北高雄設站，如橋頭、梓官、永安、彌陀等。 | 環境保護局 | 本市公共腳踏車租賃站建置案日前因與廠商有履約爭議，故有延誤設站情形，該爭議經調解後已於近日達成決議；目前本局已在辦理建置案新案招標程序，並會將橋頭、梓官等區域於未來公共腳踏車租賃站建置案執行時，列入設站考量。 |

高雄市議會第 2 屆第 3 次定期大會保安部門業務質詢議員質詢事項答復表

(105.5.10 高市府環空字第 10534350600 號函復)

| 質詢日期 | 議員姓名 | 質詢事項 | 主辦機關 (協辦機關) | 辦理情形 |
|---------|-------|---|----------------|--|
| 105.5.2 | 陳議員慧文 | C-bike 設站，鳳山區內公園綠色生態園區，像過埤公園、保安公園、八仙公園、五甲公園等區塊已會勘過希望設站。 | 環境保護局 | <p>一、過埤公園、保安濕地公園租賃站業於 104 年 7 月 16 日、7 月 27 日辦理會勘，該地點距最近捷這站約有 3.6 公里，且有大型車輛經過，基於公共腳踏車最後一哩接駁功能及民衆騎乘安全考量，暫無設站規劃。</p> <p>二、另本局將於近日邀集相關單位至八仙公園、五甲公園進行會勘，以確認設置之可行性。</p> |

| 高雄市議會第 2 屆第 3 次定期大會保安部門業務質詢議員質詢事項答復表 (105.5.11 高市府衛疾管字第 10533389500 號函復) | | | | |
|---|-------|--|----------------|---|
| 質詢日期 | 議員姓名 | 質詢事項 | 主辦機關 (協辦機關) | 辦理情形 |
| 105.5.2 | 陳議員信瑜 | 高雄旅遊網有 小黑蚊分布圖，本市幾乎全境淪陷，衛生局有無對策，請教育民衆如何防範。 | 衛生局 | 一、小黑蚊學名爲台灣鈹蠓，其並非蚊類但會咬食人血，故被定位爲騷擾性昆蟲，小黑蚊幼蟲爲陸生，主要取食潮濕土壤、地表石、磚、水泥等表面的青苔，如欲有效防治小黑蚊，應從清理環境四周的青苔做起。 二、在個人防護方面，建議穿著薄長袖衣服、長褲，減少身體裸露之部位，或於裸露部位塗抹或噴施防蚊液，以避免小黑蚊之叮咬；住家或學校方面可裝置細孔之紗門、紗窗，阻隔小黑蚊飛入室內。 三、如不慎被小黑蚊叮咬，切勿搔抓以避免傷口感染，應以水打溼並輕揉或冰敷該處，亦可塗抹止癢藥膏；若產生較嚴重之過敏反應，應立即就醫。 四、本市小黑蚊主管機關爲本府農業局，民衆如通報有小黑蚊案件，市府 |

| | | | | |
|--|--|--|--|--|
| | | | | <p>相關單位將立即前往通報點調查小黑蚊危害情形，視危害情形來進行環境管理改善或噴藥防治，並持續加強宣導民衆對小黑蚊之認識及正確防治觀念。本府衛生局將請轄區衛生所於登革熱宣導教育時，一併宣導前述小黑蚊防治及個人防護觀念。</p> |
|--|--|--|--|--|

| 高雄市議會第 2 屆第 3 次定期大會保安部門業務質詢議員質詢事項答復表 (105.5.11 高市府衛疾管字第 10533392200 號函復) | | | | |
|---|-------|---|----------------|--|
| 質詢日期 | 議員姓名 | 質詢事項 | 主辦機關 (協辦機關) | 辦理情形 |
| 105.5.2 | 陳議員美雅 | 登革熱疫情造成人心惶惶，請在最短的時間內降低案例並提出解決方案，噴藥是最後的手段，除有極大的必要性請不要實施噴藥。 | 衛生局 | 一、本市自 105 年 1 月 1 日起全面改採社區動員孳生源清除為主、噴藥為輔的「登革熱生態防治法」。宣導市民朋友配合「孳生源檢查取代室內噴藥」的新政策，務必主動巡檢居家環境，清除室內外積水容器，如輪胎、鐵鋁罐、帆布、寶特瓶、盆栽底盤及空地、菜園內水桶等，也別忘記巡視頂樓及地下室。確實清除積水環境，才能降低社區病媒蚊密度，防止疫情蔓延，確保自身及家人健康。 二、今(105)年初陳金德副市長率本府防疫團隊考察新加坡登革熱防治，今年起，在防治任務分工中，本府亦參考新加坡做法，採取人蚊管控分離，聯合作戰防疫的任務分工，由環保局主政負責環境面的防疫工作，由衛生局負責個案疫情調查與醫療照護，由民政局主政負責社區 |

動員，期藉由任務分工各司其職，戰時聯合防疫，達到減緩疫情擴散速度，降低感染致死率的目標。為提升醫療照護品質，有效降低登革熱致死率，本府衛生局已啓動「登革熱整合式醫療照護計畫」，確保市民健康安全。

三、本市位處熱帶氣候，每年必將面對登革熱流行疫情，近 2 年來登革熱疫情規模日趨嚴峻，年新增病例數超過萬例，跨冬流行的疫情，使得登革病毒已有本土化趨勢。去（104）年本市本土登革熱 19,723 例，造成 112 人死亡，致死率達 0.57%。分析本市登革熱死亡個案年齡中位數約為 74 歲，研判老年人口合併慢性疾患感染後延遲就醫，是造成感染致死主因，因應全球暖化南台灣日益嚴峻的疫情，透過強化醫療照護研擬有效的減災減損的防疫策略，有效降低登革熱死亡人數，是當務之急。

為降低疫情高峰期，民衆湧往醫學中心造成急

診壅塞甚而造成重症個案無法得到妥適照護情形，本府衛生局本（105）年度策辦「登革熱整合式醫療照護計畫」，期推廣基層醫療院所使用快篩試劑，及早發掘個案，及早介入公共衛生緊急防治措施。工作重點在推廣醫療端執行登革熱快速檢驗（NS1）、快速診斷、快速通報，密集返診追蹤監控臨床症狀（Daily monitoring），早期發掘重症病例，並透過健全的轉診制度確保登革重症病患獲得良好的醫療照護，早期介入進行系統性的防蚊、滅蚊及居家照護、重症警示症狀衛教，除可降低感染者於病毒血症期間散播病毒造成社區次波感染風險，亦能提高患者及家屬對登革重症警示徵狀的警覺程度，降低重症患者延遲就醫衍生的死亡風險，達到「快速診斷、分流照護、降低病毒傳播風險、降低死亡風險」之四大目標。臚列重點工作事項如下：

(一)基層院診所實施「登

革熱三合一整合式醫療」：

1. 普設快篩檢驗、快速通報—快篩陽即進行重症警示症狀評估。
2. 基層診所門診追蹤暨轉診制度。
3. 登革熱確診個案疫調與衛教。

(二)地區級以上醫療院所強化臨床照護品質：

1. 確診個案依「登革熱診療指引」及「臨床照護路徑」密切照護病患。
2. 成立登革熱責任門診，提供醫療網絡內診所轉介個案進行每日返診監測 Daily Monitoring。
3. 依臨床照護路徑，評估個案達 B 級直接住院觀察，C 級轉診重症治療。

(三)衛生所健康照護追蹤：

1. 轄區內醫療院所連結與轉介。
2. 個案回至社區由衛生所追蹤管理。
3. 掌握個案每日監測及健康狀況。

| | | | | |
|--|--|--|--|------------------|
| | | | | 4.疫情監控，提供個案衛教訊息。 |
|--|--|--|--|------------------|

高雄市議會第 2 屆第 3 次定期大會保安部門業務質詢議員質詢事項答復表
(105.5.11 高市府衛疾管字第 10533401300 號函復)

| 質詢日期 | 議員姓名 | 質詢事項 | 主辦機關 (協辦機關) | 辦理情形 |
|---------|-------|---|----------------|--|
| 105.5.2 | 高議員閔琳 | 登革熱反桶戰活動宣傳不足，參與人數不佳，衛生單位在地方宣導登革熱也未提到反桶戰活動，局處橫向配合不佳，請加強宣導。 | 衛生局 | <p>一、自今（105）年起，本市已採取「清除孳生源為主、噴藥為輔」的生態滅蚊法，希望民衆能與市府合作，協力降低區里病媒蚊密度。市民主動在家戶與社區進行環境清潔、清除病媒蚊孳生源，是最能有效降低疫情的第一道防線，因此如何提升市民與公部門協同抗疫的自主性，是市府防疫工作中不可或缺的一環。</p> <p>二、為預防登革熱，本府新聞局發揮創意，與本府衛生局合作成立「反桶戰」網站，並持續製播登革熱衛教節目，鼓勵民衆「反桶作戰、共同抗疫」。自今（105）年 4 月起至 12 月底止，民衆只要每個月將居家社區室內外之容器倒置、清除積水反桶照片上傳至網站，不僅杜絕病媒蚊孳生，每個月還可參加抽獎。</p> <p>三、為加強宣導「反桶戰」</p> |

| | | | | |
|---------|-------|----------------|-------|---|
| 105.5.2 | 高議員閔琳 | 漢他病毒目前疫情控制的如何？ | 衛 生 局 | <p>活動，本府衛生局自活動開始便已在高雄市政府衛生局全球資訊網首頁宣傳。另為提升參與人數，將再請轄區衛生所於社區衛教時廣為宣傳民衆周知。</p> <p>一、漢他疫情防治現況： 今（105）年截至 5 月 3 日止，全市漢他病毒出血熱計本土 3 例，皆位於苓雅區（林華里 2 例、光華里 1 例），3 例個案目前均已康復，無死亡個案。105 年 3 月 9 日接獲首例本土確診個案為 7 旬婦人，於 2 月 19 日發病，3 月 9 日確診，案孫女經接觸者採檢亦為陽性，為第 2 例確診個案。同年 4 月 21 日再確診第 3 例個案，為 57 歲魚販，4 月 3 日發病，工作地在三和市場。</p> <p>二、漢他病毒出血熱由感染漢他病毒引起，為人畜共通傳染病，在自然界的傳播宿主為嚙齒類動物，尤其是環境中常見的老鼠，人的感染途徑包括：1. 體內帶漢他病毒的老鼠排泄分泌污染</p> |
|---------|-------|----------------|-------|---|

的灰塵在打掃或飛揚過程中被人大量吸入 2. 碰觸到污染排泄物後再碰觸口鼻 3. 極少罕見是被老鼠咬，人與人之間並不會相互傳染。潛伏期 5 天至 42 天，一般可能會出現的症狀包括發燒、頭痛、倦怠、腹痛、下背痛、噁心、嘔吐、不等程度出血現象並侵犯腎臟等。已知會引起漢他病毒出血熱的型別主要有四種，其中漢灘型和多伯伐型引發的疾病症狀最嚴重，死亡率約在 5-10%。其次是漢城型，死亡率約為 1-2% (臺灣最常見為漢城型)，感染此型病毒的患者多有肝炎症狀。普馬拉型引起的症狀最輕微，致死率只有 0-0.2%。

三、鑑於近日網路謠傳造成民衆恐慌，已於 105 年 4 月 28 日發布「漢他莫驚慌，不會人傳人，防鼠三不最重要，網路謠言別亂傳」新聞稿，嚴正駁斥此類不實謠言，並呼籲民衆散布有關傳染病流行疫情之謠言或傳播不實之流行疫情消

息，足以生損害於公眾或他人者，可依傳染病防治法科處新臺幣 50 萬元以下罰金。本府衛生局並已聯繫市刑大科技犯罪偵查組，協助於批踢踢等網路社群網站搜尋有無散布不實漢他病毒疫情謠言的撰文。

四、加強宣導「不讓鼠來、不讓鼠住、不讓鼠吃」三不政策，藉以預防感染漢他病毒，餐飲業、市場、食品工廠等應特別注重環境清潔與衛生，並採取相關防鼠滅鼠措施；民衆平時應留意生活周遭老鼠可能入侵的途徑，家中廚餘或動物飼料應妥為處理，同時清除老鼠可能躲藏的死角，如倉庫、儲藏室等。清理鼠類排泄物時，應先配戴口罩及橡膠手套，並用稀釋漂白水（10 公升清水+100cc 市售漂白水）或酒精進行噴灑，待消毒作用 30 分鐘後再行清理，以策安全。

五、疾管署 2011 年曾針對臺灣 5 大都會地區重要鼠媒傳染病進行相關研究，結果顯示，市場

、夜市住民及工作人員為感染漢他病毒的高危險群。為提升高危險群對於漢他病毒認知，本府衛生局林盟喬副局長及苓雅區陳進德區長率領防疫團隊配合當地里長於 105 年 4 月 25 日至光華夜市及自強夜市加強宣導和稽查，除尋找鼠跡，佈放黏鼠板及鼠餌外，並稽查攤商食物與餽水物處理狀況。4 月 28 日辦理「高雄市苓雅區、前鎮區區域聯防漢他病毒滅鼠行動—社區環境大掃蕩誓師宣導活動」，現場 11 里里長、里民及市場管理委員會主委帶領攤商聯防漢他病毒滅鼠行動誓師宣導，以達共同參與、杜絕鼠患、讓民衆免於恐慌前往光華及三和市場消費之目的。

六、鑑於苓雅區 3 個病例所在區域皆有市場及夜市，攤販林立、鼠隻食物來源充足，整體老鼠密度量高，本府衛生局除擴大防疫警戒範圍外，另針對高風險場域、高市場密度警戒範圍

| | | | | |
|--|--|--|--|---|
| | | | | <p>等24處市場夜市執行「鼠不來市場、夜市滅鼠行動」。市府防疫團隊並透過里辦公處廣播宣導，衛生所分發「漢他疫情緊急防治通知單」及相關衛教單張，呼籲里民配合滅鼠、消毒工作。截至5月3日止，共計施放鼠籠及黏鼠板682處、捕獲234隻老鼠，佈放鼠餌5,505包，分發漂白水4,700瓶，清掃髒亂點295處，清掃水溝4,150公尺，逐戶發送衛教單張177里共27,068戶，執行光華、林興及林華全里環境消毒，攤商衛教宣導2,371攤，並辦理10場次衛教宣導講習計1,970人參加。</p> |
|--|--|--|--|---|

高雄市議會第 2 屆第 3 次定期大會保安部門業務質詢議員質詢事項答復表
(105.5.11 高市府衛疾管字第 10533411400 號函復)

| 質詢日期 | 議員姓名 | 質詢事項 | 主辦機關 (協辦機關) | 辦理情形 |
|---------|-------|--|----------------|--|
| 105.5.2 | 吳議員益政 | <p>漢他病毒疫情在網路及市場謠言紛傳，影響三和市場生意。請每日公布疫情及控制情形，以安民心。衛生局及環保局對於夜市及菜市場提出方法及建立 SOP。</p> | 衛生局 | <p>一、漢他疫情防治現況： 今(105)年截至5月3日止，全市漢他病毒出血熱計本土3例，皆位於苓雅區(林華里2例、光華里1例)，3例個案目前均已康復，無死亡個案。105年3月9日接獲首例本土確診個案為7旬婦人，於2月19日發病，3月9日確診，案孫女經接觸者採檢亦為陽性，為第2例確診個案。同年4月21日再確診第3例個案，為57歲魚販，4月3日發病，工作地在三和市場。</p> <p>二、漢他病毒出血熱由感染漢他病毒引起，為人畜共通傳染病，在自然界的傳播宿主為嚙齒類動物，尤其是環境中常見的老鼠，人的感染途徑包括：1.體內帶漢他病毒的老鼠排泄分泌污染的灰塵在打掃或飛揚過程中被人大量吸入 2.碰觸到污染排泄物後再</p> |

碰觸口鼻 3.極少罕見是被老鼠咬，人與人之間並不會相互傳染。潛伏期 5 天至 42 天，一般可能會出現的症狀包括發燒、頭痛、倦怠、腹痛、下背痛、噁心、嘔吐、不等程度出血現象並侵犯腎臟等。已知會引起漢他病毒出血熱的型別主要有四種，其中漢灘型和多伯伐型引發的疾病症狀最嚴重，死亡率約在 5-10%。其次是漢城型，死亡率約為 1-2%(臺灣最常見為漢城型)，感染此型病毒的患者多有肝炎症狀。普馬拉型引起的症狀最輕微，致死率只有 0-0.2%。

三、鑑於近日網路謠傳造成民衆恐慌，已於 105 年 4 月 28 日發布「漢他莫驚慌，不會人傳人，防鼠三不最重要，網路謠言別亂傳」新聞稿，嚴正駁斥此類不實謠言，並呼籲民衆散布有關傳染病流行疫情之謠言或傳播不實之流行疫情消息，足以生損害於公衆或他人者，可依傳染病防治法科處新臺幣 50

萬元以下罰金。本府衛生局並已聯繫市刑大科技犯罪偵查組，協助於批踢踢等網路社群網站搜尋有無散布不實漢他病毒疫情謠言的撰文。

四、加強宣導「不讓鼠來、不讓鼠住、不讓鼠吃」三不政策，藉以預防感染漢他病毒，餐飲業、市場、食品工廠等應特別注重環境清潔與衛生，並採取相關防鼠滅鼠措施；民衆平時應留意生活周遭老鼠可能入侵的途徑，家中廚餘或動物飼料應妥為處理，同時清除老鼠可能躲藏的死角，如倉庫、儲藏室等。清理鼠類排泄物時，應先配戴口罩及橡膠手套，並用稀釋漂白水（10 公升清水+100cc 市售漂白水）或酒精進行噴灑，待消毒作用 30 分鐘後再行清理，以策安全。

五、疾管署 2011 年曾針對臺灣 5 大都會地區重要鼠媒傳染病進行相關研究，結果顯示，市場、夜市住民及工作人員為感染漢他病毒的高危險群。為提升高危險群

對於漢他病毒認知，本府衛生局林盟喬副局長及苓雅區陳進德區長率領防疫團隊配合當地里長於 105 年 4 月 25 日至光華夜市及自強夜市加強宣導和稽查，除尋找鼠跡，佈放黏鼠板及鼠餌外，並稽查攤商食物與餽水物處理狀況。4 月 28 日辦理「高雄市苓雅區、前鎮區區域聯防漢他病毒滅鼠行動—社區環境大掃蕩誓師宣導活動」，現場 11 里里長、里民及市場管理委員會主委帶領攤商聯防漢他病毒滅鼠行動誓師宣導，以達共同參與、杜絕鼠患、讓民衆免於恐慌前往光華及三和市場消費之目的。

六、鑑於苓雅區 3 個病例所在區域皆有市場及夜市，攤販林立、鼠隻食物來源充足，整體老鼠密度量高，本府衛生局除擴大防疫警戒範圍外，另針對高風險場域、高市場密度警戒範圍等 24 處市場夜市執行「鼠不來市場、夜市滅鼠行動」。市府防疫團

| | | | |
|--|--|--|--|
| | | | <p>隊並透過里辦公處廣播宣導，衛生所分發「漢他疫情緊急防治通知單」及相關衛教單張，呼籲里民配合滅鼠、消毒工作。截至 5 月 4 日止，共計施放鼠籠及黏鼠板 682 處、捕獲 234 隻老鼠，佈放鼠餌 5,505 包，分發漂白水 4,700 瓶，清掃髒亂點 295 處，清掃水溝 4,150 公尺，逐戶發送衛教單張 177 里共 27,068 戶，執行光華、林興及林華全里環境消毒，攤商衛教宣導 2,371 攤，並辦理 10 場次衛教宣導講習計 1,970 人參加。</p> <p>七、有關漢他病毒症候群防治工作，中央疾管署已訂有防治工作指引供參。本府衛生局亦已於全球資訊網架設「漢他病毒症候群」專區，提供漢他病毒症候群簡介、新聞稿、防治工作指引、宣導品及防治成果供市民閱覽。</p> |
|--|--|--|--|

高雄市議會第 2 屆第 3 次定期大會保安部門業務質詢議員質詢事項答復表
 (105.5.11 高市府衛疾管字第 10533435700 號函復)

| 質詢日期 | 議員姓名 | 質詢事項 | 主辦機關 (協辦機關) | 辦理情形 |
|---------|-------|--|----------------|--|
| 105.5.2 | 曾議員俊傑 | 今年登革熱疫情如何？目前有多少病例？登革熱對高雄影響很大，過去二年疫情猶如失控，希望今年疫情能控制得住。 | 衛生局 | <p>一、本市去（104）年本土登革熱共計 19,723 例，今（105）年截至 5 月 4 日止計本土 340 例、境外 6 例。自 105 年 1 月 1 日起本市全面改採社區動員孳生源清除為主、噴藥為輔的「登革熱生態防治法」。宣導市民朋友配合「孳生源檢查取代室內噴藥」的新政策，務必主動巡檢居家環境，清除室內外積水容器，如輪胎、鐵鋁罐、帆布、寶特瓶、盆栽底盤及空地、菜園內水桶等，也別忘記巡視頂樓及地下室。確實清除積水環境，才能降低社區病媒蚊密度，防止疫情蔓延，確保自身及家人健康。</p> <p>二、今（105）年初陳金德副市長率本府防疫團隊考察新加坡登革熱防治，今年起，在防治任務分工中，本府亦參考新加坡做法，採取人蚊管控分離，聯合作戰防疫的</p> |

任務分工，由環保局主政負責環境面的防疫工作，由衛生局負責個案疫情調查與醫療照護，由民政局主政負責社區動員，期藉由任務分工各司其職，戰時聯合防疫，達到減緩疫情擴散速度，降低感染致死率的目標。為提升醫療照護品質，有效降低登革熱致死率，本府衛生局已啟動「登革熱整合式醫療照護計畫」確保市民健康安全。

三、本市位處熱帶氣候，每年必將面對登革熱流行疫情，近 2 年來登革熱疫情規模日趨嚴峻，年新增病例數超過萬例，跨冬流行的疫情，使得登革病毒已有本土化趨勢。去（104）年本市本土登革熱 19,723 例，造成 112 人死亡，致死率達 0.57%。分析本市登革熱死亡個案年齡中位數約為 74 歲，研判老年人口合併慢性疾患感染後延遲就醫，是造成感染致死主因，因應全球暖化南台灣日益嚴峻的疫情，透過強化醫療照護研擬有效的減災減損

的防疫策略，有效降低登革熱死亡人數，是當務之急。

四、為降低疫情高峰期，民衆湧往醫學中心造成急診擁塞甚而造成重症個案無法得到妥適照護情形，本府衛生局本（105）年度策辦「登革熱整合式醫療照護計畫」，期推廣基層醫療院所使用快篩試劑，及早發掘個案，及早介入公共衛生緊急防治措施。工作重點在推廣醫療端執行登革熱快速檢驗（NS1）、快速診斷、快速通報，密集返診追蹤監控臨床症狀（Daily monitoring），早期發掘重症病例，並透過健全的轉診制度確保登革重症病患獲得良好的醫療照護，早期介入進行系統性的防蚊、滅蚊及居家照護、重症警示症狀衛教，除可降低感染者於病毒血症期間散播病毒造成社區次波感染風險，亦能提高患者及家屬對登革重症警示徵狀的警覺程度，降低重症患者延遲就醫衍生的死亡風險，達到「快速診斷、分流照

護、降低病毒傳播風險、降低死亡風險」之四大目標。臚列重點工作事項如下：

(一)基層院診所實施「登革熱三合一整合式醫療」：

1. 普設快篩檢驗、快速通報—快篩陽性即進行重症警示症狀評估。
2. 基層診所門診追蹤暨轉診制度。
3. 登革熱確診個案疫調與衛教。

(二)地區級以上醫療院所強化臨床照護品質：

1. 確診個案依「登革熱診療指引」及「臨床照護路徑」密切照護，病患。
2. 成立登革熱責任門診，提供醫療網絡內診所轉介個案進行每日返診監測 Daily Monitoring。
3. 依臨床照護路徑，評估個案達 B 級直接住院觀察，C 級轉診重症治療。

(三)衛生所健康照護追蹤：

1. 轄區內醫療院所連

| | | | | |
|---------|-------|-------------------------------|-------|--|
| 105.5.2 | 曾議員俊傑 | 漢他病毒目前疫情如何？如何做防疫工作？疫情可以控制得住嗎？ | 衛 生 局 | <p>結與轉介。</p> <ol style="list-style-type: none"> 2.個案回至社區由衛生所追蹤管理。 3.掌握個案每日監測及健康狀況。 4.疫情監控，提供個案衛教訊息。 <p>一、漢他疫情防治現況： 今（105）年截至 5 月 4 日止，全市漢他病毒出血熱計本土 3 例，皆位於苓雅區（林華里 2 例、光華里 1 例），3 例個案目前均已康復，無死亡個案。105 年 3 月 9 日接獲首例本土確診個案為 7 旬婦人，於 2 月 19 日發病，3 月 9 日確診，案孫女經接觸者採檢亦為陽性，為第 2 例確診個案。同年 4 月 21 日再確診第 3 例個案，為 57 歲魚販，4 月 3 日發病，工作地在三和市場。</p> <p>二、漢他病毒出血熱由感染漢他病毒引起，為人畜共通傳染病，在自然界的傳播宿主為嚙齒類動物，尤其是環境中常見的老鼠，人的感染途徑包括：1.體內帶漢他病毒的老鼠排泄分泌污染</p> |
|---------|-------|-------------------------------|-------|--|

的灰塵在打掃或飛揚過程中被人大量吸入 2. 碰觸到污染排泄物後再碰觸口鼻 3. 極少罕見是被老鼠咬，人與人之間並不會相互傳染。潛伏期 5 天至 42 天，一般可能會出現的症狀包括發燒、頭痛、倦怠、腹痛、下背痛、噁心、嘔吐、不等程度出血現象並侵犯腎臟等。已知會引起漢他病毒出血熱的型別主要有四種，其中漢灘型和多伯伐型引發的疾病症狀最嚴重，死亡率約在 5-10%。其次是漢城型，死亡率約為 1-2% (臺灣最常見為漢城型)，感染此型病毒的患者多有肝炎症狀。普馬拉型引起的症狀最輕微，致死率只有 0-0.2%。

三、鑑於近日網路謠傳造成民衆恐慌，已於 105 年 4 月 28 日發布「漢他莫驚慌，不會人傳人，防鼠三不最重要，網路謠言別亂傳」新聞稿，嚴正駁斥此類不實謠言，並呼籲民衆散布有關傳染病流行疫情之謠言或傳播不實之流行疫情消

息，足以生損害於公眾或他人者，可依傳染病防治法科處新臺幣 50 萬元以下罰金。本府衛生局並已聯繫市刑大科技犯罪偵查組，協助於批踢踢等網路社群網站搜尋有無散布不實漢他病毒疫情謠言的撰文。

四、加強宣導「不讓鼠來、不讓鼠住、不讓鼠吃」三不政策，藉以預防感染漢他病毒，餐飲業、市場、食品工廠等應特別注重環境清潔與衛生，並採取相關防鼠滅鼠措施；民衆平時應留意生活周遭老鼠可能入侵的途徑，家中廚餘或動物飼料應妥為處理，同時清除老鼠可能躲藏的死角，如倉庫、儲藏室等。清理鼠類排泄物時，應先配戴口罩及橡膠手套，並用稀釋漂白水（10 公升清水+100cc 市售漂白水）或酒精進行噴灑，待消毒作用 30 分鐘後再行清理，以策安全。

五、疾管署 2011 年曾針對臺灣 5 大都會地區重要鼠媒傳染病進行相關研究，結果顯示，市場

、夜市住民及工作人員為感染漢他病毒的高危險群。為提升高危險群對於漢他病毒認知，本府衛生局林盟喬副局長及苓雅區陳進德區長率領防疫團隊配合當地里長於 105 年 4 月 25 日至光華夜市及自強夜市加強宣導和稽查，除尋找鼠跡，佈放黏鼠板及鼠餌外，並稽查攤商食物與餽水物處理狀況。4 月 28 日辦理「高雄市苓雅區、前鎮區區域聯防漢他病毒滅鼠行動—社區環境大掃蕩誓師宣導活動」，現場 11 里里長、里民及市場管理委員會主委帶領攤商聯防漢他病毒滅鼠行動誓師宣導，以達共同參與、杜絕鼠患、讓民眾免於恐慌前往光華及三和市場消費之目的。

六、鑑於苓雅區 3 個病例所在區域皆有市場及夜市，攤販林立、鼠隻食物來源充足，整體老鼠密度量高，本府衛生局除擴大防疫警戒範圍外，另針對高風險場域、高市場密度警戒範圍

| | | | | |
|---------|-------|--|-------|---|
| | | | | <p>等24處市場夜市執行「鼠不來市場、夜市滅鼠行動」。市府防疫團隊並透過里辦公處廣播宣導，衛生所分發「漢他疫情緊急防治通知單」及相關衛教單張，呼籲里民配合滅鼠、消毒工作。截至5月4日止，共計施放鼠籠及黏鼠板682處、捕獲257隻老鼠，佈放鼠餌5,505包，分發漂白水4,700瓶，清掃髒亂點295處，清掃水溝4,150公尺，逐戶發送衛教單張178里共27,268戶，執行光華、林興及林華全里環境消毒，攤商衛教宣導2,408攤，並辦理12場次衛教宣導講習計2,030人參加。</p> |
| 105.5.2 | 曾議員俊傑 | 請衛生局、環保局有一致性作法，勿各自為政，協助做好登革熱、漢他病毒、腸病毒防疫工作。 | 衛 生 局 | 一、有關本市登革熱防治，業已成立「高雄市政府登革熱防治專案小組」，由市長擔任總指揮，副市長擔任召集人，衛生局局長為執行秘書，民政局、環保局局長為副執行秘書，本府其餘各局處長為成員，定期召開市府登革熱防治協調會議（疫情流行期每 |

2 週召開 1 次)，負責訂定工作計畫及協調指揮作業，使登革熱防治工作能順利推動進行。每 2 至 4 週於市政會議進行登革熱防治報告，使市長掌握全市疫情狀況及有效進行防疫資源調度。此外，為加強登革熱防治工作小組成員橫向溝通，每週由環保局副局長邀集小組成員召開工作小組會議。

二、今（105）年初陳金德副市長率本府防疫團隊考察新加坡登革熱防治，今年起，在防治任務分工中，本府亦參考新加坡做法，採取人蚊管控分離，聯合作戰防疫的任務分工，由環保局主政負責環境面的防疫工作，由衛生局負責個案疫情調查與醫療照護，由民政局主政負責社區動員，期藉由任務分工各司其職，戰時聯合防疫，達到減緩疫情擴散速度，降低感染致死率的目標。

三、因應腸病毒疫情，本市防治規劃及具體作為如下：

【第一段預防-健康促

進特殊保護】

(一)本府動員及社區防疫：

- 1.建置本府腸病毒防治動員計畫（含啓動及各局處分工事項）。
- 2.與本府教育局、社會局進行教托育機構聯合輔導訪查。
- 3.督導衛生所於腸病毒流行期前進行國小、幼兒園、托嬰中心洗手設備查核，加強腸病毒通報與防治整備輔導。
- 4.設計腸病毒警示貼紙發放本市國小及幼兒園聯絡簿，與本府教育局共同辦理教托育機構「防疫戰士認證」活動。
- 5.配合本府經發局轄管商業機構查核，針對本市賣場、百貨、速食店、兒童遊戲室、市場進行洗手設備與環境消毒督導查核。
- 6.本府觀光局加強督導轄管旅宿業者、動物園洗手設備與環境消毒抽查。

7.透過跨局處資源與合作，進行腸病毒防治多媒體宣導。

8.發放警示貼紙並加強宣導醫療院所診間、兒童遊戲區及遊樂器材等消毒，於疾病流行期關閉使用遊戲區、遊戲器材，以有效防阻疾病流行。

(二)多媒體宣導：

1.建置「腸病毒專區」，不定期發布新聞稿提醒民衆注意，透過網頁、海報、單張、LINE 加強宣導家長從外返家，先用肥皂洗手、洗臉、換衣服後再接觸家中小孩，以避免感染腸病毒。

2.規劃腸病毒多元媒體宣導，包含平面媒體、廣播托播、電視跑馬燈等。

(三)分眾族群宣導：

1.幼童及家長創意宣導

(1) 3/23 結合科工館辦理 30 場「洗動動 腸病毒掰掰」腸病毒宣導活動。

(2) 3/26 本府教育局及衛生局連袂宣導防疫「高雄囡仔節～雄愛安心玩、親子野餐趣」腸病毒防治宣導。

(3) 紙芝居劇團「腸病毒軍團攻防記」4/1 於本市國小及幼兒園巡迴開跑（約 30 場）。

(4) 4/2 本府衛生局與科工館辦理「手護健康 腸病毒 ByeBye」大型宣導活動。

(5) 另 4 至 6 月間結合親子聚集場所擴大行銷：市圖總館、本市各大育兒資源中心、誠品書局、課後共學團等公共空間。

2. 教托育機構人員、重點族群衛教

(1) 針對轄區幼托人員機構進行腸病毒通報暨疫情處置教育訓練。

(2) 結合本府社會局社區保母系統辦

理保母人員腸病毒防治教育訓練。

- (3)針對隔代教養、外籍配偶及社區民衆腸病毒重症前兆宣導，每所辦理社區教育訓練 2 場次。

【第二段預防-早期診斷早期治療】

(一)輕、重症與群聚監測：

- 1.與本府教育局、社會局共同監測教托育機構腸病毒通報與停課班級數，設計停課衛教告知單強化校方與家長的風險溝通。
- 2.落實腸病毒重症通報個案疫情調查，督請院方每日回傳個案住院追蹤表，掌握病情發展。
- 3.落實群聚通報及感控介入，群聚疫情即早控制預防次波感染。

(二)辦理醫護人員教育訓練

- 1.本府衛生局於 4-5 月流行期辦理 1-2 場醫事人員腸病毒

| | | | | |
|--|--|--|--|--|
| | | | | <p>感染管制教育訓練。</p> <p>2.督責本市 7 家腸病毒責任醫院辦理醫事人員腸病毒臨床處置教育訓練。</p> <p>【第三階段-限制殘障復健】</p> <p>(一)規劃本市 7 家腸病毒重症責任醫院，並建立聯繫窗口，針對腸病毒重症個案優先轉送。</p> <p>(二)視疫情狀況建立本市腸病毒重症責任醫院 Line 溝通聯繫平台。</p> <p>(三)依據腸病毒重症病程，設計印製「注意腸病毒 掌握黃金治療時間」海報與單張供醫療院所張貼發放，衛教民衆不同病程時期防治處理注意事項。</p> |
|--|--|--|--|--|

高雄市議會第 2 屆第 3 次定期大會保安部門業務質詢議員質詢事項答復表

(105.5.11 高市府衛醫字第 10533461400 號函復)

| 質詢日期 | 議員姓名 | 質詢事項 | 主辦機關 (協辦機關) | 辦理情形 |
|---------|-------|--|----------------|---|
| 105.5.2 | 鄭議員新助 | 衛福部宣導民衆生病要就醫診治。但對於感冒等輕症疾病到藥局買感冒藥服用即可改善，也不會浪費健保資源，請建議衛福部調整宣導內容。 | 衛生局 | <p>一、民衆感冒時應做好個人健康管理，並落實正確就醫觀念，可就近至社區基層診所看診，病情如需進一步手術、檢查或住院時，再由基層診所或家庭醫師協助轉診，此外社區藥局藥師或藥劑生亦提供調劑處方及用藥諮詢等服務，透過專業醫師與藥師共同守護，確保民衆用藥安全。</p> <p>二、另有關建議衛福部調整宣導內容乙節，本府衛生局以105年5月11日高市府衛醫字第10533461401號函移請衛生福利部參卓。</p> |

| 高雄市議會第 2 屆第 3 次定期大會保安部門業務質詢議員質詢事項答復表 (105.5.12 高市府衛疾管字第 10533416800 號函復) | | | | |
|---|-------|---------------------------|----------------|---|
| 質詢日期 | 議員姓名 | 質詢事項 | 主辦機關 (協辦機關) | 辦理情形 |
| 105.5.2 | 林議員宛蓉 | 登革熱病患擠爆急診室，影響醫療體系運作，如何改善？ | 衛生局 | 一、本市位處熱帶氣候，每年必將面對登革熱流行疫情，近 2 年來登革熱疫情規模日趨嚴峻，年新增病例數超過萬例，跨冬流行的疫情，使得登革病毒已有本土化趨勢。去(104)年本市本土登革熱 19,723 例，造成 112 人死亡，致死率達 0.57%。分析本市登革熱死亡個案年齡中位數約為 74 歲，研判老年人口合併慢性疾患感染後延遲就醫，是造成感染致死主因，因應全球暖化南台灣日益嚴峻的疫情，透過強化醫療照護研擬有效的減災減損的防疫策略，有效降低登革熱死亡人數，是當務之急。 二、為降低疫情高峰期，民衆湧往醫學中心造成急診擁塞甚而造成重症個案無法得到妥適照護情形，本府衛生局本(105)年度策辦「登革熱整合式醫療照護計畫」，期 |

推廣基層醫療院所使用快篩試劑，及早發掘個案，及早介入公共衛生緊急防治措施。工作重點在推廣醫療端執行登革熱快速檢驗（NS1）、快速診斷、快速通報，密集返診追蹤監控臨床症狀（Daily monitoring），早期發掘重症病例，並透過健全的轉診制度確保登革重症病患獲得良好的醫療照護，早期介入進行系統性的防蚊、滅蚊及居家照護、重症警示症狀衛教，除可降低感染者於病毒血症期間散播病毒造成社區次波感染風險，亦能提高患者及家屬對登革重症警示徵狀的警覺程度，降低重症患者延遲就醫衍生的死亡風險，達到「快速診斷、分流照護、降低病毒傳播風險、降低死亡風險」之四大目標。臚列重點工作事項如下：

(一)基層院診所實施「登革熱三合一整合式醫療」：

1. 普設快篩檢驗、快速通報—快篩陽即進行重症警示症狀

| | | | | |
|---------|-------|--------------|-------|--|
| 105.5.2 | 林議員宛蓉 | 中央在本市成立國家蚊媒傳 | 衛 生 局 | <p>評估。</p> <p>2.基層診所門診追蹤暨轉診制度。</p> <p>3.登革熱確診個案疫調與衛教。</p> <p>(二)地區級以上醫療院所強化臨床照護品質：</p> <p>1.確診個案依「登革熱診療指引」及「臨床照護路徑」密切照護病患。</p> <p>2.成立登革熱責任門診，提供醫療網絡內診所轉介個案進行每日返診監測 Daily Monitoring。</p> <p>3.依臨床照護路徑，評估個案達 B 級直接住院觀察，C 級轉診重症治療。</p> <p>(三)衛生所健康照護追蹤：</p> <p>1.轄區內醫療院所連結與轉介。</p> <p>2.個案回至社區由衛生所追蹤管理。</p> <p>3.掌握個案每日監測及健康狀況。</p> <p>4.疫情監控，提供個案衛教訊息。</p> <p>一、「高雄市登革熱研究中心」與財團法人國家衛</p> |
|---------|-------|--------------|-------|--|

染病防治研究中心，該中心預算遭立法院刪除，會影響本市防疫工作推動嗎？

生研究院所屬「國家級蚊媒防治研究中心」已於本（105）年 4 月 22 日同時揭牌正式啓用，兩中心主要任務分別如下所述：

(一)高雄市登革熱研究中心：

全球暖化登革熱等蟲媒疾病在全球快速蔓延中，高雄市每年必將面對日益嚴峻的蟲媒傳染病疫情挑戰，為永續傳承防疫經驗，透過實證研究支持公共衛生防疫政策，今（105）於本市成立專責的「高雄市登革熱研究中心」期能結合國內蟲媒傳染病學有專精之專家學者，透過實證研究支持公共衛生政策，研發前瞻、創新、實務可行且有效防疫方法，進行協助南台灣或其他熱帶、亞熱帶國家解決登革熱問題。研究中心之機關任務係以研究為導向，可將各項防治效度之實證研究提供給市府防疫團隊防疫參考，以支持防疫政策推動。中心

重點研究發展方向如下：

- 1.臨床研究：研發符合本市市民所需的臨床治療指引及精進個案照護方法，減少感染及合併症發生風險，有效降低致死率。
- 2.流行病學研究：運用地理圖資、數理運算模組等技術，探討危險因子、疫情趨勢、流行病學、社區、環境及活動等變項因素，開發登革熱疫情風險預警系統及疫情傳播模式，提供防疫政策擬定之參考依據。
- 3.病毒研究：登革熱病毒監測、分子流病探討分析以及新的偵測方式的研發，深入探究登革病毒之變異程度，結合產官學研各領域加速診斷技術的開發。
- 4.蟲媒研究：病媒生態基礎研究以及化學、生物及物理防治方法研析，運用

病媒調查基礎資料，加強埃及斑蚊分佈監測，達預警與強化防治目標，結合國內外分子生物科技技術，培育基因蚊等前瞻性生物防治技術，運用於全方位防治。

(二)國家級蚊媒防治研究中心：

國家級蚊媒防治研究中心將與本府防疫團隊及本市登革熱研究中心密切合作，因應第一線防疫作戰需求進行研發，配合本市過去登革熱防治經驗與防治重點，結合防治大隊工作內容、醫院收治病患之臨床醫療資訊，從「蚊媒防治技術」、「流行病學調查」、「建立 GIS 之預警與決策系統」等三大方向切入，尋求更好更有效的蚊蟲監控與蚊媒傳染病防治對策，並培育具有田間實務問題解決能力之專業防治團隊。中心主要重點工作如下：

1. 透過地方病媒蚊生

| | | | | |
|---------|-------|--------|-------|--|
| 105.5.2 | 林議員宛蓉 | 漢他病毒疫情 | 衛 生 局 | <p>態調查（如孳生源分佈及抗藥性調查等）、登革熱血清型調查與流行病學研究，及病毒基因變異分析，期望獲得完整之登革熱流行趨勢，及發展早期重症預測之技術。</p> <p>2.整合地理環境因素、病媒蚊生態調查、病毒流行病學及臨床收治等資料，運用 GIS 平台進行巨量資料分析，探討相互間之關聯性，進而預估及模擬風險程度，協助地方政府建置有效之在地化病媒蚊監測預警與防治體系。</p> <p>二、本市登革熱研究中心將與財團法人國家衛生研究院所屬「國家級蚊媒防治研究中心」密切合作，為高雄市登革熱防治及相關研究貢獻心力。此外，「國家級蚊媒防治研究中心」任務屬輔助性質，其預算如遭刪除，並不直接影響本市防疫工作推動。</p> <p>一、漢他疫情防治現況：</p> |
|---------|-------|--------|-------|--|

網路謠傳四起，造成三和市場、光華夜市生意減少三成，請利用市府群組等多元管道澄清疫情現況、傳播途徑、防範方法。苓雅疫區及鄰近的前鎮地區要同步防疫，以防老鼠流竄。

今（105）年截至 5 月 4 日止，全市漢他病毒出血熱計本土 3 例，皆位於苓雅區（林華里 2 例、光華里 1 例），3 例個案目前均已康復，無死亡個案。105 年 3 月 9 日接獲首例本土確診個案為 7 旬婦人，於 2 月 19 日發病，3 月 9 日確診，案孫女經接觸者採檢亦為陽性，為第 2 例確診個案。同年 4 月 21 日再確診第 3 例個案，為 57 歲魚販，4 月 3 日發病，工作地在三和市場。

二、漢他病毒出血熱由感染漢他病毒引起，為人畜共通傳染病，在自然界的傳播宿主為嚙齒類動物，尤其是環境中常見的老鼠，人的感染途徑包括：1. 體內帶漢他病毒的老鼠排泄分泌污染的灰塵在打掃或飛揚過程中被人大量吸入 2. 碰觸到污染排泄物後再碰觸口鼻 3. 極少罕見是被老鼠咬，人與人之間並不會相互傳染。潛伏期 5 天至 42 天，一般可能會出現的症狀包括發燒、頭痛、倦怠、腹

痛、下背痛、噁心、嘔吐、不等程度出血現象並侵犯腎臟等。已知會引起漢他病毒出血熱的型別主要有四種，其中漢灘型和多伯伐型引發的疾病症狀最嚴重，死亡率約在 5-10%。其次是漢城型，死亡率約為 1-2%(臺灣最常見為漢城型)，感染此型病毒的患者多有肝炎症狀。普馬拉型引起的症狀最輕微，致死率只有 0-0.2%。

三、鑑於近日網路謠傳造成民衆恐慌，已於 105 年 4 月 28 日發布「漢他莫驚慌，不會人傳人，防鼠三不最重要，網路謠言別亂傳」新聞稿，嚴正駁斥此類不實謠言，並呼籲民衆散布有關傳染病流行疫情之謠言或傳播不實之流行疫情消息，足以生損害於公衆或他人者，可依傳染病防治法科處新臺幣 50 萬元以下罰金。本府衛生局並已聯繫市刑大科技犯罪偵查組，協助於批踢踢等網路社群網站搜尋有無散布不實漢他病毒疫情謠言的撰文。

四、加強宣導「不讓鼠來、不讓鼠住、不讓鼠吃」三不政策，藉以預防感染漢他病毒，餐飲業、市場、食品工廠等應特別注重環境清潔與衛生，並採取相關防鼠滅鼠措施；民衆平時應留意生活周遭老鼠可能入侵的途徑，家中廚餘或動物飼料應妥爲處理，同時清除老鼠可能躲藏的死角，如倉庫、儲藏室等。清理鼠類排泄物時，應先配戴口罩及橡膠手套，並用稀釋漂白水（10 公升清水+100cc 市售漂白水）或酒精進行噴灑，待消毒作用 30 分鐘後再行清理，以策安全。

五、疾管署 2011 年曾針對臺灣 5 大都會地區重要鼠媒傳染病進行相關研究，結果顯示，市場、夜市住民及工作人員爲感染漢他病毒的高危險群。爲提升高危險群對於漢他病毒認知，本府衛生局林盟喬副局長及苓雅區陳進德區長率領防疫團隊配合當地里長於 105 年 4 月 25 日至光華夜市及

自強夜市加強宣導和稽查，除尋找鼠跡，佈放黏鼠板及鼠餌外，並稽查攤商食物與餽水物處理狀況。4 月 28 日辦理「高雄市苓雅區、前鎮區區域聯防漢他病毒滅鼠行動—社區環境大掃蕩誓師宣導活動」，現場 11 里里長、里民及市場管理委員會主委帶領攤商聯防漢他病毒滅鼠行動誓師宣導，以達共同參與、杜絕鼠患、讓民衆免於恐慌前往光華及三和市場消費之目的。

六、鑑於苓雅區 3 個病例所在區域皆有市場及夜市，攤販林立、鼠隻食物來源充足，整體老鼠密度量高，本府衛生局除擴大防疫警戒範圍外，另針對高風險場域、高市場密度警戒範圍等 24 處市場夜市執行「鼠不來市場、夜市滅鼠行動」。市府防疫團隊並透過里辦公處廣播宣導，衛生所分發「漢他疫情緊急防治通知單」及相關衛教單張，呼籲里民配合滅鼠、消毒工作。截至 5 月 4

| | | | | |
|--|--|--|--|--|
| | | | | <p>日止，共計施放鼠籠及黏鼠板 682 處、捕獲 257 隻老鼠，佈放鼠餌 5,505 包，分發漂白水 4,700 瓶，清掃髒亂點 295 處，清掃水溝 4,150 公尺，逐戶發送衛教單張 178 里共 27,268 戶，執行光華、林興及林華全里環境消毒，攤商衛教宣導 2,408 攤，並辦理 12 場次衛教宣導講習計 2,030 人參加。</p> <p>七、有關漢他病毒症候群防治工作，中央疾管署已訂有防治工作指引供參。本府衛生局亦已於全球資訊網架設「漢他病毒症候群」專區，提供漢他病毒症候群簡介、新聞稿、防治工作指引、宣導品及防治成果供市民閱覽。</p> |
|--|--|--|--|--|

| 高雄市議會第 2 屆第 3 次定期大會保安部門業務質詢議員質詢事項答復表 (105.5.12 高市府環衛字第 10534361201 號函復) | | | | |
|--|-------|----------|----------------|--|
| 質詢日期 | 議員姓名 | 質詢事項 | 主辦機關 (協辦機關) | 辦理情形 |
| 105.5.2 | 陳議員信瑜 | 小黑蚊防治對策。 | 環境保護局 | 一、小黑蚊幼蟲為陸生，棲息在潮濕、有光照的土壤地表上，如竹林、花圃、花台、綠地、菜園、邊溝、邊坡、樹下等，與蚊子幼蟲為水生不同，且以需要光合作用的藍綠藻、綠藻等藻類為食，並非環境髒亂或積水所導致，亦無病媒疾病傳染問題，先予敘明。 二、按高雄市政府訂定「高雄市小黑蚊防治行動計畫」伍、業務分工，本局係負責辦理如清潔隊、掩埋場、焚化廠等環境保護設施場所防治及宣導，與針對民衆陳情之公共區域進行噴藥防治。惟化學防治僅能暫時降低成蟲密度，正確治本之道為避免青苔的滋生或清除，斷絕幼蟲生長的食物來源，另藉由長袖（褲）及鞋襪等衣著保護，使雌蟲無法因叮咬而獲得產卵所需之養分，以阻斷小黑蚊 |

| | | | | |
|--|--|--|--|--|
| | | | | <p>滋生棲息地及繁殖。 三、檢附「高雄市小黑蚊防治行動計畫」乙份，請貴席參閱。</p> |
|--|--|--|--|--|

高雄市
小黑蚊防治行動計畫

高雄市政府

高雄市小黑蚊防治行動計畫

壹、緣由

小黑蚊不是蚊子，而是屬於雙翅目蠓科的台灣缺蠓，是一種體型微小的吸血昆蟲，俗稱「黑微仔」，是台灣原生種的吸血昆蟲，具有感應到人的氣味才起飛吸血特性；生活史分為卵、幼蟲、蛹、成蟲四個時期，完成一個生活史約時20-30天。

小黑蚊成蟲體長約1.4mm，雌蟲嗜吸人血，吸血活動白天進行，以上午11點至下午3點為吸血高峰易被叮咬。雌蟲習性低飛，飛行高度一般不超過1公尺，因此多叮人體小腿、手背、手肘等部位，叮咬後會產生奇癢、紅腫等症狀，嚴重者會產生過敏反應；吸飽血的雌蟲懷卵2-3天即可產卵，一次可產10至百顆卵，且散狀產卵，卵產於濕度較高與陽光微弱易孳生藍綠藻之土表，其幼蟲主要以藍綠藻與綠藻等藻類為食。

小黑蚊為滋擾性昆蟲，目前尚無傳播疾病的記載，2011年小黑蚊專家會議上將小黑蚊危害等級區分訂定為5個等級（如表一）。由於小黑蚊之吸血特性，因此人的活動與行為也是決定台灣缺蠓密度高低的重要因子；如在農莊、社區、村落、學校、廟口、公園、風景區、遊樂區等人多或人群聚集活動場所都是小黑蚊可能猖獗危害的地方。近年來由於環境與生態改變、植栽施肥方式及休閒活動發達等因素，危害區域由以往的偏僻鄉鎮逐漸擴散至都會區，使得小黑蚊危害由局部地方性問題迅速蔓延成全市的生態環境問題，更直接影響民眾生活品質及休閒旅遊產業的發展。

表一、小黑蚊危害等級

| 小黑蚊密度等級 | 參考性危害程度 | 各密度等級蟲數 |
|---------|---------|------------------|
| 0 | 無危害 | 0 隻/20 分鐘 |
| 1 | 輕度 | 1-5 隻/20 分鐘 |
| 2 | 中度 | 6-20 隻 / 20 分鐘 |
| 3 | 中重度 | 21-50 隻 / 20 分鐘 |
| 4 | 嚴重 | 51-100 隻 / 20 分鐘 |
| 5 | 極嚴重 | >100 隻 / 20 分鐘 |

貳、現況

本市小黑蚊孳生危害，目前多在社區、學校等人群聚集處危害。

參、計畫目標

- 一、本市小黑蚊防治工作之推動，需本府各局處共同分工執行，明確劃分各機關權責及分工事項，以多元管道共同進行防治工作。
- 二、透過宣導強化民眾小黑蚊防治意識，降低生活環境中孳生源的產生。
- 三、採用個人防護及環境管理的概念與作法，有效降低小黑蚊密度。

肆、本市小黑蚊防治策略

小黑蚊防治工作必須從「環境」及「人群聚集」著手，採用個人防護及環境管理方式，將個人防護、環境管理等各種技術與方法，依不同區域環境特性，設計有效的防治策略與做法，同時進行社區民眾與政府機關教育宣導，才是未來防治工作應重視的方向。

一、個人防護

(一) 衣著保護

最簡單有效的防護方法就是穿著長袖、長褲及鞋襪，兼顧舒適又能防止小黑蚊叮咬的效果並避免在有小黑蚊的地方逗留。避免被叮沒有吸到血，雌蟲就不能獲得產卵所需的養分，積極意義在阻斷小黑蚊的繁殖是真正治本的方法。

(二) 教育宣導

小黑蚊是蠓科吸血昆蟲，並非一般的蚊子，因此許多民眾不瞭解小黑蚊，不知道如何防治小黑蚊，因此有必要推動全面性的小黑蚊防治推廣教育。

(三) 隔絕氣味

建議擦拭香水例如明星花露水，以隔絕人氣味，減少小黑蚊叮咬，發揮防止叮咬效果。

(四) 叮咬防治

小黑蚊叮咬的患部可用冷水沖洗或冰敷消腫，舒緩痛癢的感覺，也有人推薦塗抹食用白醋，具有很好的止癢效果。

二、環境管理

小黑蚊幼蟲主要以藍綠藻、綠藻等藻類為食物，藻類的滋長需要潮濕的環境及適當的光線，環境中有藻類滋長的具體指標就是「青苔」。因此，避免青苔的滋生或是清除青苔，即可避免提供小黑蚊幼蟲生長的食物來源，亦可阻斷小黑蚊滋生棲息地及危害。有關防治方法如下：

- (一) 以鐵鏟、鋼刷刮除磚、石、坡坎、水泥表面之青苔，或以圓鍬、鋤頭翻動具有青苔之土表。可採用清水刷除青苔、高壓水柱清洗施用除藻劑、殺菌劑消除藻類、應用透明漆或其他防水塗料上漆、彩繪牆面、邊坡等處，可保有較長的防治功效。
- (二) 採用植被覆蓋環境管理方式，如日照充足的區域選用蔓花生與蜆蜞菊等向陽性草種；遮蔭處則可選種玉龍等耐陰性草種。
- (三) 將盆栽易生青苔處覆蓋景觀砂、碎石等資材。
- (四) 周圍水溝與藻類滋生環境實施除藻。
- (五) 裸露地表利用植栽、碎石、細砂、木塊等進行披覆，或定期翻動土表。
- (六) 改善裸露排水口，將水流直接引入水溝。
- (七) 牆面以高壓水柱清洗或刮除後，施以漂白水或彩繪。
- (八) 加裝織有殺蟲劑的防蟲紗網。

三、化學防治

在小黑蚊危害的高密度區，可使用合格的环境衛生用藥進行緊急化學防治撲殺成蟲，快速降低成蟲密度，並配合個人防護及清除幼蟲棲地防治做法，方可有

效處理小黑蚊問題。

伍、業務分工

| 小黑蚊防治推廣工作跨局處分工事項 | |
|------------------|---|
| 主(協)辦機關 | 權責分工及協調事項 |
| 農業局 | 辦理農業及休閒農場執行小黑蚊防治及宣導工作： 1. 休閒農場小黑蚊危害情形調查及防治。 2. 輔導休閒農場之防治宣導及農地防治。 3. 彙整本市小黑蚊防治成果。 |
| 民政局 | 辦理村里、社區進行防治教育宣導與防治工作： 1. 加強村、里幹事小黑蚊防治宣導。 2. 執行各社區村里小黑蚊危害情形調查及滋擾情形。 |
| 環境保護局 | 辦理轄管環境保護設施場所小黑蚊防治及教育宣導工作： 1. 環境保護設施場所小黑蚊危害情形調查。 2. 針對轄管環境保護設施場所進行防治及宣導。 3. 對本市民眾陳情之公共區域進行噴藥防治，以即時降低小黑蚊之危害。 |
| 教育局 | 辦理所屬學校，進行防治教育宣導與校區防治工作： 1. 督導所屬學校進行小黑蚊危害情形調查及防治。 2. 督導執行衛生教育與做好個人保護之宣教工作。 |
| 觀光局 | 辦理所屬風景特定區及轄管區域進行宣導及防治： 1. 風景區內小黑蚊危害情況調查。 2. 執行所轄小黑蚊防治工作與教育宣導。 3. 結合觀光地區告示及文宣，宣導遊客做好個人防護。 |
| 衛生局 | 辦理防治教育宣導與醫療工作： 1. 協助辦理社區小黑蚊防治宣導。 2. 結合現有病媒蚊防治宣導教育計畫，教育民眾瞭解小黑蚊生態習性與個人保護。 3. 醫療照護及用藥諮詢。 |
| 工務局 | 辦理轄管建物、公園綠地、濕地及土地週邊環境場所小黑蚊危害情形調查、防治及教育宣導工作 |
| 水利局 | 辦理轄管市管河川邊坡、排水系統、水利用地等區域小黑蚊危害情形調查、防治工作與教育宣導。 |
| 交通局 | 辦理轄管公有停車場等區域小黑蚊危害情形調查、防治工作與教育宣導。 |
| 文化局 | 辦理轄管古蹟等區域小黑蚊危害情形調查、防治工作與教育宣導。 |
| 經濟發展局 | 辦理本市市場、商圈等區域小黑蚊危害情形調查、防治工作與教育宣導。 |
| 其他各局處 | 辦理轄管建物、土地週邊環境之小黑蚊危害情形調查、管理、防治及教育宣導工作。 |

陸、小黑蚊處理防治標準作業程序

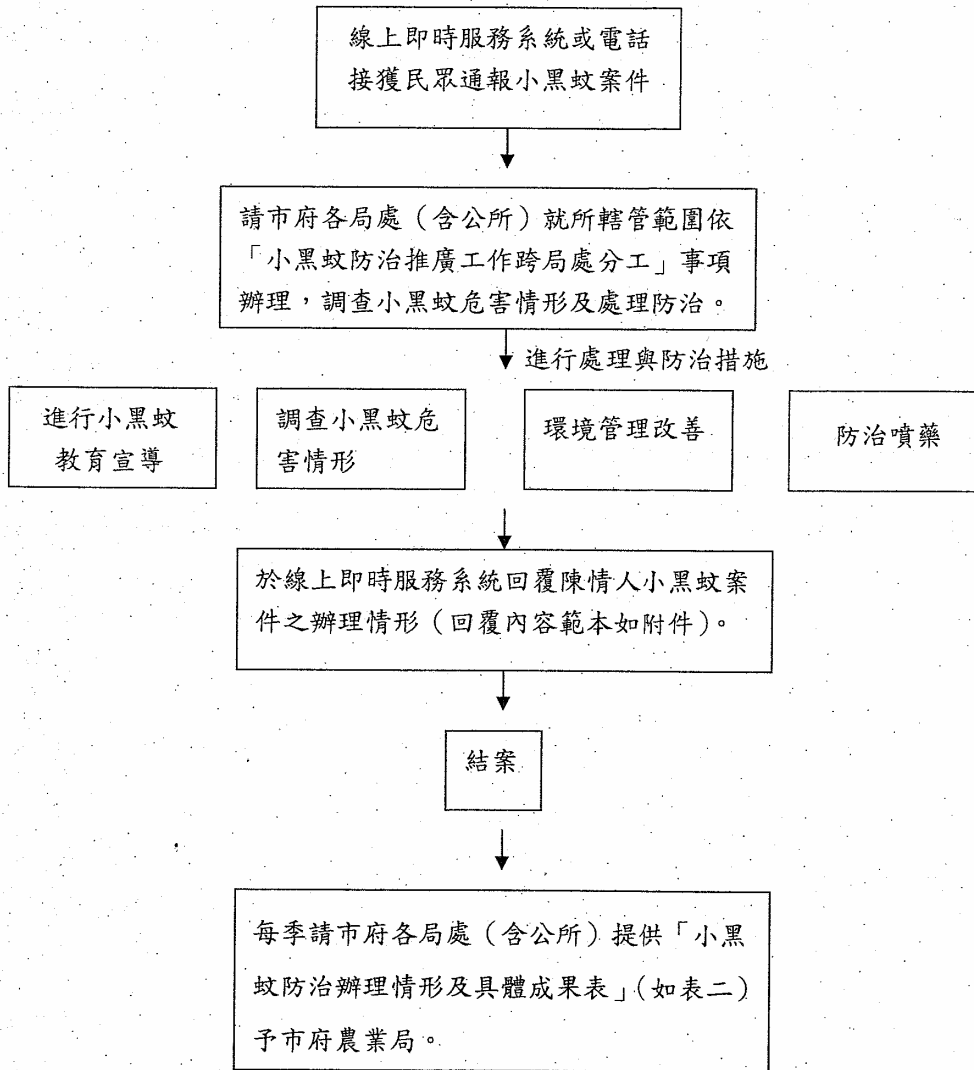

附件

線上即時服務系統回覆辦理情形範例：

親愛的○您好：

有關台端於○年○月○日反映之事項收悉，市長非常重視並交下本局處理，茲將查處結果敬復如下：

有關您反映○區有小黑蚊造成困擾乙案，本局業於○月○日派員現勘有小黑蚊危害情形，有關小黑蚊防治說明如下：

小黑蚊不是蚊子而是雙翅目蠓科的台灣鉞蠓，體長約 1.4mm，極為細小肉眼不易看見，習性低飛，故多叮咬小腿為主，主要活動時間為上午 10 時至下午 3 時，若在傍晚出現體型較大之吸血昆蟲，多為三斑家蚊及環蚊家蚊。小黑蚊非環境髒亂或積水所導致，亦無病媒疾病傳染問題，主因為人類開發觀光、大眾運輸工具等建設，使郊區都市化，讓小黑蚊隨著交通工具來到人類居住的環境，民眾可採「以個人防護與環境管理為主，化學防治為輔」的綜合防治方法：

- (1)個人防護：戶外的民眾穿著長袖衣服、長褲，可減少小黑蚊的叮咬，塗抹忌避劑（或防蚊液）則可避免小黑蚊為害身體的裸露部位。
- (2)環境整頓：青苔為小黑蚊孳生的指標，如屋簷下、水溝邊緣、庭院牆角、農耕地等以翻土或刮除青苔，並在移除後之地表種植密生草種覆蓋，或加鋪碎石、小木塊等，降低幼蟲孳生。
- (3)物理防治：在小黑蚊為害的地區，學校、住家、工廠可裝置細網目的紗門、紗窗，以阻隔成蟲飛入室內。

小黑蚊的防治工作需民眾合力協助，定期自我檢查、清理居家附近環境，做好個人防護是最好之防護措施。

本案業於○年○月○日以電話向您說明，倘您對本案處理結果還有任何疑問，歡迎您與承辦人○○○電話：○○○○○○○聯繫，我們同仁將會詳細為您說明，再次感謝您對市政的關心並熱心提供建言。

敬祝您

身體健康 萬事如意

高雄市○○○局長 ○○○敬上

表二

| 高雄市小黑蚊防治辦理情形及具體成果表 第__季 | |
|-------------------------|--|
| 辦理單位 | |
| 小黑蚊防治辦理情形 | |
| 具體成果 | |

柒、結語

經查小黑蚊無天敵，目前尚無一勞永逸的小黑蚊防除技術，唯有加強對小黑蚊的認知，以個人防護與環境管理為主的正確防治觀念，由本府各局、處經常性持續防治，清除青苔，方可避免市民遭小黑蚊之危害，享有良好的生活品質。

| 高雄市議會第 2 屆第 3 次定期大會保安部門業務質詢議員質詢事項答復表 (105.5.13 高市府衛疾管字第 10533485500 號函復) | | | | |
|---|-------|---|----------------|---|
| 質詢日期 | 議員姓名 | 質詢事項 | 主辦機關 (協辦機關) | 辦理情形 |
| 105.5.2 | 黃議員紹庭 | 登革熱 103 年及 104 年死亡病例高於歷年總和，今年請做好防疫工作，確診病例及死亡病例不要再創紀錄。 | 衛生局 | 一、本市位處熱帶氣候，每年必將面對登革熱流行疫情，近 2 年來登革熱疫情規模日趨嚴峻，年新增病例數超過萬例，跨冬流行的疫情，使得登革病毒已有本土化趨勢。去(104)年本市本土登革熱 19,723 例，造成 112 人死亡，致死率達 0.57%。分析本市登革熱死亡個案年齡中位數約為 74 歲，研判老年人口合併慢性疾患感染後延遲就醫，是造成感染致死主因，因應全球暖化南台灣日益嚴峻的疫情，透過強化醫療照護研擬有效的減災減損的防疫策略，有效降低登革熱死亡人數，是當務之急。 二、為降低疫情高峰期，民衆湧往醫學中心造成急診擁塞甚而造成重症個案無法得到妥適照護情形，本府衛生局本(105)年度策辦「登革熱整合式醫療照護計畫」，期 |

推廣基層醫療院所使用快篩試劑，及早發掘個案，及早介入公共衛生緊急防治措施。工作重點在推廣醫療端執行登革熱快速檢驗（NS1）、快速診斷、快速通報，密集返診追蹤監控臨床症狀（Daily monitoring），早期發掘重症病例，並透過健全的轉診制度確保登革重症病患獲得良好的醫療照護，早期介入進行系統性的防蚊、滅蚊及居家照護、重症警示症狀衛教，除可降低感染者於病毒血症期間散播病毒造成社區次波感染風險，亦能提高患者及家屬對登革重症警示徵狀的警覺程度，降低重症患者延遲就醫衍生的死亡風險，達到「快速診斷、分流照護、降低病毒傳播風險、降低死亡風險」之四大目標。臚列重點工作事項如下：

(一)基層院診所實施「登革熱三合一整合式醫療」：

1. 普設快篩檢驗、快速通報—快篩陽即進行重症警示症狀

| | | | | |
|---------|-------|--------------|-------|--|
| 105.5.2 | 黃議員紹庭 | 市府跨局處登革熱指揮中心 | 衛 生 局 | <p>評估。</p> <p>2.基層診所門診追蹤暨轉診制度。</p> <p>3.登革熱確診個案疫調與衛教。</p> <p>(二)地區級以上醫療院所強化臨床照護品質：</p> <p>1.確診個案依「登革熱診療指引」及「臨床照護路徑」密切照護病患。</p> <p>2.成立登革熱責任門診，提供醫療網絡內診所轉介個案進行每日返診監測 Daily Monitoring。</p> <p>3.依臨床照護路徑，評估個案達 B 級直接住院觀察，C 級轉診重症治療。</p> <p>(三)衛生所健康照護追蹤：</p> <p>1.轄區內醫療院所連結與轉介。</p> <p>2.個案回至社區由衛生所追蹤管理。</p> <p>3.掌握個案每日監測及健康狀況。</p> <p>4.疫情監控，提供個案衛教訊息。</p> <p>一、有關本市登革熱防治，業已成立「高雄市政府</p> |
|---------|-------|--------------|-------|--|

，衛生局長擔任什麼角色？
5 月份的重點工作？

登革熱防治專案小組」，由市長擔任總指揮，副市長擔任召集人，衛生局局長為執行秘書，民政局、環保局局長為副執行秘書，本府其餘各局處長為成員，定期召開市府登革熱防治協調會議（疫情流行期每 2 週召開 1 次），負責訂定工作計畫及協調指揮作業，使登革熱防治工作能順利推動進行。每 2 至 4 週於市政會議進行登革熱防治報告，使市長掌握全市疫情狀況及有效進行防疫資源調度。此外，為加強登革熱防治工作小組成員橫向溝通，每週由環保局副局長邀集小組成員召開工作小組會議。

二、今（105）年初陳金德副市長率本府防疫團隊考察新加坡登革熱防治，今年起，在防治任務分工中，本府亦參考新加坡做法，採取人蚊管控分離，聯合作戰防疫的任務分工，由環保局主政負責環境面的防疫工作，由衛生局負責個案疫情調查與醫療照護，由民政局主政負責社區

動員，期藉由任務分工各司其職，戰時聯合防疫，達到減緩疫情擴散速度，降低感染致死率的目標。

三、高雄市去（104）年本土登革熱共計19,723例，造成112人死亡，致死率達0.57%。分析本市死亡個案，其年齡中位數約為74歲，且多數有高血壓、糖尿病等慢性疾病。鑒於高齡人口合併慢性疾病感染後延遲就醫，是造成感染致死主因，為提升醫療照護品質，有效降低登革熱致死率，本府衛生局自今（105）年5月3日起啓動「登革熱整合式醫療照護計畫」，期透過「基層醫院診所實施登革熱三合一整合式醫療」、「地區級以上醫院強化臨床照護品質」及「衛生所健康照護追蹤」三大策略，有效降低登革熱死亡人數，並落實病人分級與分流制度。

高雄市政府登革熱防疫指揮中心組織架構圖

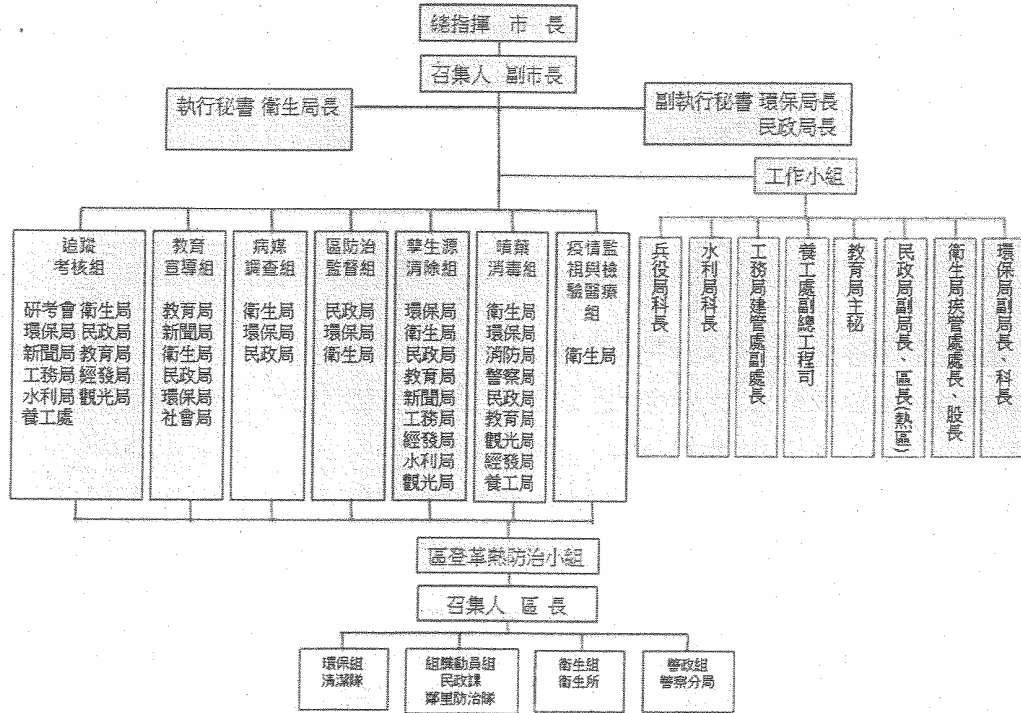

| | | | | |
|---------|-------|--------------------------------------|-------|---|
| 105.5.2 | 黃議員紹庭 | 登革熱已流行 10 餘年，到目前尚未有防疫風險預警圖，如何做好預防工作？ | 衛 生 局 | <p>一、有關本市登革熱風險地圖，本府衛生局已規劃於「高雄市登革熱民衆即時通」APP 中呈現，民衆可透過手機下載該 APP 軟體，立即得知所在地或指定地的登革熱疫情及相關風險地圖資訊，該 APP 預計於 105 年 6 月上架提供。</p> <p>二、今（105）年初陳金德副市長率本府防疫團隊考察新加坡登革熱防治，今年起，在防治任務分工中，本府亦參考新加坡做法，採取人蚊管控分離，聯合作戰防疫的任務分工，由環保局主政負責環境面的防疫工作，由衛生局負責個案疫情調查與醫療照護，由民政局主政負責社區動員，期藉由任務分工各司其職，戰時聯合防疫，達到減緩疫情擴散速度，降低感染致死率的目標。</p> <p>三、高雄市去（104）年本土登革熱共計 19,723 例，造成 112 人死亡，致死率達 0.57%。分析本市死亡個案，其年齡中位數約為 74 歲，且多數有高血壓、糖尿病等慢性疾</p> |
|---------|-------|--------------------------------------|-------|---|

病。鑒於高齡人口合併慢性疾病感染後延遲就醫，是造成感染致死主因，為提升醫療照護品質，有效降低登革熱致死率，本府衛生局自今（105）年5月3日起啓動「登革熱整合式醫療照護計畫」，期透過「基層醫院診所實施登革熱三合一整合式醫療照護計畫」、「地區級以上醫院強化臨床照護品質」及「衛生所健康照護追蹤」三大策略，有效降低登革熱死亡人數，並落實病人分級與分流制度。



| | | | | |
|---------|-------|--|-------|--|
| 105.5.2 | 黃議員紹庭 | 去年某個區域布氏指數 2 級，但卻發生 40 個病例的群聚疫情，原因是什麼？ | 衛 生 局 | <p>一、依據中央衛生福利部疾病管制署之前所訂定之「登革熱/屈公病防治工作指引」，凡調查顯示其病媒蚊密度（布氏指數之級數）超過 2 級以上的村里，就有發生登革熱流行的風險，應通知環保單位及村里（鄰）長配合進行孳生源清除。</p> <p>二、如某區域經調查病媒蚊密度不高，但群聚病例多，極有可能該區有大型隱藏性孳生源未被發現（如積水地下室或陽性水溝）。</p> <p>三、此外，中央疾管署亦表示，依據現行的監測結果，發現病媒蚊指數與流行疫情之相關性不高，這可能是因為各縣市政府實際執行病媒蚊密度調查之地點選擇及樣本數，有時會為了因應疫情或防治需要而選定，不一定為隨機取樣，故無法顯示相關。因此，環境保護署於 2016 年 1 月 5 日召開之登革熱防治策略分析研討會中，多位病媒防治專家建議應另行規劃監測模式，待研議後中央疾管</p> |
|---------|-------|--|-------|--|

| | | | | |
|---------|-------|---------------------------------------|-------|---|
| 105.5.2 | 黃議員紹庭 | 市府編列 1,400 萬元鋪設水溝蓋紗網、作法待考量、鋪設後如何進行噴藥？ | 衛 生 局 | <p>署會再進一步公布監測方法供各縣市政府依循。</p> <p>一、有關水溝鋪設細紗網防蚊，去（104）年度已由本市高、次流行風險區區公所執行「屋後溝鋪設紗網試辦計畫」選定轄內適當里別其鋪有塑膠隔板且完成汙水接管之屋後溝，試辦「屋後溝鋪設紗網」，並教育民衆後續自行清理維護紗網及水溝，以達環境維護滅蚊之效。前述計畫共計鋪設 11 行政區（含新興、三民、前金、苓雅、鹽埕、左營、小港、楠梓、前鎮、鼓山、鳳山區）；20 里；完成長度 3,391 公尺。</p> <p>二、經評估成效，多處溝段因住家疏於維護或民衆亂丟菸蒂等因素，紗網呈現破損狀態，導致失去防蚊效用。此外，民衆如未主動清除細紗網上落葉、落塵，如遇超大豪雨來襲，將不利溝渠排水，進而造成淹水。</p> <p>三、水溝鋪設細紗網後，不可使用熱煙霧槍執行溝</p> |
|---------|-------|---------------------------------------|-------|---|

| | | | | |
|---------|-------|--|-------|--|
| 105.5.2 | 黃議員紹庭 | 舊式水溝隱藏式大型孳生源分佈資料衛生局掌握多少？多久沒有清除了？建議建立防疫風險預警圖，定期檢查大型孳生源、標註記號，疫情發生前做好清疏、噴藥。 | 衛 生 局 | <p>渠內噴藥，以避免細紗網燒毀失去其功效。如需執行溝渠內噴藥，應先掀開水溝蓋後再施作。</p> <p>四、本府防疫團隊今（105）年度將研擬水溝蓋加裝銅製細網的可行性，然而水溝鋪設細網僅能防止蚊蟲飛出，要澈底預防水溝孳生蚊蟲，仍以「改善水溝內部結構避免積水」及「水溝清淤保持暢通」為最有效的方式。</p> <p>一、水溝權管機關為本府環境保護局，本府防疫團隊如查獲水溝孳生登革熱病媒蚊（陽性水溝），皆會記錄詳細地點，並登錄於高雄市登革熱疫情防治資訊整合系統以利後續列管及查詢。</p> <p>二、高雄市登革熱疫情防治資訊整合系統目前整合了本市積水地下室、資源回收場、廢棄輪胎回收場、髒亂空屋、廢棄冷卻水塔、陽性水溝、髒亂空地、儲水菜園及其他重要場域等大型孳生源列管點，並可透過該系統之 GIS 功能於地</p> |
|---------|-------|--|-------|--|

| | | | | |
|--|--|--|--|---|
| | | | | <p>圖呈現各列管點位置，藉以提供本府各權管單位及區級指揮中心定期複查、清疏及噴藥防治。</p> <p>三、本府衛生局另規劃設計「登革熱定位即時通」APP，結合前述高雄市登革熱疫情防治資訊整合系統資料庫，本府防疫團隊於戶外執行相關防疫工作時，可透過手機執行此套 APP，即時查詢個案、列管點位置及相關疫情資訊，現場亦可 GPS 定位列管點、上傳勘查及複查照片。</p> <p>四、有關本市登革熱風險地圖，本府衛生局已規劃於「高雄市登革熱民衆即時通」APP中呈現，民衆可透過手機下載該 APP軟體，立即得知所在地或指定地的登革熱疫情及相關風險地圖資訊，該APP預計於105年6月上架提供。</p> |
|--|--|--|--|---|

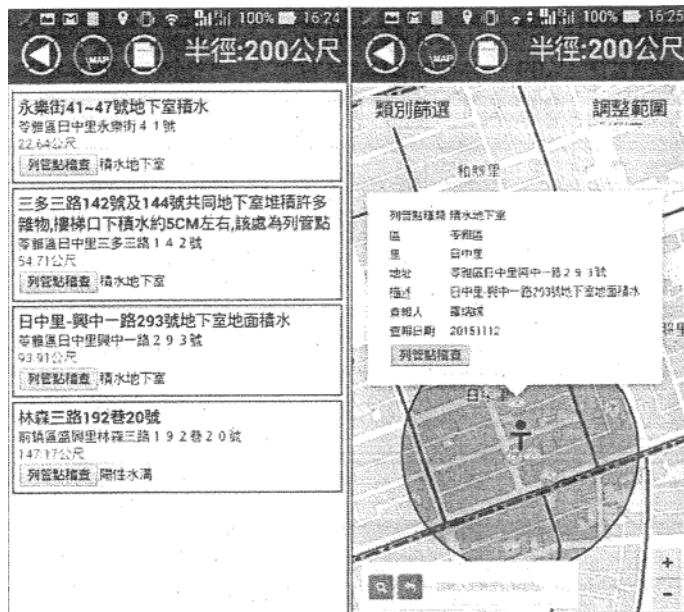



高雄市議會第 2 屆第 3 次定期大會保安部門業務質詢議員質詢事項答復表
(105.5.13 高市府警交字第 10571593600 號函復)

| 質詢日期 | 議員姓名 | 質詢事項 | 主辦機關 (協辦機關) | 辦理情形 |
|---------|-------|--|----------------|---|
| 105.5.2 | 陳議員慧文 | 當交通事故發生時，員警常常不問理由就先開罰單，等到初步分析判定出來，沒有違規的人又要去申訴，不但申訴案件激增，也造成民怨，請警察局回去研議一下，是否可以等初步分析判定出來後，再開罰單？ | 警察局 交通大隊 | <p>本府警察局對於道路交通事故，當事人違規行為已為具體明確不待查明者（如：無照駕駛、酒後駕車超出標準值…等），依其具體違規事實舉發；餘道路交通事故經初步分析研判結果後，確認有違反道路交通管理處罰條例行為，才依規定舉發。</p> <p>相關法令依據：</p> <p>一、道路交通事故處理辦法第 13 條第 1 項規定：道路交通事故案件當事人或利害關係人，得於下列期間向警察機關申請閱覽或提供相關資料：</p> <p>(一)於事故現場得申請提供道路交通事故當事人登記聯單。</p> <p>(二)於事故七日後得申請閱覽或提供現場圖、現場照片。</p> <p>(三)於事故三十日後得申請提供道路交通事故初步分析研判表。</p> <p>二、道路交通管理處罰條例第 90 條規定：「違反本條例之行為，自行為成立之日起；行為有連續</p> |

或繼續之狀態者，自行爲終了之日起，逾三個月不得舉發。但汽車肇事致人受傷或死亡案件，因肇事責任不明，已送鑑定者，其期間自鑑定終結之日起算。」

三、違反道路管理事件統一裁罰基準及處理細則第 10 條第 1 項暨第 2 項第 4 款規定：「交通勤務警察或依法令執行交通稽查任務人員，對於違反道路管理事件之稽查，應認真執行；其有不服稽查而逃逸之人、車，得追蹤稽查之。前項稽查，查獲違反道路管理事件之舉發方式如下：…四、肇事舉發：發生道路交通事故，肇事原因或肇事責任不明，經分析研判或鑑定後，確認有違反本條例行爲之舉發。」

四、道路交通事故處理規範第 50 點規定：「交通事故有關當事人之違規行爲，由審核小組審核後製單舉發，或由審核小組將道路交通事故初步分析研判通知原單位後，由原處理單位製單舉發。但當事人之違規行

| | | | | |
|--|--|--|--|---|
| | | | | <p>為，依「道路交通管理處罰條例」應當場移置（代）保管其車輛、禁上行（駕）駛，或依「違反道路管理事件統一裁罰基準及處理細則」第 16 條之規定應當場暫代保管其物件者，由處理單位先行製單舉發，並註記於交通事故調查報告表送審核小組檢核。」</p> <p>五、道路交通事故處理規範第 51 點規定：「當事人違規行為已為具體明確不待查明，不論其是否為已送鑑定之一方，應依其具體違規行為依道路交通管理處罰條例第九十條前段規定舉發。」</p> <p>六、道路交通事故處理規範第 52 點規定：「當事人有違反道路管理事件之行為，自行為成立之日起；行為有連續或繼續之狀態者，自行為終了之日起，逾三個月不得舉發。但汽車肇事致人受傷或死亡案件，因肇事責任不明，已送鑑定者，其期間自鑑定終結之日起算。」</p> |
|--|--|--|--|---|

高雄市議會第 2 屆第 3 次定期大會保安部門業務質詢議員質詢事項答復表
(105.5.16 高市府環廢管字第 10534387800 號函復)

| 質詢日期 | 議員姓名 | 質詢事項 | 主辦機關 (協辦機關) | 辦理情形 |
|---------|-------|--|----------------|---|
| 105.5.2 | 陳議員信瑜 | <p>一、自己垃圾自己燒（代燒別縣市垃圾問題）。</p> <p>二、代燒量是否有一定規範及標準說明，並請提供 3 年來代燒量與項目資料。</p> | 環境保護局 | <p>一、本府環境保護局係配合行政院環境保護署垃圾處理區域聯防機制之政策，並考量轄內四座焚化廠餘裕量與兩座焚化廠委外操作契約保證量等因素，協助代處理外縣市家戶垃圾。本府環保局管控外縣市家戶垃圾進廠量，以處理本市垃圾為主，並同時滿足兩座委外操作焚化廠契約保證量為目標。</p> <p>二、焚化廠為政府重大公共工程建設，本市所轄四座焚化廠部分經費來自中央補助建設，廢棄物處理為縣市政府間區域合作互惠項目的一種，期望共同站在人民福祉的觀點上，解決垃圾處理的問題。本市各焚化廠設有污染防制設備，且均有定期保養、維修及歲修作業，排放均符合相關法規標準。本府轄下焚化廠將加強外縣市清運車輛檢查，避免收受不適燃廢棄物，亦</p> |

| | | | | |
|--|--|--|--|--|
| | | | | <p>請各縣環保局加強垃圾分類等作業，確保清運至本府轄下焚化廠之廢棄物種類。</p> <p>三、本市轄下四座焚化廠近3年代處理外縣市家戶垃圾數量彙整如下表。</p> |
|--|--|--|--|--|

| 縣市別 | | 年度 | | |
|--------|-----|-----------|------------|------------|
| | | 102 年 | 103 年 | 104 年 |
| 1 | 金門縣 | 9,892.58 | 10,271.22 | 12,109.81 |
| 2 | 澎湖縣 | 17,284.80 | 16,644.68 | 17,777.34 |
| 3 | 臺東縣 | 19,845.98 | 33,303.96 | 19,784.72 |
| 4 | 南投縣 | 5,419.96 | 3,284.20 | 21,173.58 |
| 5 | 彰化縣 | 9,685.50 | 1,936.07 | 10,025.80 |
| 6 | 臺中市 | — | — | 5,933.76 |
| 7 | 雲林縣 | 20,504.62 | 39,199.88 | 34,953.32 |
| 8 | 屏東縣 | 1,229.17 | 15,466.64 | 4,957.82 |
| 合計(公噸) | | 83,862.61 | 120,106.65 | 126,716.15 |

高雄市議會第 2 屆第 3 次定期大會保安部門業務質詢議員質詢事項答復表
(105.5.16 高市府警交字第 10571598900 號函復)

| 質詢日期 | 議員姓名 | 質詢事項 | 主辦機關 (協辦機關) | 辦理情形 |
|---------|-------|-------------|----------------|--|
| 105.5.2 | 劉議員馨正 | 取締酒駕的SOP流程？ | 警察局 交通大隊 | <p>一、法令依據</p> <p>依據警察職權行使法第 8 條規定(攔停交通工具採行措施)警察對於已發生危害或依客觀合理判斷易生危害之交通工具，得予以攔停並採行下列措施：</p> <p>(一)要求駕駛人或乘客出示相關證件或查證其身分。</p> <p>(二)檢查引擎、車身號碼或其他足資識別之特徵。</p> <p>(三)要求駕駛人接受酒精濃度測試之檢定。</p> <p>警察因前項交通工具之駕駛人或乘客有異常舉動而合理懷疑其將有危害行為時，得強制其離車；有事實足認其有犯罪之虞者，並得檢查交通工具。</p> <p>二、取締酒駕流程簡述如下</p> <p>(一)勤務部署：</p> <p>於稽查地點前方設置告示牌及警示設施(如警示燈、交通錐)，</p> |

並於適當位置設置攝影機，全程錄影蒐證。

。

(二)執行過程：

1.過濾、攔停車輛應符合比例原則，有疑似酒後駕車者，由指揮人員指揮其暫停、觀察，其餘車輛指揮迅速通過。

2.未依指示停車接受酒測稽查之車輛：

(1)逃逸之車輛經攔停者：

員警出示證件表明身分，告知未依指示停車接受酒測稽查，予以製單舉發，並當場移置保管其車輛，研判駕駛人有否飲酒徵兆，詢問飲酒結束時間後，依規定對其實施酒測及辦理後續相關事宜。

(2)逃逸之車輛無法攔停者：

對於逃逸之車輛，除依道路交通管理處罰條例第七條之二第一項

第四款逕行舉發，並依道路交通管理處罰條例第三十五條第四項規定論處：棄車逃逸者，除依前開規定舉發外，並當場移置保管該車輛。

3.觀察研判：

- (1)指揮車輛停止後，應告知執行取締酒駕勤務，以酒精檢知器檢知或觀察駕駛人體外表徵，有無飲酒徵兆。
- (2)如研判駕駛有飲酒徵兆，指揮車輛靠邊停車，要求接受酒精濃度檢測，如研判未飲用酒類或其他類似物，則指揮迅速通過。

4.執行注意事項：

- (1)檢測應全程連續錄影並詢問受測者飲用酒類、或其他類似物結束時間，其距檢測時已達 15 分鐘以上者，即予檢測。但遇有受測者

| | | | | |
|---------|-------|--|------------------|--|
| | | | | <p>不告知該結束時間或距該結束時間未達 15 分鐘者，告知其可於漱口或距該結束時間達 15 分鐘後進行檢測；有請求漱口者，提供漱口，並告知受測者儀器檢測之流程及應注意事項。</p> <p>(2)檢測時插上新吹嘴，引導駕駛人口含吹嘴吐氣。如儀器取完成則成功，如因儀器問題或受測者未符合檢測流程，致儀器檢測失敗，應說明原因，請其重新接受檢測。</p> |
| 105.5.2 | 劉議員馨正 | <p>一、本市今年所有的違規測速照相機新增設多少支？</p> <p>二、旗美及六龜地區增加多少？</p> <p>三、請將正確</p> | 警 察 局 交 通 大 隊 | <p>一、目前有關旗美地區及六龜地區的測速照相機數量： 美濃區5支、旗山區4支、六龜區1支，測速照相機共計10支，地點如下：</p> <p>(一)上述第4.5測照桿太近原因：茲因美濃區中華路（台28線）與</p> |

的數據提
供給本席
。

獅山街口龍肚國中附近有一處大轉彎，經常有砂石車和自小客車未減速行駛以致易肇事路口，嚴重影響龍肚國中全校師生的生命、財產危害，經地方民意代表、里長和龍肚國中校長強烈反應設立超遠、闖紅燈（雙向）各一處，以降低意外交通事故發生。

(二)上述第6.8測照桿相距不到5公里原因：茲因旗山區台28線28.8公里（超速、西向東）和旗山區旗南三路8號以北50公尺處（超速、北向南）有兩處，該路段有大轉彎又大坡度，屬性特殊路段，尤其旗山區台28線28.8公里於本年2月間甫發生機車3載，在下坡彎道時不慎擦撞山壁致死重大交通事故，經常行駛車輛、砂石車都無視道路速限標誌，常常發生超速行駛，容易發生交通事故，經當地民意代表及里長居民建議，裝設測速照相

| | | | | |
|--|--|--|--|---|
| | | | | <p>設備目的是要讓車輛能減速慢行。</p> <p>二、從 103-105 年 3 月的增設狀況：</p> <p>(一)103新設置照相設備，計3支：</p> <ol style="list-style-type: none">1.旗山區旗南三路 8 號以北 50 公尺處。2.美濃區復興街一段 480 號前。3.六龜區旗六公路新威國小前。 <p>(二)104新設置照相設備，計3支：</p> <ol style="list-style-type: none">1.美濃區中華路（台 28 線）與獅山街口。2.旗山區中華路與華中街口（申請供電中）。3.美濃區中華路 77 號對面(台 28 線 40.7K)。 <p>(三)105年目前規劃中</p> <p>三、從103-105年3月告發件數。(如附表)</p> |
|--|--|--|--|---|

| 編號 | 地點 | 備註 |
|----|--|---------|
| 1 | 美濃區美興街 232 號前 (月光山隧道前方) | 99 年設置 |
| 2 | 美濃區中山路二段 359 巷口 | 102 年設置 |
| 3 | 美濃區復興街一段 480 號前 | 103 年設置 |
| 4 | 美濃區中華路(台 28 線)與獅山街口(闖紅燈、東向西) | 104 年設置 |
| 5 | 美濃區中華路 77 號對面 (台 28 線 40.7K 超速、西向東) | 104 年設置 |
| 6 | 旗山區台 28 線 28.8 公里處 | 101 年設置 |
| 7 | 旗山區延平一路與旗甲路一段路口 | 101 年設置 |
| 8 | 旗山區旗南三路 8 號(以北 50 公尺處) | 103 年設置 |
| 9 | 旗山區中華路與華中街口 | 104 年設置 |
| 10 | 六龜區旗六公路新威國小前 | 103 年設置 |

從 103-105 年 3 月告發件數

| 路口名稱 | 103 年 | 104 年 | 105 年 1-3 月 | 備註 |
|---------------------------|--------|--------|-------------|-------------|
| 六龜區旗六公路新威國小前 | 0 | 8,111 | 0 | 機器故障 |
| 美濃區中山路二段 359 巷口 (南向北) | 2,898 | 1,999 | 475 | |
| 美濃區美興街 232 號前 | 1,985 | 1,420 | 885 | |
| 美濃區復興街一段 480 號前 | 0 | 1,544 | 526 | 104 年 啓照 |
| 旗山區台 28 線 28.8 公里處 | 8,564 | 5,434 | 4,097 | |
| 旗山區延平一路與旗甲路一段路口 | 1,962 | 5,711 | 587 | |
| 旗山區旗南三路 8 號以北 50 公尺處(北向南) | 0 | 567 | 133 | 104 年 啓照 |
| 總計 | 15,409 | 24,486 | 6,703 | |

高雄市議會第 2 屆第 3 次定期大會保安部門業務質詢議員質詢事項答復表

(105.5.17 高市府警公字第 10533326700 號函復)

| 質詢日期 | 議員姓名 | 質詢事項 | 主辦機關 (協辦機關) | 辦理情形 |
|---------|-------|-------------------------------|----------------|--|
| 105.5.2 | 陳議員美雅 | 警用汽、機車的汰舊換新和保險情形，請給本席一份完整的報告。 | 警察局 後勤科 | <p>一、本府警察局警用汽、機車的汰舊換新情形：</p> <p>(一)本府警察局現有警用汽車 922 輛（巡邏車、偵防車使用年限 7 年、其餘車輛 10 年），逾齡數量為 451 輛，逾齡率為 48.92%。警用機車 3,527 輛（巡邏、偵防及公務機車使用年限 6 年、大型重型機車 10 年），逾齡數量為 1,816 輛，逾齡率為 51.49%。</p> <p>(二) 105 年計汰換汽車 35 輛、機車 189 輛（標餘款另增購汰換警用汽、機車），車輛汰換後，警用汽車逾齡數量降為 416 輛、逾齡率為 45.12%，警用機車逾齡數量降為 1,627 輛、逾齡率為 46.13%。</p> <p>(三)本府警察局每年均有編列預算汰換逾使用年限之警用汽、機車，各單位汰換數量則依逾齡及車況情形辦</p> |

理配置。

二、本府警察局警用汽、機車的保險情形：

(一)本府警察局警用汽、機車保險費 104 年度預算金額 469 萬 5,717 元整，105 年度預算金額 571 萬 634 元整，105 年度警用汽車均有投保強制險及第三人責任險（每 1 個人傷害 30 萬元、每 1 個意外事故傷害 60 萬元、每 1 個事故財損 10 萬元），警用機車投保強制險。

(二)警用汽車第三人責任險部分：因原先本府警察局暨各單位均已加保，保險額度歷年來符合需求且運作順暢，如果要再提高，得由各單位視財源狀況自行斟酌提高保險額度辦理，本府警察局已函請各單位酌予提高 106 年度警用汽、機車保險預算，以保障同仁權益及執勤安全。

(三)警用機車第三人責任險部分：本（105）年度警用車輛保險由台灣產物保險股份有限

| | | | | |
|--|--|--|--|--|
| | | | | <p>公司高雄分公司得標，經查各分局、大隊、隊保險經費分攤後尚有餘額，部分未加保單位本府警察局已函請各單位加保第三人責任險，經預估各單位不足金額總計約新台幣 4 萬 3,097 元，如經費有不足再由本府警察局後勤科業務費項下支援，以充份保障員警執勤安全，讓員警能安心工作。</p> |
|--|--|--|--|--|

高雄市議會第 2 屆第 3 次定期大會保安部門業務質詢議員質詢事項答復表
(105.5.17 高市府警公字第 10533348500 號函復)

| 質詢日期 | 議員姓名 | 質詢事項 | 主辦機關 (協辦機關) | 辦理情形 |
|---------|-------|---|----------------|--|
| 105.5.2 | 鄭議員新助 | 計程車司機來電陳情交通部發的車牌經過風吹日曬會氧化，因此本席建議將車牌拿筆描繪一遍，但遭警察攔檢開罰，請問遇到這種問題該如何處理？ | 警察局 交通大隊 | <p>一、依據道路交通安全規則第八條規定：「汽車牌照包括號牌、行車執照及拖車使用證，為行車之許可憑證，由汽車所有人向公路監理機關申請登記…。」，故有關號牌登記領用主管機關為公路監理機關（各地監理所、監理站），合先敘明。</p> <p>二、有關民眾陳情號牌經過風吹日曬會氧化，致字體不清並自行塗抹之情事，如經攔查，恐違反道路交通管理處罰條例第13條第1項第1款「損毀或變造汽車牌照、塗抹污損牌照，或以安裝其他器具之方式，使不能辨識其牌號。」惟仍應由執法人員依現場個案具體事實認定之。故汽車所有人倘遇有旨揭號牌不明情形，建請將號牌逕向車輛所轄之公路監理機關申請換發為宜，以避免有違規疑慮。</p> |

| | | | | |
|---------|-------|------------------------------------|----------------|--|
| 105.5.2 | 鄭議員新助 | 本市青少年犯罪率與其它縣市比較數據為何？青少年的毒品防治事有何作為？ | 警 察 局 少 年 隊 | <p>一、本市少年（兒童）觸犯刑案，104 年為 1,291 人次（少年 1,251 人次、兒童 40 人次），在 6 都（直轄市）少年（兒童）觸犯刑案人數為第三，6 都依序分別為新北市 1,615 人次（少年 1,505 人次、兒童 110 人次）、臺中市 1,315 人次（少年 1,282 人次、兒童 33 人次）、臺北市 1,277 人次（少年 1,228 人次、兒童 49 人次）、桃園市 875 人次（少年 839 人次、兒童 36 人次）、臺南市 745 人次（少年 718 人次、兒童 27 人次）。（資料來源～刑事警察局）</p> <p>二、本市少年（兒童）觸犯毒品刑案，104 年為 140 人次（一級 4 人次、二級 77 人次、三級（販賣、轉讓）59 人次），在 6 都（直轄市）少年（兒童）觸犯毒品刑案人數為第四，6 都分別為新北市 437 人次、臺中市 292 人次、桃園市 286 人次、臺北市 106 人次、臺南市 87 人次。（資料來源～刑事警察局）</p> <p>三、本府警察局防治少年的</p> |
|---------|-------|------------------------------------|----------------|--|

毒品作為如下：

- (一)警察局少年隊統計本市 104 年有 67 所學校（大專院校 11 所、高中（職）26 所及國中 30 所）學生有觸犯毒品案件，警察局、教育局均列為重點學校，一方面配合教育局、學校執行「春暉專案」，蒐集供應少年學生毒品之上源情資，加強查緝，104 年教育局提供學生施用毒品情資計 14 件，成功查獲毒品上源涉嫌人 68 人（具學生身分 22 人，非學生身分 46 人）；105 年 1-3 月計 4 件 7 人（具學生身分 4 人，非學生身分 3 人）。另一方面加強毒品危害之宣導，讓老師、少年認識毒品種類及吸食毒品產生身體、家人之危害。
- (二) 105 年 2 月 25 日檢警全面向毒品宣戰，高雄地方法院檢察署周檢察長、本府警察局局長、刑警大隊長及 17 個分局偵查隊長，共同向毒品宣戰，將大選期間 1 萬名查

賄志工化身緝毒尖兵，並由檢察官進駐全市 17 個警分局，全面掃蕩中小盤販毒網絡。另由少年隊增設「紫錐花反毒爆料專線」 kypd17@kmph.gov.tw，設計海報張貼本市所有學校及學生出入場域透過校園法治宣導等機會，期許學生能善用舉報信箱勇於檢舉，強化「校園緝毒尖兵」。

(三)資源整合：由本府警察局、教育局、衛生局、社會局、少年輔導委員會配合少家法院，採行政先行作為，綜整各機關資源，共同執行「非鴉計畫」、「春暉專案」等輔導作為。

(四) 104 年 4 月起本府警察局刑大、少年隊、各分局偵查隊均成立毒品專責分隊（小隊）、積極建立毒品虞犯資料庫，全面查緝毒品及其供應上源。

(五)配合高雄地檢署專責檢察官不定時辦理掃蕩毒品專案。

(六)警察局各分局及少年

| | | | | |
|--|--|--|--|---|
| | | | | <p>隊針對列管之毒品少年實施「防處高再犯少年（虞犯）即時高密度監督輔導」計畫，全力防制少年再犯。</p> <p>(七)每月結合本市之治安會報召開「高關懷少年聯繫會議」，針對易淪為少年聚集吸毒、販毒之公共場所，結合市府各相關局處加強稽查。每年寒暑假執行保護學生安全專案，如暑期保護少年～青春專案。</p> <p>(八)每月結合教育局校外會教官共同執行校外聯巡工作，針對學校周邊青少年、學生放學後易聚集場所進行查察、勸導、取締。</p> |
|--|--|--|--|---|

高雄市議會第 2 屆第 3 次定期大會保安部門業務質詢議員質詢事項答復表
(105.5.17 高市府環稽字第 10534560400 號函復)

| 質詢日期 | 議員姓名 | 質詢事項 | 主辦機關 (協辦機關) | 辦理情形 |
|---------|-------|---|----------------|--|
| 105.5.2 | 張議員漢忠 | <p>一、亂貼廣告，可否考量有些為業餘百姓，不用電話停話，僅以行政罰鍰，以免造成市民困擾。</p> <p>二、鳳農市場（中崙二路）垃圾亂丟，可否裝監視器，以免浪費清潔隊員每天清理後又遭不法民眾丟棄。</p> | 環境保護局 (環稽科) | <p>一、針對違規廣告物本府環境保護局現行作為係經查證違規事實後，均依電信法第 8 條第 3 項規定，將違規廣告物上之電話通知電信業者配合執行停話 6 個月處分，並依違反廢棄物清理法第 27 條規定裁處新臺幣 1,200~6,000 元罰鍰，另若經查證為房仲業者違規案件另移請本府地政局依不動產經紀業管理條例重罰 6~30 萬元罰鍰，以區分一般百姓與職業人員之差別；而有關業餘民眾張貼違規廣告部分是否免除停話處分，基於行政行為不得為差別待遇之一致性及平等原則，仍應以上述法令處分為宜。</p> <p>二、有關鳳農市場後面長期遭民眾丟棄廢棄物，本府環境保護局為維護該路段環境衛生，已協調鳳山農會派員前往清潔維護，並協助架設監視設備，加強取締，必要</p> |

| | | | | |
|--|--|--|--|---|
| | | | | <p>時，本府環境保護局將再增設監視設備，期許能徹底解決髒亂問題，以維護環境。</p> |
|--|--|--|--|---|

| 高雄市議會第 2 屆第 3 次定期大會保安部門業務質詢議員質詢事項答復表 (105.5.17 高市府環衛字第 10534584600 號函復) | | | | |
|--|-------|---|----------------|---|
| 質詢日期 | 議員姓名 | 質詢事項 | 主辦機關 (協辦機關) | 辦理情形 |
| 105.5.2 | 陳議員美雅 | 詢問登革熱疫情人心惶惶，鼓山區有一確診病例 一、預防方式（環保、衛生）。 二、環保局如何噴灑協助。 | 環境保護局 | 一、登革熱預防 為預防登革熱，防患於未然，並配合本年度高雄市生態滅蚊之方向，環保局平日由登革熱防治隊及各區清潔隊採主動監控並預防病媒蚊幼蟲孳生為主要工作，消毒噴藥則為輔，一方面避免噴藥過度造成環境汙染及蚊蟲產生抗藥性，一方面也免噴藥過度易生民怨。 二、登革熱噴灑（消毒工作之分工） (一)今年起市府推行『生態滅蚊』方法，採取『藥檢為主、消毒為輔』的工作，如非屬群聚僅為個案，室內由各區衛生所對染病個戶進行壓罐式殺蟲劑進行消毒與疫調，並針對個案周遭 50 公尺以上範圍之住戶，由環保局登革熱防治隊及清潔隊進行室內外強制孳檢，但公寓或大樓之中庭及地 |

下室等公共區域若有發現孳生源由衛生局委外噴藥人力予以噴藥消毒，室外噴藥則仍由各區清潔隊負責，範圍為個案周遭 100 公尺，必要時再予擴大範圍。

(二)如發生群聚案例，則擴大對個案周邊 100 公尺以上範圍之住戶由環保局登革熱防治隊及清潔隊進行室內外強制孳檢，室外同樣由各區清潔隊對個案周邊 200 公尺以上進行噴藥消毒。

(三)個案通報後，各區衛生所會於通報隔日起立即派員會同環保局登革熱防治隊及各區清潔隊前往進行個案 200 至 400 公尺周遭之孳生源檢查及社區疫情調查；亦會請區級指揮中心（區公所）動員社區志工同步進行孳生源清除工作。

三、鼓山區最近的一例個案是綠川里，發生於4月22日，已於4月23、24日依規定程序完成緊急防治程序，該區今年度其餘

| | | | | |
|--|--|--|--|---|
| | | | | <p>26例均屬104年延伸個案。另外今(105)年度1-4月環保局於鼓山區共開立告發單85張，其中登革熱防治隊告發76張、鼓山區清潔隊告發9張。</p> |
|--|--|--|--|---|

高雄市議會第 2 屆第 3 次定期大會保安部門業務質詢議員質詢事項答復表
(105.5.17 高市府警交字第 10571644500 號函復)

| 質詢日期 | 議員姓名 | 質詢事項 | 主辦機關 (協辦機關) | 辦理情形 |
|---------|-------|---|----------------|--|
| 105.5.2 | 曾議員俊傑 | <p>一、紅線內外可否拖吊？民衆陳情兩部車輛違停，為何僅拖吊其中一部車，另一部車卻未拖吊？原因為何？</p> <p>二、拖吊場員警是否有六年條款？員警在拖吊場待太久的人，是否該調整？</p> | 警察局 交通大隊 | <p>一、紅線內外可否拖吊乙節：</p> <p>(一)依據道路交通管理處罰條例第 56 條第 1 項第 1 款規定：「在禁止臨時停車處所不得停車」，再依同條第 4 項規定：「…第 1 項及第 2 項情形，交通勤務警察、依法令執行交通稽查任務人員或交通助理人員，應責令汽車駕駛人將車移置適當處所；如汽車駕駛人不予移置或不在車內時，得由該交通勤務警察、依法令執行交通稽查任務人員或交通助理人員為之」。另依據交通部 94 年 6 月 21 日交路字第 0940006793 號函說明二：「道路交通標誌標線號誌設置規則第 168 條規定意旨，係於劃設有禁止停車線之左、右側道路範圍內均不得停車。至倘停車地點屬既成</p> |

公眾通行之道路，不論產權是否屬於私人，仍應適用上揭規定」。是以，紅線內外皆不得違規停車，且依據本市委外拖吊 8 大違停項目，紅線停車係屬拖吊項目。

(二)本府警察局交通警察大隊憲政拖吊中隊員警於 105 年 5 月 1 日 16 時 8 分在三民區鼎新路 145 號發現兩台汽車紅線違規停車，當時執勤員警僅帶一台拖吊車，對違規情事較為嚴重之車輛（停在外側）依據前揭規定予以製單舉發並拖吊移置。17 時 52 分受理報案另一台紅線內側違停車輛，由另一名拖吊中隊員警前往處理，因員警未熟稔前揭交通部函釋規定，未依規定予以舉發移置，即請派出所到場處理，通知車主到場並駛離。

(三)有關本府警察局交通警察大隊憲政拖吊中隊員警執勤缺失，將檢討改進，並持續利用各項教育訓練機會

| | | | | |
|--|--|--|--|---|
| | | | | <p>，要求所屬遵照規定確實執行。</p> <p>二、拖吊場員警是否有六年條款乙節：交通分隊小隊長因領有主管加給有六年條款之限制，期滿若經考核優良者得於同分隊內之小隊調整之。交通分隊警員因並無管轄區，非屬職期調整範疇。</p> |
|--|--|--|--|---|

高雄市議會第 2 屆第 3 次定期大會保安部門業務質詢議員質詢事項答復表
(105.5.19 高市府環空字第 10534458000 號函復)

| 質詢日期 | 議員姓名 | 質詢事項 | 主辦機關 (協辦機關) | 辦理情形 |
|---------|-------|--------------------|----------------|--|
| 105.5.2 | 陳議員美雅 | 有關空氣品質檢測基準及如何保障學童。 | 環境保護局 | <p>本市空氣品質不良除本市污染負荷外，受到境外傳輸影響及氣候影響亦為來源之一，因冬季盛行風向吹東北季風，大陸冷氣團常挾帶境外沙塵南下，本市地理位置又位於台灣之下風、背風處易累積污染物，不易擴散，影響本市空氣品質。</p> <p>目前環保署採預報空氣品質方式，統一公開資訊提出警告，因此市民可多加留意即時空氣品質，若空品不良時，應避免外出活動或配戴口罩防護。當本市空氣品質不良時，本局採各項空污管制進行應變，包含查核工廠是否有不當排放或降載操作、營建工地加強防制措施與灑水及進行重點道路洗街等管制作為，並要求排放量前 20 大工廠施行自主管理減量之應變行動，另目前行政院環保署已研擬「空氣品質嚴重惡化緊急防制辦法部分條文修正草案」，將針對預報、初級、中級及緊急空氣品質惡化警告區域進行污染源管制，未來修正通過後，本局亦將會全力配合辦理。</p> |

| | | | |
|--|--|--|--|
| | | | <p>未來本局規劃將與教育局合作於校園大量建置微型感測器，得以更快速、更方便地了解各校即時的空氣品質。未來若能提高準確性，透過在學校設置之智慧微型監測系統，完成區域型監測，讓所有監測設施及感測器形成互聯互通的網路，增進當地監測密度，並可利用即時數據使敏感族群減少受空氣污染影響，隨時可進行應變。讓學童們能在更即時、更準確的監控預警下，讓學校單位立即啓動校區之緊急應變，減少通報時間，更進一步降低空氣品質不良所帶來的危害。</p> |
|--|--|--|--|

| 高雄市議會第 2 屆第 3 次定期大會保安部門業務質詢議員質詢事項答復表 (105.5.19 高市府環空字第 10534461900 號函復) | | | | |
|--|-------|--|----------------|--|
| 質詢日期 | 議員姓名 | 質詢事項 | 主辦機關 (協辦機關) | 辦理情形 |
| 105.5.2 | 陳議員信瑜 | 2011~2013 空氣品質不好，雖逐年改善，但全國最差 2013 突然攀升，2015 開始下降：一、要求提供資料(2013-2015)、二、詢問空氣盒子進度。 | 環境保護局 | 本市空氣品質有逐年改善現象，空氣品質不良比率從 98 年 6.65% 下降至 104 年 1.31%，顯見本市近年污染管制成效。有關本市 102 年空氣品質不良率上升情形，經比較中部空品區、雲嘉南空品區與全國平均之空品不良率，各空品區於 102 年度皆有空品不良率突然上升現象，故當年度空品不良率突然上升，屬全國性現象，主要係因受到境外傳輸及大陸冷氣團挾帶境外沙塵南下影響導致。 本局規劃將與教育局合作於校園大量建置微型感測器，得以更快速、更方便地了解各校即時的空氣品質。未來若能提高準確性，透過在學校設置之智慧微型監測系統，完成區域型監測，讓所有監測設施及感測器形成互聯互通的網路，增進當地監測密度，並可利用即時數據使敏感族群減少受空氣污染影響，隨時可進行應變。讓學童們能在更即時、更準確的監控預警下，讓學校單位立即啓動校區之緊急應變，減少通報時間，更進一步降低空 |

氣品質不良所帶來的危害。本局近期將與教育局召開研商會議，針對簡易空氣品質感測器佈設區域建議及其環境特徵分析、安裝及維運需求的協助情形、感測資料分析在空氣污染治理等面向的應用及可能效益等事項進行討論，以達成裝設最高效益。

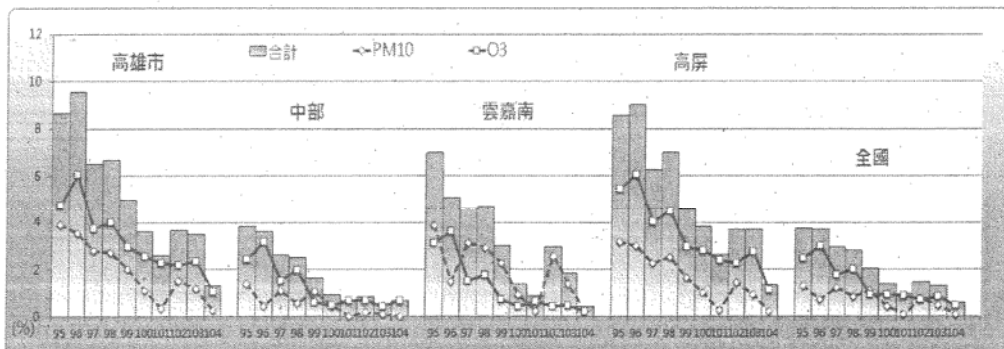

圖一、鄰近高雄市各空品區之歷年空氣品質不良率變化

| 高雄市議會第 2 屆第 3 次定期大會保安部門業務質詢議員質詢事項答復表 (105.5.19 高市府環衛字第 10534771600 號函復) | | | | |
|--|-------|--|----------------|--|
| 質詢日期 | 議員姓名 | 質詢事項 | 主辦機關 (協辦機關) | 辦理情形 |
| 105.5.2 | 劉議員馨正 | 垃圾減量有關農用網子焚化，環保局清運有收代運費，可否補助農民處理，研商對策。 | 環境保護局 | 一、行政院環保署目前並未將農用網子納入公告應回收項目，且回收後無去化管道。 二、經洽詢回收業者亦表示倘回收到農用網子亦係採焚化處理，並無回收之實益，故本案仍宜請循焚化方式處理。 三、農用網子係農民從事農業生產使用，基於使用者付費精神，仍宜由農民自行負清理之責，故應辦理代運並依「高雄市代清理廢棄物收費標準表」規定計費(1車新台幣5,400元)，詳附表；另因市府財政拮据，本局目前亦無相關補助規定辦理本案補助事宜。 |

環保 11-304-1

高雄市代清理廢棄物收費標準

中華民國 100 年 11 月 7 日高市府四維環衛字第 1000122695 號令訂定
中華民國 102 年 9 月 5 日高市府環衛字第 10238976200 號令修正公布第一條、第六條條文及第四條附表

第一條 為收取一般廢棄物及一般事業廢棄物之代清理費，特依廢棄物清理法（以下簡稱本法）第二十四條第四項及第二十八條第六項規定訂定本標準。

第二條 本標準之主管機關為本府環境保護局。

第三條 本標準所稱廢棄物，指本法第二條規定之一般廢棄物及可與一般廢棄物合併清除、處理之一般事業廢棄物。

第四條 依本法負有清理廢棄物義務而未自行或委託合格清理機構代為清理者，得依本標準向主管機關繳納代清理費，委託主管機關代為清理。
前項代清理收費標準如附表。

第五條 主管機關代清理廢棄物規定如下：

- 一、定期委託代清理者，應向轄區清潔隊，填具申請書提出申請，並按月結算代清理費，如有欠繳，得終止委託，並依法追繳之。
- 二、臨時委託代清理者，以電話或書面向轄區清潔隊申請，並繳付代清理費後，按登記順序辦理。

第六條 本標準自中華民國九十九年十二月二十五日施行。
本標準修正條文自中華民國一百零二年七月一日施行。

附表

高雄市代清理廢棄物收費標準表

| 廢棄物重量 (公斤) | 廢棄物容量 (立方公尺) | 代清除 費 (新臺 幣:元) | 代處理 費 (新臺幣: 元) | 金額 (新臺幣:元) | 說明 |
|---|------------------|-------------------------|-------------------------|---------------|----------------------------------|
| 五百以下 | 一以下 (四分之一車) | 五百 | 八百五十 | 一千三百五十 | 廢棄物重量及容量認定標準，如為不同收費級距，以較高級距標準收費。 |
| 五百零一至一千 | 一點一至二 (二分之一車) | 一千 | 一千七百 | 二千七百 | |
| 一千零一至一千五百 | 二點一至三 (四分之三車) | 一千五百 | 二千五百五十 | 四千零五十 | |
| 一千五百零一至二千 | 三點一至四 (一車) | 二千 | 三千四百 | 五千四百 | |
| 廢棄物重量每增加五百公斤或廢棄物容量每增加一立方公尺(四分之一車)，代清理總金額即增加新臺幣一千三百五十元，不足五百公斤或一立方公尺(四分之一車)者，以五百公斤或一立方公尺(四分之一車)計。 | | | | | |

高雄市議會第 2 屆第 3 次定期大會保安部門業務質詢議員質詢事項答復表
 (105.5.20 高市府環衛字第 10534765800 號函復)

| 質詢日期 | 議員姓名 | 質詢事項 | 主辦機關 (協辦機關) | 辦理情形 |
|---------|-------|---------------------------------------|----------------|---|
| 105.5.2 | 劉議員馨正 | 詢問垃圾車車齡，垃圾車沿路漏水惡臭，是否未清理乾淨或車齡老舊製造環境髒亂。 | 環境保護局 | 一、環保局垃圾車共約 550 輛左右，採車齡在 12 年以上者，優先汰舊換新。 二、環保局每年已以環保基金及爭取中央補助款積極辦理垃圾車汰舊換新，今年已爭取到環保署補助約 4,826 萬元汰換老舊垃圾車，將儘速辦理汰換。 三、為車容美觀無異味及垃圾滲出水具酸性易腐蝕車箱鋼板，垃圾車每日服勤後均須依「垃圾車洗車標準作業程序」清洗。另為防止鋼板銹蝕，均優先考量採購不銹鋼板車箱，若老舊垃圾車有銹蝕漏水之虞，則進環保局修車廠補焊鋼板。 |

高雄市議會第 2 屆第 3 次定期大會保安部門業務質詢議員質詢事項答復表

(105.5.23 高市府警公字第 10533335300 號函復)

| 質詢日期 | 議員姓名 | 質詢事項 | 主辦機關 (協辦機關) | 辦理情形 |
|---------|-------|---|----------------|---|
| 105.5.2 | 林議員武忠 | 新北市 E 化天眼計劃，不但可以節省維護經費也可以節省人力、時間，建議警察局可以參考。 | 警察局 犯罪預防科 | <p>一、本府警察局 105 年編列有新臺幣 1,800 萬元預算，刻正積極規劃辦理採購，將現有監視系統導入下列智慧分析功能，提升附加價值，減輕員警負擔：</p> <p>(一)即時車牌辨識（派出所端辨識）</p> <p>(二)行車軌跡查詢（配合 GIS 地理圖資顯示）</p> <p>(三)歷史影像車牌辨識</p> <p>(四)自動設備狀態監控統計</p> <p>(五)影像調閱功能</p> <p>(六)中心端伺服器規劃私有雲端虛擬化</p> <p>二、為維系統有效發揮功能，錄影監視系統逾使用年限宜予汰換，如以現有數量採自建方式汰換，估計未來五年需經費近 10 億元（不含逾保固期後之維護經費），參照本市 98 年至 101 年間辦理 183 里監視系統第二期租賃案及新北市政府警察局 101 年間辦理區里監視系統整合案之經</p> |

| | | | | |
|---------|-------|--|--------|---|
| 105.5.2 | 林議員武忠 | 六都中只有本市尚未設置「警政 APP」，在警力有限，科技無限的時代，建議警察局儘速設置。 | 警察局資訊室 | <p>驗，採租賃方式應是本市錄影監視系統未來的正確方向，但新北市政府警察局之租賃係包括設備、網路、雲端機房等之租用及維護，而本市原高雄市地區及鳳山區目前已有自建之光纖網絡，各派出所機房系統亦均可正常運作，故無需採用新北市的租賃模式，可採以部分租賃方式，僅以維護經費耗費高之錄影主機及攝影機為租賃之主要標的，既不致浪費現有資源，且可降低租賃費用。</p> <p>一、本府警察局為因應行動裝置日益普及，自 104 年評估比較響應式設計網站及警政 APP 之功能後，研議採用響應式設計網站，以取代警政 APP，建立橫跨手機、平板、桌機之跨平台之網站服務，茲列舉其優點如下：</p> <ul style="list-style-type: none"> (一)資料即時同步更新 (二)不需下載安裝即可使用 (三)開發成本與時間較短 (四)與官方網站網址一致，便於分享 |
|---------|-------|--|--------|---|

- (五)後續維護成本較低
- (六)可同時適用 iOS 及 Android 版本
- (七)提供官方網站全面性服務

二、內政部警政署已於 101 年推出「警政服務 APP」，並要求各縣市警察局加強推廣宣傳民衆下載，綜觀目前四都另行自建之警政 APP 之服務內容（桃園市政府警察局未建置），其中多項功能（如：110、165、113 報案專線、拖吊查詢、警政服務據點等）與「警政服務 APP」同質性高，且目前下載累積次數遠不及高達 57 萬次的「警政服務 APP」。考量建置效益及建置（含後續維護）費用，本府警察局評估仍不宜重覆開發為宜。

三、另查市民使用頻率高之違規舉發、最新警政消息、觀光騎警隊、護老專案等內容，本府警察局亦規劃於響應式設計網站，以提供市民即時便利之服務。

四、響應式設計網站乃未來網站設計之趨勢，本府警察局目前已進行最後

| | | | | |
|--|--|--|--|-----------------------------|
| | | | | 測試階段，預計今（105）年 5 月間可開放上線使用。 |
|--|--|--|--|-----------------------------|

| 高雄市議會第 2 屆第 3 次定期大會保安部門業務質詢議員質詢事項答復表 (105.5.23 高市府環衛字第 10534678600 號函復) | | | | |
|--|-------|---|----------------|---|
| 質詢日期 | 議員姓名 | 質詢事項 | 主辦機關 (協辦機關) | 辦理情形 |
| 105.5.2 | 吳議員益政 | 詢問針對漢他病毒，夜市及傳統市場有關衛生環保認證，包含水溝清潔、廚餘、油品回收，環境定期清潔。 | 環境保護局 | 一、按水溝清潔、廚餘、油品回收係為有效清除、處理廢棄物，改善環境衛生，維護國民健康而制定廢棄物清理法及其相關規範，與貴席所提有關夜市及傳統市場之衛生環保認證，希望藉由環境衛生認證制度，以提振零售市場經營及夜市商機並促進經濟之意旨，容有誤解之處。 二、經查，高雄市政府經濟發展局為辦理本市民有零售市場之營運評比訂有評比要點，並業已將水溝清潔、環境定期清潔列入環境衛生考評項目。 三、檢附「高雄市政府經濟發展局辦理民有零售市場營運評比要點(含考核評分表)」及「高雄市攤販臨時集中場管理自治條例」各乙份，請貴席參閱。 |

高雄市政府經濟發展局辦理民有零售市場營運評比要點

中華民國100年11月17日高市府四維經市字第1000127279號函訂定

- 一、為辦理本市民有零售市場（以下簡稱市場）之營運評比，特訂定本要點。
- 二、依法申請核准設立之市場，得參與營運評比。
- 三、市場之營運評比，由本局視年度預算公告辦理。
前項公告應於評比開始前一個月為之；其公告事項應包括評比之時間、組別、項目、獎勵措施及其他有關事項。
- 四、市場依下列標準區分為甲、乙二組，分別辦理評比：
 - (一)甲組：實際營業攤（舖）位數達規劃總數三分之一以上者。
 - (二)乙組：實際營業攤（舖）位數未達規劃總數三分之一者。
- 五、市場之營運評比項目及配分如下：
 - (一)營運管理：百分之四十。
 - (二)環境衛生：百分之二十五。
 - (三)組織運作：百分之二十。
 - (四)其他：百分之十五。
- 六、本局為辦理市場之營運評比，得邀集本府工務局、消防局、環保局、衛生局及本市民有市場零售攤販職業工會代表組成評比小組。
- 七、各組評比前三名且成績達八十分以上者，本局得補助其改善公共設施；補助金額，由本局視年度預算並依下列比例調整之：
 - (一)甲組第一名百分之三十；第二名百分之二十；第三名百分之十二。
 - (二)乙組第一名百分之二十；第二名百分之十二；第三名百分之六。
- 八、市場獲准補助者，得提出公共設施改善計畫，報經本局核定

並統一辦理改善工程之採購及核銷。

前項採購賸餘款，本局得於年度內就同一市場於補助額度內辦理追加他項採購。但不得辦理專案保留。

九、市場連續二年獲准補助者，不得參與次一年度之營運評比。

十、本要點所需經費，由本局編列年度預算支應。

經發 04-105

高雄市攤販臨時集中場管理自治條例

中華民國 101 年 11 月 12 日高市府經市字第 10106056900 號令制定

第 一 條 為加強本市攤販臨時集中場管理，以維護市容景觀、交通安全、環境衛生及商業秩序，特制定本自治條例。

第 二 條 本自治條例之主管機關為本府經濟發展局。

第 三 條 本自治條例之用詞定義如下：

一、攤販：指以肩挑負、活動攤架、攤棚、車輛承載或其他方式，於戶外設攤販售物品者。但銷售公益彩券或經政府機關邀請展售產品者，不在此限。

二、攤販臨時集中場：指經主管機關核准設置，供攤販臨時集中營業之場所。

第 四 條 主管機關得會同本府有關機關，於本市都市計畫市場用地規劃設置攤販臨時集中場。

自然人、法人或團體得向主管機關申請核准，於本市都市計畫公共設施保留地或非都市土地甲、乙、丙種建築用地設置攤販臨時集中場。

本自治條例施行前，既有存在道路範圍外且未經主管機關核准設置之攤販臨時集中場，應自本自治條例施行之次日起三年內向主管機關申請核准設置，始得繼續營業。

第 五 條 依前條第二項及第三項規定申請設置攤販臨時集中場，應填具申請書並檢附土地使用權利證明文件及設置計畫書，向主管機關提出申請。

前項設置計畫書內容應包括下列事項：

- 一、工程計畫：包含設置位置圖、攤位配置圖、攤位數量、停車場、排水系統及廁所等設施設備配置圖。
- 二、組織計畫：管理委員會之設置及運作。
- 三、營運計畫：包含財務計畫、經營計畫、場地管理收費辦法。
- 四、環境維護計畫：包含空氣污染防治、廢棄物回收及清理、污水處理及噪音管制等。

第一項申請文件有欠缺或不符規定而其情形可補正者，主管機關應通知申請人於三十日內補正；屆期未補正或補正不全者，駁回其申請。

第六條 本自治條例施行前，經合併改制前高雄市議會或高雄縣議會同意設置於道路範圍內之攤販臨時集中場，仍得繼續營業；其設置地點、設攤範圍及攤位數量不得變更、擴張或增加，並不得侵害週遭商店或鄰接土地之使用。但本自治條例施行後二年內，得向主管機關申請設攤路段之延伸。

前項攤販臨時集中場之遷移或撤銷，應經高雄市議會同意後，始得為之；其擴張或減縮經核准後，送高雄市議會備查。

第七條 本自治條例施行前，既有存在道路範圍內且未經合併改制前高雄市議會或高雄縣議會同意設置之攤販臨時集中場，應於本自治條例施行之次日起三年內向主管機關申請核准設置，並經高雄市議會同意後，始得繼續營業。

第八條 依前條規定申請設置攤販臨時集中場者，應由設攤範圍內三十家以上之攤販為發起人，並先取得攤位

所緊接面臨或座落之店家與土地及建築物所有權人、使用人及管理人之書面同意後，檢具申請書、發起人名冊、管理委員會組織章程草案、管理規約草案及攤販臨時集中場範圍位置圖，交由主管機關公開閱覽三十日，並將公開閱覽之日期及地點登報周知。

攤販臨時集中場之攤販、土地或建築物所有權人、使用人或管理人得於公開閱覽期間內，以書面載明姓名或名稱及地址，向主管機關提出意見，由審查小組參考審議，主管機關並應依審查結果為準否之決定；其經核准設置者，免再公開閱覽。

前項審查應於六十日內完成。但情形特殊者，審查期限得予延長一次，並以六十日為限。

第九條 主管機關為審查第四條第二項、第六條第一項但書及第七條規定之申請案件，應設審查小組；其組織、運作及其他相關事項，由主管機關另定之。

第十條 攤販臨時集中場經核准設置後，申請人或發起人應於主管機關核准之日起三十日內召開第一次會員大會，並於會中推舉管理委員、議決管理委員會組織章程及管理規約。

管理委員會應於第一次會員大會後三十日內成立，並檢具申請書、會員名冊、管理委員會組織章程、管理規約及第一次會員大會會議紀錄，報請主管機關備查。

第十一條 攤販臨時集中場經核准設置後，其設置計畫非經主管機關同意，不得變更。

攤販臨時集中場申請人或土地所有權人變更者，應於變更之次日起十五日內，檢附土地使用權利證明文件報主管機關備查。

第十二條 攤販臨時集中場應距離合法零售市場二百公尺以上；其距離以兩者間可供小型客貨車通行之最近點測量之。但本自治條例施行前已核准設置或存在者，不在此限。

第十三條 攤販臨時集中場應設置停車場、廁所及排水系統。攤販臨時集中場不得設置固定式攤架、攤棚或加設門窗。

第十四條 攤販臨時集中場管理委員會應負責執行下列事項：

- 一、攤販臨時集中場之交通、消防安全及攤販營業秩序之管理。
- 二、攤販臨時集中場清潔衛生之維護。
- 三、攤販繳納各項費用之收支。
- 四、攤架、攤棚規格製作之管理。
- 五、違規攤販之舉發。
- 六、其他攤販臨時集中場之相關管理事項。

管理委員會未能切實執行前項規定事項者，主管機關得令其改組。

第十五條 攤販臨時集中場營業時間如下：

- 一、日攤：上午五時至下午五時。
- 二、夜攤：下午五時至次日凌晨二時。

前項營業時間，管理委員會得視實際情形報經主管機關核准後酌予調整。

第十六條 攤販臨時集中場管理委員會組織章程應載明下列事項：

- 一、名稱。
- 二、成立宗旨及推展之業務。
- 三、組織區域。
- 四、會址。
- 五、組織與職權。
- 六、會員入會、出會與除名。
- 七、會員之權利與義務。
- 八、管理委員會之組成、名額、職權、任期、選任及解任。
- 九、會員大會與管理委員會會議。
- 十、管理費及其他費用之收支、保管及運用。
- 十一、攤販臨時集中場管理與維護及違規處理。
- 十二、主管機關認應載明之其他事項。

第十七條 本自治條例之攤販應經主管機關核准登記，並加入該場之管理委員會成為會員後始得營業，並得加入本市攤販協會為會員。

第十八條 設籍本市六個月以上並符合下列規定之一者，得申請於主管機關規劃設置或道路範圍內之攤販臨時集中場經營攤販。但同一戶中，除夫妻於婚前已分別領有攤販營業許可證或取得攤販登記外，僅得由一人申請：

- 一、領有原高雄市政府或高雄縣政府核發之攤販營業許可證或登記有案之攤販。
- 二、本市列冊之低收入戶。
- 三、領有身心障礙手冊者。

四、無固定職業收入，家庭賴其生活者。

五、本自治條例施行前，於本市攤販臨時集中場有設攤營業之事實，並檢附管理委員會證明文件，經主管機關查核屬實者。

同一設攤地點，有符合前項各款規定之一者，主管機關依前項各款順序審核之。

第十九條 申請攤販登記者，應檢附申請文件，向設攤地點所在地區公所提出申請並轉報主管機關審核；於私人設置之攤販臨時集中場設攤者，並應檢附該管理委員會同意設攤之證明文件。申請停業、復業、歇業或營業項目變更者，亦同。

前項申請應備文件，由主管機關另定之。

管理委員會應於每年十一月前，將該管攤販臨時集中場之當年度攤販名冊，送交本市攤販協會轉報主管機關備查。

第二十條 攤販營業，應遵守下列規定：

- 一、不得在規定時間、地點外營業或擅自變更營業項目。
- 二、不得有妨礙市容、交通、衛生、商業秩序及消防安全之行為。
- 三、不得損害公有建築物或其他固定設備。
- 四、不得存放油料、易燃物或爆炸物品。
- 五、應於適當處所備置不漏水有蓋容器儲存廢棄物。
- 六、攤架、攤棚應依管理委員會規定之規格辦理。
- 七、飲食類攤販應設置適當之油煙處理及臭味防制措施。

八、營業設備及販賣之物品應排列整齊，並保持環境清潔，營業地點及周圍地區，應有專人負責打掃。

九、營業時間結束時，應將攤架、攤棚移除，並清理現場。

攤販營業設備及擴音設施，應符合噪音管制法及有關法令規定；飲食類攤販之食品與食品之器具、容器、包裝及食品用洗潔劑，應符合食品衛生管理法及有關法令規定。

第二十一條 攤販應向管理委員會繳納清潔維護費及管理費；其收費標準由管理委員會擬訂並報主管機關核准後收取之。調整時，亦同。

第二十二條 未經核准設置攤販臨時集中場者，處行為人、土地所有權人、使用人或管理人新臺幣五萬元以上十萬元以下罰鍰，並命其立即停業；經命停業仍繼續營業者，得按次處罰。必要時，主管機關得採取停止供水、供電、封閉、強制拆除或其他恢復原狀之措施，其費用由行為人、土地所有權人、使用人或管理人負擔。

第二十三條 違反第六條第一項規定，未經議會同意變更攤販臨時集中場之設置地點、設攤範圍或攤位數量，或侵害週遭商店或鄰接土地之使用，經主管機關限期改善，屆期未改善者，處行為人新臺幣六千元以上三萬元以下罰鍰，並得按次處罰。

第二十四條 違反第十一條第一項規定，未經主管機關同意變更設置計畫，經主管機關限期改善，屆期未改善者，處申請人新臺幣三萬元以上五萬元以下罰鍰，並得按次處罰。必要時，主管機關得廢止原核准處分。

違反第十一條第二項規定，攤販臨時集中場申請人或土地所有權人變更未報主管機關備查，經主管機關限期改善，屆期未改善者，處申請人新臺幣一萬元以上三萬元以下罰鍰。必要時，主管機關得廢止原核准處分。

第二十五條 違反第十七條規定，未經主管機關核准登記從事攤販營業者，主管機關得命其立即停業；經命停業仍繼續營業者，處新臺幣三千元以下罰鍰，並得按次處罰。但未經許可在道路擺設攤位，依道路交通管理處罰條例規定裁處。

第二十六條 管理委員會違反第十九條第三項規定，未依期限將當年度攤販名冊送交本市攤販協會轉報主管機關備查，經主管機關限期改善，屆期未改善者，處管理委員會負責人新臺幣三千元以上六千元以下罰鍰。

第二十七條 違反第二十條第一項規定，經主管機關限期改善，屆期未改善者，處新臺幣三千元以下罰鍰，並得按次處罰。

第二十八條 本自治條例自公布日施行。

高雄市議會第 2 屆第 3 次定期大會保安部門業務質詢議員質詢事項答復表
(105.5.26 高市府環衛字第 10534767700 號函復)

| 質詢日期 | 議員姓名 | 質詢事項 | 主辦機關 (協辦機關) | 辦理情形 |
|---------|-------|---|----------------|--|
| 105.5.2 | 曾議員俊傑 | 傳統市場及攤販在雨季尚未來臨及疫情控制前，可否請溝渠隊清理水溝，希望政府部門可研商訂定代清除水溝費用。 | 環境保護局 | <p>一、依據高雄市公共排水自治條例第 6 條規定：「道路邊（側）溝排水疏通及一般廢棄物之清除由本府環境保護局辦理」及同法第 12 條規定：「公共排水設施由私人設置者，應由設置者管理及維護。前項設置者無法確定時，指定土地所有人為設置者」。</p> <p>二、依上開法條規定，本局清疏業務係針對道路側溝清疏，因每年例行性執行本市側溝清疏長度達 355 萬公尺，故目前尚無法提供事業單位申請水溝清疏。市場及攤販之土地係屬私人所有，且各市場皆設有管理委員會，請各市場管理委員會自行委託清潔公司清理水溝。</p> <p>三、另請市場攤販設置油水分離器，以避免產生油污排入水溝堆積後形成脂化硬塊造成堵塞，若因為市場攤販產生之油污造成水溝堵塞，本局</p> |

| | | | | |
|--|--|--|--|---|
| | | | | <p>可依「廢棄物清理法」第 27 條第 11 款規定，予以告發。</p> <p>四、有關訂定代清理水溝之費用乙節，本局將蒐集資料並估算成本後，研擬訂定相關辦法。</p> |
|--|--|--|--|---|

三、第 2 屆第 3 次定期大會工務部門業務質詢

| 高雄市議會第 2 屆第 3 次定期大會工務部門業務質詢議員質詢事項答復表 (105.5.19 高市府地發字第 10570618600 號函復) | | | | |
|--|-------|---|----------------|--|
| 質詢日期 | 議員姓名 | 質詢事項 | 主辦機關 (協辦機關) | 辦理情形 |
| 105.5.2 | 曾議員麗燕 | 前鎮區凱得街 8 米計畫道路開關時間與本市第 70 期市地重劃區執行情形？少康營區內公園如何規劃開關？ | 地政局 | <p>一、前鎮區凱得街 8 米計畫道路開關時間與本市第 70 期市地重劃區執行情形？</p> <p>(一)本重劃區依都市計畫法第 24 條規定，由區內土地所有權人中石化公司自擬變更都市計畫細部計畫案，經本市都委會 105 年 4 月 25 日召開第 35 次會議審議通過。</p> <p>(二)依內政部函釋於重劃計畫書報核前，應完成環境影響評估，本局刻依規定辦理，預計 105 年底完成環境影響估作業，於 106 年 4 月研擬市地重劃計畫報部核定，預計於 108 年 6 月前完成重劃。</p> <p>(三)有關凱得街開關案係屬本重劃區外道路，倘需由本重劃區盈餘款支應，依據平均地權條例施行細則第 84 條第 3 項及市地重劃</p> |

| | | | | |
|--|--|--|--|--|
| | | | | <p>實施辦法第56條規定，重劃區所得價款如有盈餘時，應以其半數撥充實施平均地權基金，半數作為增添重劃區公共設施建設、管理、維護之費用，故仍需視重劃完成後土地處分、財務結算後，如有盈餘方能支應。</p> <p>二、少康營區內公園如何規劃開闢？</p> <p>(一)本區已編列105年預算並訂為本市第89期市地重劃區，總面積約23.25公頃，目前內政部都委會已於105年4月18日召開專案小組審議，預計於105年6月提送大會審議，俟完成法定程序後，即據以辦理重劃作業。</p> <p>(二)本區預計開發約10.83公頃建築用地，開闢取得公園用地10公頃及道路用地約2.42公頃，未來開發時，公園部分將委請本府工務局養護工程處辦理本案之規劃及闢建。</p> |
|--|--|--|--|--|

| 高雄市議會第 2 屆第 3 次定期大會工務部門業務質詢議員質詢事項答復表 (105.5.23 高市府工工字第 10533887700 號函復) | | | | |
|--|-------|------------------------|----------------|--|
| 質詢日期 | 議員姓名 | 質詢事項 | 主辦機關 (協辦機關) | 辦理情形 |
| 105.5.2 | 李議員順進 | 建議設計反光導標事宜。 | 工務局 (養工處) | 依本市市區道路管理自治條例，交通標誌係為交通局權管，本處僅於分隔島等相關設施時，經交通局審核後協助交通局一併設置，故交通標誌材質及規格之選用，本處將依交通局之規格需求辦理。 |
| 105.5.2 | 周議員鍾滋 | 儘早建設新台 17 線重大的交通排水工程案。 | 工務局 (新工處) | 一、新台 17 線北起本市橋頭區典昌路，南至左營區南門圓環，全長約 7 公里，都市計畫寬度 40~50 公尺，目前已完成細部設計，計畫以德民路為界分南北二段辦理開闢。 二、本計畫所需總經費約 47.31 億元（工程費約 27.15 億元、海軍代拆代建經費約為 20.16 億元），本府自縣市合併後待辦市政建設眾多，且財政拮据經費籌措不易；另本工程所涉及道路用地大多屬軍方所有，尚需軍方配合撥用提供，本計畫將俟本府籌措建設經費及軍方同意土地 |

撥用後辦理發包作業。

三、有關新台17線道路用地取得作業，本府已二度與軍方協調土地撥用、營區牴觸設施代建代拆及請軍方同意先行撥用北段工程用地等事項。協調結果就工程範圍內之牴觸設施代建代拆總經費3.75億元雙方確認、無誤，惟軍方將牴觸範圍外設施納入代建項目（約需16.41億元）、且撥用範圍及北段填土工程等問題雙方無法達成共識，軍方迄今未同意土地撥用。

四、另本府亦已函請行政院協助，召集軍方協調儘速同意北段工程土地撥用，俾利本府加速推動地方重大建設之發展，惟迄今尙無具體成果，且建設經費之補助亦無著落。本府將繼續積極爭取中央經費補助，並協調解決軍方土地撥用問題。

五、楠梓區黑橋排水改道由本府水利局代辦。

六、立法委員劉世芳105年4月19日召開新台17線道路用地取得協調會，軍方建議中海路～南門園

| | | | | |
|---------|-------|--|--------------------|--|
| 105.5.2 | 李議員眉蓁 | 請加強推廣智慧城市住宅，並高雄厝如增加智慧城市住宅條件，是否能增加容積獎勵？ | 工 務 局 (建 管 處) | <p>環段之都市計畫道路路線向東移由舊眷村內穿越乙節，本局新建工程處訂於105年5月12日辦理現地會勘。</p> <p>七、北段已先行爭取生活圈補助中。</p> <p>一、目前持續與內政部建築研究所合作建置智慧住宅南部展示場所，供民衆免費參觀及推廣智慧綠建築相關設備，並推廣輔導社區引進智慧生活科技設備。</p> <p>二、擬定「高雄厝智慧建築與社區相關政策工具及計畫」推廣「高雄厝智慧生活科技宣導研習與示範案例」、帶動地方智慧產業發展，並善用ICT智慧型高科技產業之優勢，以推動新興智慧型產業，結合各方力量使「在地建築物導入智慧生活科技」，並因應地域環境需求與在地人文特色。</p> <p>三、發展高雄地區在地建築特色及生活文化「高雄厝」，以達到全面提升居住環境品質、加強節能減碳並帶動產業發展三贏的目標，未來更擴</p> |
|---------|-------|--|--------------------|--|

| | | | | |
|---------|-------|------------------------|----------|---|
| | | | | <p>大應用於「智慧社區」及「智慧城市」之建設發展，整合「智慧綠建築」、「高雄厝設計」及「屋頂太陽光電」積極開創具高雄在地生活文化與永續環境之「高雄厝智慧建築」。</p> <p>四、啓動高雄厝2.0（第二階段）：啓動新四年高雄厝「綠加橘建築」計畫，將導入橘色智慧生活科技、人本思維與南方建築文化，更重視未來建築安全、環保、建康、文化與人性化的新建築運動。</p> <p>一、本市經濟命脈建立在工業發展基礎，因為港區連結運輸重車行駛市區道路常造成路面損壞，工務局養工處採用天然級配新料之瀝青混凝土提供市民安全舒適之道路，確保行車品質。</p> <p>二、有關8米或6米以下的次要道路使用再生粒料乙節，考量8米以下道路，多為市民住宅區通行通道，較少聯結車、大貨車等重車輾壓，造成路面損壞的機率小，工務局將研擬使用再生粒</p> |
| 105.5.2 | 許議員慧玉 | 建議結合學理及實務研議採用再生瀝青的可行性。 | 工務局（養工處） | |

| | | | | |
|---------|-------|-------------------|----------------|---|
| 105.5.2 | 許議員慧玉 | 人孔蓋鋪設與道路的平整，如何控管？ | 工 務 局 (企劃處) | <p>料的使用耐久性、管控機制納入施工規範研議可行性。</p> <p>一、查高雄市道路挖掘管理自治條例第37條：「管線埋設人埋設於道路之地下管線，其人孔、手孔或水閥盒等附屬設備之頂面，未與道路齊平或道路標誌標線因維修、施工開啓孔蓋而移位者，管線埋設人應立即現地改善。」</p> <p>二、本局現行針對新鋪道路與既有道路之人手孔蓋鋪設已制定高雄市政府工務局道路人手孔蓋下地及齊平施工作業要點，要求孔蓋下地與齊平施工應符合切割寬度、單點高低差等相關施工規定。</p> <p>三、另為加強孔蓋與道路平整度之管控，本局已研議修訂上開要點，統一孔蓋量測標準為單點高低差不得超過正負6公厘，並配合本局養護工程處新鋪道路，孔蓋下地與齊平原則為電力、電信人手孔蓋均於刨鋪前先行下地，再視需要申請孔蓋提升；雨水及</p> |
|---------|-------|-------------------|----------------|---|

| | | | | |
|---------|-------|---|----------------|---|
| | | | | <p>污水人孔蓋設置間距採每50公尺留設一孔辦理齊平。</p> <p>四、後續將配合上開要點修訂，持續要求人手孔蓋應配合道路新舖先予下地，以利路面鋪築，另加強路面既設人手孔蓋齊平巡查，及依自治條例規定限期改善。</p> |
| 105.5.2 | 沈議員英章 | 仁武區仁心路拓寬為 15 公尺道路並將電線下降一併納入拉出天際線景觀，以維護居民用路安全。 | 工 務 局 (新工處) | <p>一、本案於105年4月28日辦理第一次路線說明會，因都發局尚未完成都市計畫樁位定樁，俟都發局點樁完成後一個月可完成定線。</p> <p>二、因本案為先期規劃案，尚無工程經費，有關議員建議將電線下降納入工程經費乙節，將先行估算相關經費，向有關單位爭取補助時一併納入申請。</p> |
| 105.5.2 | 沈議員英章 | 建議將光之塔恢復放亮。 | 工 務 局 (養工處) | <p>本局養工處負責都市計畫公園綠地兒童遊戲場開闢及維護管理，目前仁武區光之塔由本局養工處進行維護園區清潔維護及雜草清除，另臨近景點有仁武區運動公園，土地目前屬台糖所有本局養工處辦理租用，公園及籃球場(由本局養工處維管)、仁武里民活</p> |

| | | | | |
|---------|-------|------------|----------------|---|
| 105.5.2 | 張議員文瑞 | 路竹台一線拓寬工程。 | 工 務 局 (新工處) | <p>動中心（由民政局維管）、網球場（由仁武區公所維管）。</p> <p>一、原光之塔既有燈具已老舊破損，常發生故障情事，致未能正常放亮。</p> <p>二、本處改善方式採三段式 LED 燈具投射，期於晚間更凸顯出光之塔的地標特色。</p> <p>三、本案投射燈皆採 LED 燈具，既能節省電費又符合本府節能減碳政策。</p> <p>四、燈具由 8,500W 複金屬燈（效率 0.65~0.8）電費概估約為每年 15 萬餘元，因改為 2,500W LED（效率 0.9 以上）燈每年電費約為 2 萬餘元，節省約 70% 以上電費。</p> <p>五、預算金額 2,100,000 元，預計 6 月初即開始施工，7 月底完工。</p> <p>交通部公路總局於105年4月1日「台1線路竹路段拓寬工程分工協調會議」，本案後續分3階段推動，第1階段為辦理地方說明會、第2階段為溝通協調作業、第3階段為研議決策成立拓寬計畫，交通部公路總局第三區養護工程處高雄工務段於105年5月6日召開分工協調會議，排定5月29日、6月2日、6月5日、及</p> |
|---------|-------|------------|----------------|---|

| | | | | |
|---------|-------|------------------|----------------|--|
| 105.5.2 | 張議員文瑞 | 斗姥廟至高 14 線道路開闢。 | 工 務 局 (新工處) | <p>6月14日四場說明會，本處將協助配合出席說明會。</p> <p>本路段現有道路路寬4~6公尺，預計拓寬為8公尺，總長度約1,412公尺，因該路段屬阿公店溪水庫集水區，本工程細設原圖，刻正配合水保及環評計畫修正細部設計書圖並辦理審查，工程預算則依程序納編106年度審議中；若預算通過法定程序，工程將於106年度施工。</p> |
| 105.5.2 | 張議員文瑞 | 田寮高 138 線道路儘快完工。 | | <p>一、大岡山球場前聯外道路（高 138）為田寮區居民前往台南市關廟地區之聯絡道路，現有路寬約 4 公尺，影響行車安全。道路拓寬後可改善該路段行車安全，促進本市田寮區與台南市關廟地區往來交通順暢，促進地方發展，提高市民生活品質。</p> <p>二、高 138 線自田寮長山路往北至新路西龜橋前止，長約 1,500 公尺，計劃拓寬為 12 公尺(含橋梁 1 座長約 25 公尺)，所需總經費約 134,716 千元。</p> <p>三、目前施工進度74.05%，預定105年7月通車。</p> |

| | | | | |
|---------|-------|-------------------|-----------|--|
| 105.5.2 | 張議員文瑞 | 甲仙區高 128 線道路拓寬工程。 | 工務局 (新工處) | 地方建議拓寬高 128 線 2K+000~2K+150、3K+050~3K+450 及 4K+000~5K+500 等 3 路段所需總經費約 1 億 7,266 萬元，近期將邀集相關單位現勘。 |
|---------|-------|-------------------|-----------|--|

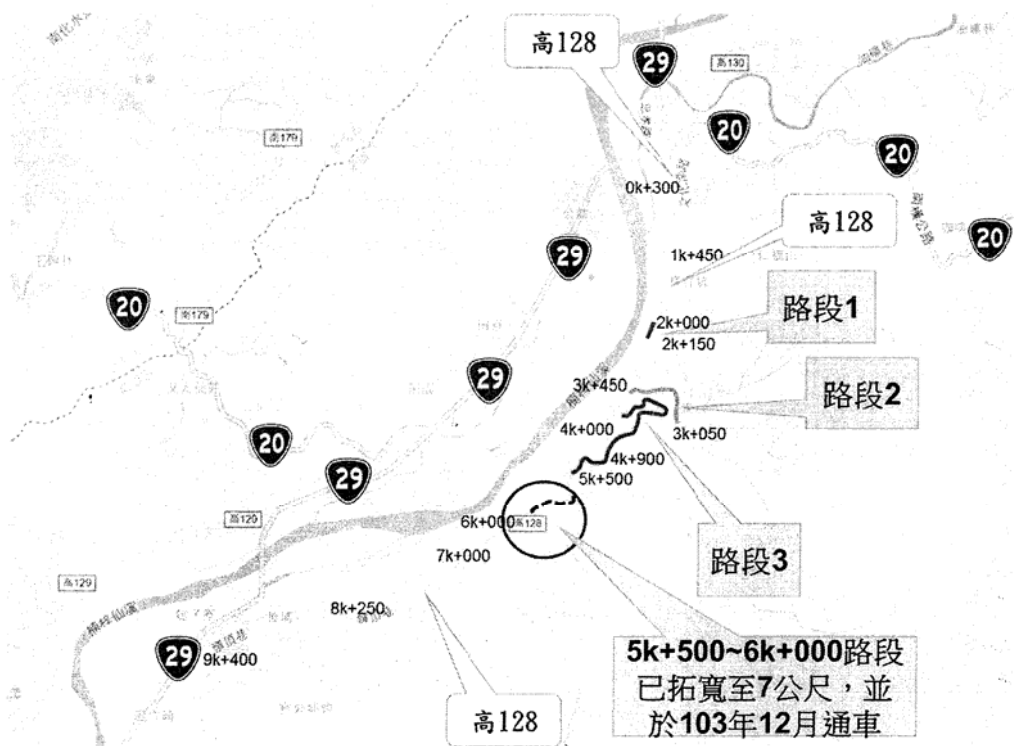

| | | | | |
|---------|-------|---------------------------|--------------------------|--|
| 105.5.2 | 曾議員麗燕 | 公園綠地沒定期澆水，造成花草枯萎。大坪項雜草叢生。 | 工 務 局 (養工處) | <p>一、公園內草坪及植栽未定期澆水導致枯萎(港南里)，本處將全面檢視噴灌系統並加強巡視及水車派遣頻率。</p> <p>二、有關大坪頂公園及周邊道路(高坪二十二路、高坪二十三路、大坪路等)係由本處委外廠商每月進行打草作業，本處已通知委外廠商立即進場清理，並將派員加強巡查。</p> |
| 105.5.3 | 李議員喬如 | 建議遷移青海橋下旁邊的資源回收場。 | 工 務 局 (建管處) (違建大隊) | <p>■建管處： 該資源回收場並未申請建築執照。</p> <p>■違建大隊： 經查，該資源回收場位屬特定第五種住宅區，俟由權管機關(都市發展局)邀集各相關單位現勘後再依規定辦理。</p> |
| 105.5.3 | 邱議員俊憲 | 建議將本館路的綠帶改為車道。 | 工 務 局 (養工處) (新工處) | <p>一、本館路(澄清路至高速公路)長約 1,900 公尺，屬 15 公尺寬都市計畫道路，目前已近全寬供通行；鳥松區本館路兩側綠地，位於澄清路口至昌發街附近，兩側各為 5 米綠地，面積計約 1.7275 公頃，土地大部</p> |

| | | | | |
|---------|-------|--|----------------|---|
| | | | | <p>分屬私人所有（1.2962 公頃），若開闢為道路所需經費約 21 億 8,340 萬元。</p> <p>二、有關綠地改為車道使用，除土地徵收經費龐大及適法性外，尚涉及道路拓寬、既有設施遷移等問題，仍需審慎評估。</p> |
| 105.5.3 | 邱議員俊憲 | <p>如何讓民衆知道，道路下的管線到底能承載多少負重？如烏松水管路的中油管線，能負載 8 噸以下的車輛。</p> | 工 務 局 (企劃處) | <p>依據中央制定「市區道路條例」、「公路法」、「市區道路設計規範」等相關法令業已明訂道路等級屬性及道路設計承載負重標準，故埋設於道路下之管線強度應配合道路設計荷重，倘管線強度不足，應由管線單位立即辦理改善以符道路安全需求。</p> <p>中油表示烏松區水管路管線僅能負載 8 噸乙節，不符道路設計標準設計荷重，應由中油負責改善以符規定。</p> |
| 105.5.3 | 鍾議員盛有 | <p>高 129 線蜈蚣潭段銜接甲仙截彎取直。</p> | 工 務 局 (新工處) | <p>本案建議高 129 線鄉道拓寬、截彎取直路段北起台 29 線寶隆大橋至高 129 線奇潭橋，全長約 3.3 公里，目前路寬由 7.5 公尺至 3.8 公尺不等，配合杉林大橋現行新橋寬度 10 公尺，若將高 129 線鄉道拓寬至 10 公尺，工程</p> |

| | | | | |
|---------|-------|---|----------------|--|
| 105.5.3 | 陳議員麗娜 | 建議以品質為優先做出經典自行車道，非以長度為基準？如做好路面品質的管理維護、做實用有特色的自行車道、臨港自行車道與輕軌結合等。 | 工 務 局 (企劃處) | <p>總經費約 3 億 3,803 萬元，將視交通需求及市府財源通盤研議。</p> <p>一、自行車道「優質化」包含破損老舊鋪面改善、路幅不足擴寬及設置專用道、補植遮蔭喬木特色灌木植栽廊道、並加強路口方向指標牌及地面標記 LOGO 等，並針對沿線設施老舊、不足處檢討，改善或增設座椅、導覽牌、休憩點、車阻、自行車專用號誌、自行車架等，提供自行車安全且舒適的騎乘路線。</p> <p>二、依據分年分期計畫第一期（104-105 年度）計畫辦理大小崗山至月世界自行車道、高屏溪流流域自行車道、鳳山溪前鎮河流域自行車道、金澄雙湖（仁武大社區）、義大周邊至東照山自行車道等，新增長度預估 144.7 公里，優化路線 152 公里；第二期（106 年）計畫辦理北高雄海港型自行車道、南高雄海港型自行車道、阿公店溪廊道自行車道等，優化路線 150 公里</p> |
|---------|-------|---|----------------|--|

；第三期（107 年）以優質化爲主辦理愛河蓮池潭自行車道、旗津環島自行車道、金澄雙湖、旗山美濃自行車道以及大寮自行車道，優化路線 177 公里總。自行車道優質化路段街具潛力發展爲特色經典自行車道。

三、配合市府重要施政計畫，環狀輕軌第一階段工程將結合西臨港線自行車道復舊整體規劃專用自行車道，鐵路地下化園道亦將結合「三環一線」自行車道綠廊規劃自行車道串連路網。自行車道除遇通勤站會偏向單側外，其餘路段都設置於中央綠帶內（寬度至少 2.5M 以上），規劃開闊涼爽的騎乘空間，園道全線於兩側及中央綠帶普設人行道，打造優質的人本都市空間且於鼓山運河、愛河、高雄車站及澄清路設置自行車（及人行）共用立體設施，確保全線自行車暢通無阻，免繞經市區道路。以上，均可發展爲本市特色經典自行車道。

| | | | | |
|---------|-------|---|-----------------|--|
| 105.5.3 | 陳議員麗娜 | 少康營地 10 公頃公園綠地開關期程。 | 工 務 局 (養工處) | 少康營區目前由本府地政局、都發局辦理相關土地重劃行政程序；俟土地辦理進度允許，配合辦理 10 公頃綠地規劃。 一、初期以「樹木銀行」方式栽種苗木（預定 105 或 106 年辦理）。 二、公園開關時，保留適當數量樹木，其餘移至前鎮、小地區妥適地點栽種。（預定 107 或 108 年辦理）。 |
| 105.5.3 | 黃議員石龍 | 中油違建，何時拆除？ | 工 務 局 (違建大隊) | 本案已與中油協調，違建部分於 5 月 27 日起委外僱工執行。 |
| 105.5.3 | 郭議員建盟 | 「高雄市加強建築物公共安全管理自治條例」納入建築物耐震能力評估條文之探討及是否有第 2 波高風險老宅「強制老屋建檢」？ | 工 務 局 (建管處) | 一、有關修正「高雄市加強建築物公共安全管理自治條例」針對風險相對偏高的老屋大樓強制納入健檢，其中涉及高風險、住戶多等界定等認定標準都需研議，且評估結果將會對該建築房價及市民權利有諸多影響，涉及層面太廣泛，將邀請相關單位及專家學者召開會議研議強制納入健檢事宜。 二、第二波高風險老宅健檢以民國 88 年 12 月底以前興建的 5 樓以下建築 |

| | | | | |
|---------|-------|---|----------------|---|
| 105.5.3 | 張議員豐藤 | 82 期重劃區聯外道路狀況：靠德民橋一側無法直接對外聯通，尤其無法直接聯通德民橋。 | 工 務 局 (新工處) | <p>物及舊公寓健檢，市府已向中央提報 6 年計畫，全市約有 25 萬棟，預計 6 月受理登記健檢。爲了確保 5 樓以下建築安全，擬自 6 月受理住戶申請健檢，預計今年額度 8,000 戶，將以公寓爲優先健檢對象。至於第一波已申請健檢的 1,700 棟建物，已由建築師、土木及結構技師會勘做初檢，5 月底公布結果。</p> <p>一、重劃區現可由高楠公路 1868 巷橋梁銜接省道台 1 線、北側可由德民新橋下銜接德民路。82 期重劃區東側因受鐵路阻隔無法對外聯通，本局新建工程處經召開兩次審查會交通部臺灣鐵路管理局皆表示評估位置位於鐵路行駛轉彎段，非屬安全路線，因此不建議採用平面穿越鐵道方式增設聯外道路。</p> <p>二、本局新建工程處另辦理「惠心街往東銜接第 82 期重劃區橋梁工程」，該工程係自惠心街往東銜接第 82 期重劃區之都市計畫道路系統橋梁</p> |
|---------|-------|---|----------------|---|

| | | | | |
|---------|-------|--|----------------|--|
| | | | | <p>，寬 12 公尺，長約 50 公尺，已於 105 年 4 月 15 日開工，預計 106 年 5 月完工；以及「慈雲寺旁銜接至 82 期重劃區道路（地下道）開闢工程」，增闢道路（地下道），寬約 5 公尺，長約 260 公尺，刻正辦理設計中；預計完成後，可改善 82 期對外之交通。</p> |
| 105.5.3 | 張議員豐藤 | 建議針對鐵路地下化園道議題於議會氣候變遷小組進行討論，及將雙城古道以地標呈現、增加柴山湧泉的意象，並規劃單車遊古道。 | 工 務 局 (新工處) | <p>一、有關雙城古道，經與文化局協調後，將採雙城古道遺址公園方式呈現，園道內以舊城橋造型橋梁跨越雙城古道遺址，並設置解說牌、咕啞石路面展示、出土文物展示等方式讓市民了解雙城歷史脈絡及遺跡。</p> <p>二、園道全線設置自行車道，其路線已包含雙城古道遺址公園，可配合周邊自行車道串連左營區古蹟景點。</p> |
| 105.5.3 | 林議員瑩蓉 | 解決左營大中高架橋噪音問題。 | 工 務 局 (養工處) | <p>一、本案係因大中快速道路二側民衆（大中二路 617 號 7 樓、大中二路 357 號 9 樓之 1、大中二路 428 號 6 樓之 3、大中二路 548 號 5 樓及大</p> |

| | | | | |
|---------|-------|---------------------------|----------------|---|
| 105.5.3 | 林議員瑩蓉 | 鼎金系統交流道國 10 東向增設北上匝道辦理情形。 | 工 務 局 (新工處) | <p>中二路 626 號 7 樓之 2 等) 陳情噪音超標, 若以隔音牆全面改善所需經費約為新臺幣 7,952 萬元, 故目前擬先以路面改善方式進行。</p> <p>二、大中快速道路(文自路至翠華路), 總長度為 2,072 公尺, 面積約為 36,260 平方公尺, 總經費概估為新臺幣 2,426.2 萬元。</p> <p>三、本案涉及高速公路銜接部分, 為延長 AC 壽命, 避免刨鋪影響交通, 故以改質三型瀝青鋪設。</p> <p>四、另本案因於高速公路銜接段施工, 依高雄市使用道施工期間交通維持計畫作業規定應提送本府道安會報及管考小組審核, 現交維計畫已提送審核中, 預定 6 月底前完成鋪設。</p> <p>本工程因橋梁跨距增加、基礎形式變更為沉箱式深基礎本處已提送先期規劃修正計畫(修正二版)由交通部於 105 年 4 月 18 日函送行政院主計總處及公共工程委員會審議, 俟核定高公局即可辦理基本設計審查作業, 本處已通知設計單位啟動細設作</p> |
|---------|-------|---------------------------|----------------|---|

| | | | | |
|---------|-------|--------------------|----------------|---|
| 105.5.3 | 王議員耀裕 | 林園區東林西路 249 巷道路拓寬。 | 工 務 局 (新工處) | 業，配合中央基本設計及環境差異審核期程辦理後續修正事宜，並朝 107 年底通車為目標。 建議路段自東林西路至田厝路 125 巷，都市計畫道路寬 12 公尺，長約 337 公尺，現寬 4-13 公尺可供通行，現況公（兒）1 旁路寬為 5-10 公尺，總經費約 1 億 3,077 萬元，本案將視交通需求及市府財源通盤研議。 |
|---------|-------|--------------------|----------------|---|

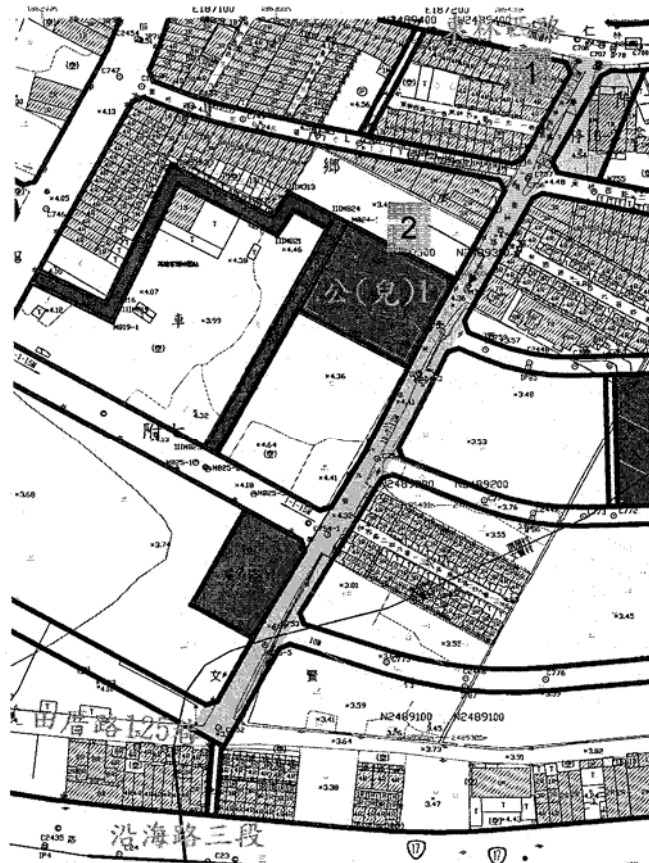

| | | | | |
|---------|-------|-----------------|----------------|--|
| 105.5.3 | 王議員耀裕 | 林園區潭頭里鄰里公園開闢工程。 | 工 務 局 (養工處) | <p>一、中厝里公(兒)7-1 鄰里公園兼兒童遊樂場，位於中厝路、中厝路 225 巷間，面積約 0.2048 公頃，土地權屬為私有地，預估開闢經費約需 4,892 萬元。</p> <p>二、中厝里公(兒)7-2 鄰里公園兼兒童遊樂場，位於大義路 140 巷旁，面積約 0.2056 公頃，土地權屬為私有地，預估開闢經費約需 6,036 萬元。</p> <p>三、潭頭里公(兒)7-3 鄰里公園兼兒童遊樂場 9 位於鳳林路三段 685 巷 16 弄旁，面積約 0.2040 公頃，土地權屬為私有地，預估開闢經費約需 5,017 萬元。</p> <p>四、潭頭里公(兒)7-4 鄰里公園兼兒童遊樂場，位於金潭路 279 巷旁，面積約 0.2034 公頃，土地權屬為私有地，預估開闢經費約需 4,450 萬元。</p> <p>五、上開公園用地，將循本府預算編製程序列入檢討。</p> |
| 105.5.3 | 王議員耀裕 | 大寮區昭明里 | 工 務 局 | 一、昭明里公(兒)6-3 鄰 |

| | | | | |
|---------|-------|--------------------------|----------|--|
| | | 鄰里公園開闢工程。 | (養工處) | <p>里公園兼兒童遊樂場，位於鳳林一路 128 巷旁，面積約 0.2041 公頃，土地權屬大都為私有地，預估開闢經費約需 5,212 萬元。</p> <p>二、昭明里公(兒)6-4 鄰里公園兼兒童遊樂場，位於鳳林一路 82 巷旁，面積約 0.2060 公頃，土地權屬大都為私有地，預估開闢經費約需 5,430 萬元。</p> <p>三、後庄里公(兒)1-1 鄰里公園兼兒童遊樂場，位於成功路 116 巷旁，面積約 0.2012 公頃，土地權屬為私有地，預估開闢經費約需 8,308 萬元。</p> <p>四、上開公園用地，將循本府預算編製程序列入檢討。</p> |
| 105.5.3 | 王議員耀裕 | 小港區北上臨海二路(世全至光陽街)路面破損嚴重。 | 工務局(養工處) | 旨揭路段本處預計6月中旬進場改善。 |
| 105.5.3 | 林議員芳如 | 大埤路道路中間壟起，易造成車輛損壞。 | 工務局(養工處) | 有關大埤路(中正路至長庚)路面中央隆起部分，本處將加強巡查，並依道路損壞情形概分為坑洞填補、局部路面刨鋪及全斷面路面刨鋪 |

| | | | | |
|---------|-------|------------------|----------------|---|
| 105.5.3 | 林議員芳如 | 湖內 LED 燈，亮度太亮。 | 工 務 局 (養工處) | <p>等方式進行處理，本處將邀集議員及相關單位現勘，研議改善路段。</p> <p>一、本處依經濟部能源局頒布之作業要點將造成環境汙染之水銀燈汰換為 LED 燈，其燈具光通量（流明數）符合相關技術規範，安裝後道路照度皆符合內政部營建署頒布之「市區道路及附屬工程設計規範」。</p> <p>二、倘仍有民衆反映過亮情事，本處將列個案處理，並請民衆提出確切地點，於現場辦理會勘、協調，在不影響燈具氣密性及合理範圍內加裝遮光罩。</p> |
| 105.5.3 | 李議員雅靜 | 公園綠地整治維護問題（小黑蚊）。 | 工 務 局 (養工處) | <p>一、本市小黑蚊防治工作之推動，需本府各局處共同分工執行，明確劃分各機關權責及分工事項，以多元管道共同進行防治工作。</p> <p>二、工務局養工處針對公園、綠地、濕地積極進行防治，實際防治作為如下：</p> <p>(一)環境管理方式：</p> <p>1.刮除公園綠地內水溝青苔。另部分公</p> |

| | | | | |
|---------|-------|-----------------|----------------|---|
| 105.5.3 | 李議員雅靜 | 鳳山地區自行車道路寬不足問題？ | 工 務 局 (養工處) | <p>園設施如涼亭、水池水景設施等，應用透明漆或其他防水塗料上漆、彩繪牆面等處，延緩青苔生長速度。</p> <p>2.採用植被覆蓋環境管理方式，如日照充足的區域選用蔓花生與薔琪菊等向陽性草種；遮蔭處則可選種玉龍等耐陰性草種。</p> <p>3.公園內易生青苔處覆蓋景觀砂、碎石等資材。</p> <p>4.公園內周圍水溝與藻類滋生環境實施除藻後，施以漂白水可保有較長的防治功效。</p> <p>(二)化學防治方式： 養工處處已辦理登革熱防治勞務採購計畫，該廠商係、屬合格環境衛生用藥廠商，除登革熱防治外，並可依業主需求以化學防治撲殺小黑蚊高密度之公園綠地。</p> <p>鳳山區自行車道多數分布於鳳山溪兩岸、曹公圳、衛武營周邊，鋪面型式有鋪磚及</p> |
|---------|-------|-----------------|----------------|---|

| | | | | |
|---------|-------|---|-------------------------|--|
| 105.5.3 | 陳議員玫娟 | <p>82 期重劃區：</p> <p>一、開闢兒童遊戲場。</p> <p>二、楠梓溪旁便橋及便道高低落差現況。</p> <p>三、新安街道路開闢工程。</p> | 工 務 局 (新工處) (養工處) | <p>AC兩種材質，因係屬與人行道共構性質，因此有自行車道寬度不足及人車爭道情形，有關自行車道寬度不足部分，本處將再邀請議員實地現勘，研議解決對策。</p> <p>■開闢兒童遊戲場： 楠梓區第 82 期重劃區旁東寧里內兒童遊樂場用地，係都市計畫「兒 8」兒童遊樂場用地，位於楠梓路 213 巷、新安街旁，面積約 0.4415 公頃，土地為台糖公司管有，預估土地及地上物補償費約需 220,950,000 元、工程費 11,037,000 元，合計開闢經費約需 231.987,000 元，將依預算編列程序辦理。</p> <p>■楠梓溪旁便橋及便道高低落差現況： 該處橋樑配合高楠公路 1870 巷高程平整順接，無高低落差。另旨稱便道係屬防汛道路，為連接高楠公路 1870 巷，坡度較為陡峭，故請水利局調整坡度延長爬坡距離以降低坡度。</p> <p>■新安街道路開闢工程： 新安街屬 12 公尺寬都市計畫道路，全段 319 公尺，未開闢部份長約 185 公尺，未開闢範圍內約有長</p> |
|---------|-------|---|-------------------------|--|

| | | | | |
|---------|-------|---|-------------------------|---|
| | | | | 45 公尺、寬 7 公尺路段可供通行，開闢所需經費約 1 億 4,302 萬元，本案將視交通需求及市府財源通盤研議。 |
| 105.5.3 | 陳議員玫娟 | 楠梓公 07 帶狀公園改建。 | 工 務 局 (養工處) | 本次建議改善之公 07 帶狀公園屬第 37 期重劃區開闢範圍，面積約 2.5 公頃，改善總經費約 2,500 萬元，本處將先行辦理規劃設計，並於 106 年度辦理工程施工。 |
| 105.5.3 | 陳議員玫娟 | 翠華陸橋中央分隔島加高工程，如遇中華地下道封閉，翠華陸橋的車流必定增加，如何克服施工？ | 工 務 局 (養工處) | 中華地下道封閉，翠華陸橋的車流增加，施工勢必會影響交通。為將交通衝擊減至最低，本處將於離峰時段施工；另工序方面將採用工廠加工，現場裝設，以縮短施工工期，或採夜間施工方式處理。 |
| 105.5.3 | 陳議員玫娟 | 榮德路道路路面整修。 | 工 務 局 (養工處) | 該路段本處將採用路段刨鋪方式局部改善，先辦理現勘再視經費規劃刨鋪路段及工期。 |
| 105.5.3 | 陳議員玫娟 | 左營先鋒路道路開闢及先鋒路纜線下地。 | 工 務 局 (新工處) (企劃處) | <p>■先鋒路纜線下地：</p> <p>一、有關左營區先鋒路纜線地下化乙案，地下化範圍由介壽路至崇實路，長度約 400 公尺，電桿計 11 處。</p> |

二、本案預計 5 月底前邀集台電公司及新工處等相關單位現地會勘，研議供電設備基礎台及用戶引上管位置，並請里長及公所協調住戶取得同意書後，配合新工處拓寬工程辦理纜線地下化。

三、預算方面，纜線下地因經費有限，主要經費以配合本市各工程單位辦理纜線下地為主，俟里辦公處、區公所及台電公司等相關單位，取得供電設備位置及引上管等設置同意書後，本局再視經費情況協調台電公司配合辦理。

■左營先鋒路道路開闢：

一、先鋒路屬 18 公尺寬計畫道路，北段自介壽路至崇實新村西 10 巷東側部分未全寬（約 16~18 公尺），長約 470 公尺，拓寬所需經費 960 萬 9 千元。

二、南段約自崇實新村西 10 巷往南至計畫道路範圍止長約 603 公尺，道路現寬約 8~9 公尺，道路兩側為植栽帶，拓寬所需經費約 4,541 萬 7,000 元。

| | | | | |
|---------|-------|----------------------|----------------|--|
| 105.5.3 | 陳議員玫娟 | 國昌里社區公園內花架老舊損壞及涼亭增設。 | 工 務 局 (養工處) | 公園花架本處經評估後，無需拆除，僅依原有花架現況整理。另涼亭本處無計畫設置。 |
|---------|-------|----------------------|----------------|--|

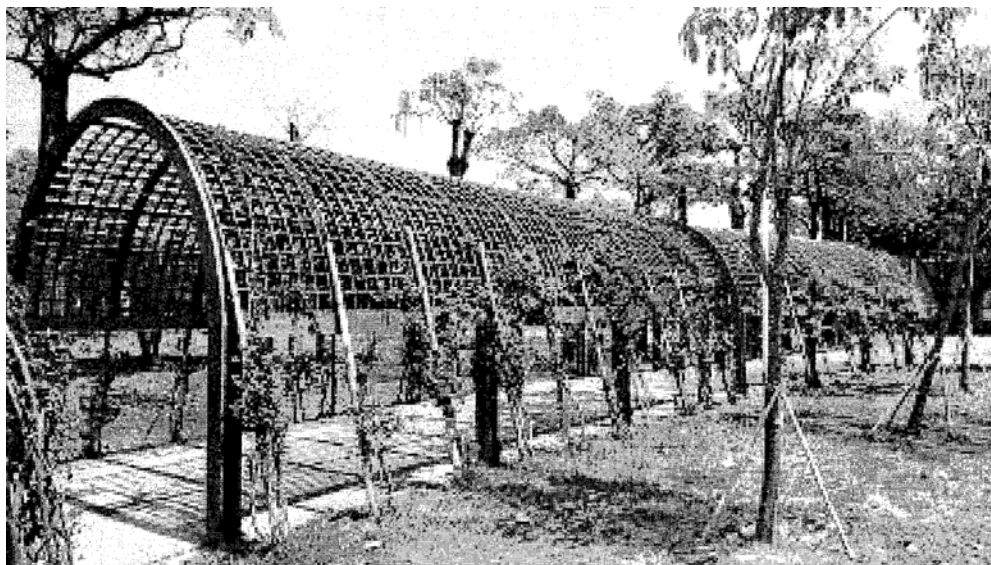

| | | | | |
|---------|-------|--------------|----------------|--|
| 105.5.3 | 陳議員玫娟 | 翠華綠 2 小山丘整平。 | 工 務 局 (養工處) | <p>綠 2 彷彿是半屏山生態的根系，緊緊繫著舊城人文特色延伸及扣住高鐵門戶意象的綠地空間。本案規劃設計內容主要有園內迴圈式步道、生態意象串聯、鐵路歷史串聯、高鐵地標串聯、栽植開花喬木及灌木、巴西地毯草等。</p> <p>綠 2 之小山丘開挖後遭遇半屏山山系岩盤，考量本工程規劃理念最主要係減量、環保設計，倘綠 2 土丘整平，涉及岩盤打除及土方運棄等費用龐大，且工期需大幅延長，另外長期的噪音干擾對鄰近居民的生活也大有影響；不若發揮基地本身地勢起伏的優勢，反倒可創造出有別於一般都市綠地平坦無趣的岩石造景，像「法國亞維農公園」等知名景點也採此種手法，一如 90 年代明潭路開闢到高鐵站時雖穿越半屏山，惟為維護當地生態以及水土保持，最後仍局部保留半屏山的紋理。目前基地內設置有氧小徑與森林步道，營造社區具有較具多元的休閒活動空間。</p> <p>因本案基地位於半屏山和蓮池潭間之帶狀綠地，串聯周邊綠地生態空間，使生態連結，生物棲地得以延續，營</p> |
|---------|-------|--------------|----------------|--|

| | | | | |
|---------|-------|------------------------|----------------|---|
| | | | | <p>造三山一潭的完整生態空間，故保留綠 2 原屬半屏山腳既有岩盤裸露部份，營造地景公園，山坡空間做為緩衝帶，並可減緩交通對地區之影響，發揮兼具生態性、休閒性、舒適性與主題性的綠地空間，讓地方與生態環環相扣，落實在地生活。</p> <p>經向地方里長溝通說明，並將翠華路與明潭路處之土丘退縮已將加行車透視，增加行車安全性。</p> |
| 105.5.3 | 方議員信淵 | 老屋健檢相關結果，是否能公權力介入？ | 工 務 局 (建管處) | <p>一、本次市府辦理老屋耐震能力初步評估，健檢結果經專業公會建議須辦理進一步耐震力詳細評估，本府已向中央提報詳評計畫，最高補助 30 萬。</p> <p>二、依據建築法 81 條，如建築物確有危害公共安全之虞之建築物，通知所有權人停止使用，並限期命所有權人拆除逾期未拆除者，公部門得強制拆除。</p> |
| 105.5.3 | 林議員富寶 | 儘快辦理那瑪夏區雙連堀伸苗聯絡道路改善工程。 | 工 務 局 (新工處) | <p>一、為重視原鄉民衆之建議與陳情，以便積極加速原鄉農路重建與各項工程進行，本局新工處已辦理「那瑪夏區表湖、</p> |

| | | | | |
|---------|-------|-------------------|--------------------|---|
| 105.5.3 | 林議員宛蓉 | 前鎮區文小九生態池應填平改為綠地。 | 工 務 局 (養 工 處) | <p>青山、東谷農路改善工程、那瑪夏區達卡努瓦里青山部落農路改善工程、那瑪夏區雙連堀伸苗聯絡道路改善工程」發包作業,總經費 1045.7 萬元。</p> <p>二、惟105年3月22日、3月30日及4月12日,3次招標開標結果,皆因無廠商投標流標,評估原因應是山區工程接近汛期時間易受氣候因素影響廠商投標意願,後續將辦會勘與原民會協調檢討疑義與是否酌予修正招標文件後,再立即上網公告招標。</p> <p>前鎮區文小九土地使用分區為學校用地,因長期缺乏管理,雜草叢生、環境髒亂及水池死水,市府政策指示由工務局(養護工程處)依地方建議協助進行改造,並經104年規劃時期訪談附近居民,多數居民抱怨「水池是一灘養蚊子的死水」,擔心登革熱疫情發生及附近學童跌進水池並於審查會時邀集里長及區公所討論多決議填平生態池,以增加綠地活動空間,並針對環境整理、動線規劃、簡易綠美化及設置</p> |
|---------|-------|-------------------|--------------------|---|

| | | | | |
|---------|-------|--------------|--------------------|--|
| 105.5.3 | 林議員宛蓉 | 瑞祥高中忠誠路通學步道。 | 工 務 局 (養 工 處) | <p>座椅，以陽光草皮及樹蔭呈現，讓場域視覺穿透，無治安死角，並創造適合當地自然生態的綠肺空間，提供民衆安全休憩場域，對於凝聚社區有很好的作用。工程於105年3月開工，預計105年8月底完工。</p> <p>一、有關前鎮區忠誠路瑞祥高中通學道案，本處已於105年4月11日辦理現勘，該校忠誠路側通學道現況主要係因米幹徑逾30公分之黑板樹，除樹冠高大易折枝同時竄根影響既有鋪面平整均有影響通行安全之虞、公共設施帶大型電箱設置導致影響景觀，且新凱旋路側及崗山中街皆已改善，為維景觀一致性，校方建議本處協助辦理通學道改善。因本(105)年相關通學道已按期程進入規劃設計。</p> <p>二、按現有通學道辦理改善之程序，係由教育局提案函送本處，再視當年度經費額度擇定辦理路段，查105年度本處共計辦理前鎮國小、福誠高中等六所通學道，經費</p> |
|---------|-------|--------------|--------------------|--|

| | | | | |
|---------|-------|--|----------------|--|
| | | | | 業已用罄，故請教育局評估是否將該校優先納入106年度通學道提案，再由本處辦理。 |
| 105.5.3 | 林議員宛蓉 | 興仁國中人行步道地面崎嶇不平。 | 工 務 局 (養工處) | 本處已針對樹穴及周邊人行道鋪面錄案重新整平改善，共計14處，預計5月底前完成。 |
| 105.5.3 | 林議員宛蓉 | 興仁國中木棧道維護。 | 工 務 局 (養工處) | 木棧道部份位於學校退縮地內，將辦理現勘請學校評估改善方式。 |
| 105.5.4 | 鄭議員新助 | 高雄公共建築物無障礙設施(斜坡道)，新建案已強制要求設置，自97年1月1日前取得建照溯及既往，但老舊大樓經費不足，建議爭取中央給予補助。 | 工 務 局 (建管處) | 一、內政部營建署 102 年即報核中央爭取「102-105 年無障礙示範性計畫」預算擬補助各直轄市、縣(市)政府，並請各地方政府提報「推動無障礙住宅示範補助計畫」，惟該計畫於立法院預算審查時未能通過執行。 二、四後於 104 年，內政部營建署為鼓勵原有住宅提升無障礙性能，函請各直轄市、縣(市)政府提報「105 年度原有住宅無障礙設施改善獎勵補助計畫」之中央補助金額及地方配合款調查表，惟截至 104 年底仍未有內政部營建署之 |

| | | | | |
|---------|-------|---|------------------|---|
| | | | | <p>核定補助函文。</p> <p>三、為儘速補助各直轄市政府、縣（市）政府辦理 105 年度原有住宅公寓大廈共用部分及專有部分無障礙設施改善，內政部營建署於今年 5 月 9 日召開研商「原有住宅無障礙設施改善先期計畫（草案）」會議，邀集相關單位研商確認後，據以推動辦理，本局擬依後續情形配合辦理。</p> |
| 105.5.4 | 鄭議員新助 | 高雄老屋健檢計畫，針對 6 層樓以上建物申請補助費用，研議是否放寬申請標準，至 5 層樓以下也能申請補助費用？ | 工 務 局 (建管處) | <p>今年3月1日全額補助民國86年5月1日以前取得建造執照，樓高6層以上的大樓住宅，約6,000棟，辦理建築物耐震能力初步評估。後續推動5樓以下約25萬棟老舊公寓及建築物耐震能力初步評估。本府已向中央提報6年計畫，俟計畫中央核定後，立即展開後續申請作業。</p> |
| 105.5.4 | 劉議員馨正 | 內門衙門口道路拓寬。 | 工 務 局 (新工處) | <p>一、內門區中埔里街門口道路，非屬都市計畫道路，現況道路長約 380 公尺、寬約 4 公尺，本路段多處道路彎曲、寬度不足，且路面高低落差大，地方建議道路拓寬至 7 公尺並提高路面，</p> |

| | | | | |
|---------|-------|-------------|----------------|--|
| 105.5.4 | 劉議員馨正 | 高 133 道路重建。 | 工 務 局 (新工處) | <p>所需工程經費約 2,027 萬 6,000 元，另由地方協助取得土地無償使用與變更地目同意書。</p> <p>二、本案預計105年8月31日前完成可行性評估，預計105年9月30日啓動設計，所需工程經費俟納入預算後續辦發包施工。</p> <p>一、里程 3K+800～4K+250 本路段坡地災損爲一圓弧形崩塌破壞，災損情形爲道路上邊坡風化土層及部分剪裂岩層滑動，造成路基崩坊。鑒於原重建採丙類簡易修復，重複致災率高，建議本路段復建時，以擋土、透水效能佳之深樁基礎（或密排樁）逐層做爲復建路基承載被填，併重置區域排水（含野溪上游消能跌水工設施）；並邀集農委會水保局/林務局協同整治上邊坡，水利署七河局協同整治荖濃溪，提升道路服務品質並確保復建成效。</p> <p>二、本工程道路復建方案評估，採跨徑爲 50+80+50m 之三跨達續鋼箱型梁橋</p> |
|---------|-------|-------------|----------------|--|

| | | | | |
|---------|-------|--------------|--------------|---|
| 105.5.4 | 劉議員馨正 | 美濃區東和橋東側引道拓寬 | 工務局 (新工處) | <p>，橋墩高度約 25m，基樁採直徑 1.5m 之全套管基樁，基樁長度初估為 8m，所需經費約 5 億 8,800 萬元。</p> <p>三、考量短期內當地居民往返寶來里之便利及當地業者之生計，本處於 102 年 11 月 6 日及 12 月 4 日邀請相關單位召開會議研議於高 133 線 3K+800 處施作臨時便道，所需經費 450 萬元已由本處籌措委由六龜區公所執行，103 年 12 月 16 日工程決標，工期為 60 工作天，工程已完工。</p> <p>四、另「六龜區高 133 線 3K+800～4K+250 道路工程」委託設計技術服務案已於 103 年 12 月 30 日訂約完成並啟動設計作業，104 年 9 月核定基本設計報告已核定。</p> <p>五、本案提出計畫向中央爭取 104 年生活圈補助，惟未能納入補助，擬向公路總局申請 106 年生活圈或專案補助。</p> <p>一、102 年 12 月 9 日本處召開研議東和橋側引道拓</p> |
|---------|-------|--------------|--------------|---|

。

寬事宜，會議結論為東和橋引道美濃區公所於 101 年完工驗收，目前尚保固期間，目前無拓寬計畫，請區公所評估該引道拆除重新施作之妥適性，並協助里長取得土地無償同意書供研議辦理。

二、美濃區公所於 103 年 4 月 25 日召集會議，結論如下：美濃地政事務所同意於 103 年 5 月 12 日完成土地登記為交通用地，並由本所代向美濃地政事務所申請鑑界；本所需將施作區域範圍內土地同意書（含現有道路用地，若涉及農業用地需變更為交通用地）、工程概算及鑑界結果等相關資料提供給新建工程處評估辦理。

三、美濃區公所已洽美濃地政事務所於 103 年 6 月完成土地鑑界，並於 105 年 3 月請美濃地政事務所辦理完成登記編定地目登記為交通用地。惟施作區域範圍內土地無償使用同意書，目前仍由美濃區公所協調中尚未取得。

| | | | | |
|---------|-------|----------------|----------------|---|
| 105.5.4 | 劉議員馨正 | 目光山隧道燈光照明不足。 | 工 務 局 (養工處) | <p>一、本處先前於 101 年已請東緯工業電機技師事務所針對月光山機電設備進行評估，有關照明設備依據 99 年 12 月交通部頒交通工程手冊隧道（含車行地下道）照明，月光山隧道速限 50 基本照明應為 41.4Lux 以上，夜間應為 18Lux 以上，實測結果符合法令規定。</p> <p>二、月光山隧道機電設備本處每年均會發包委託專業廠商進行維修，除了日常維護外，每季會進行機電設備及照明特別檢修，1 年會有 4 次特別檢修，每次為期二天，隧道內燈泡亮度隨者時間會有衰退情形，本處會請維修廠商全面檢視，將老舊燈泡逐一更換。</p> |
| 105.5.4 | 劉議員馨正 | 美濃庄頭伯公的老樹何時移走？ | 工 務 局 (養工處) | <p>該廣場非屬公園綠地，目前由公所維護管理，該老樹位於庄頭伯公古蹟正上方，由於該老樹已遭白蟻蟲蝕腐化且傾斜僅靠鐵絲支撐，為維護市民安全及保護古蹟，本處已函請文化局及區公所，分工合作辦理，由公所現場指揮，文化局現場督導，本</p> |

| | | | | |
|---------|-------|-------------------------|----------------|---|
| 105.5.4 | 蘇議員炎城 | 建議國民運動中心與綠都心結合，朝向多元化處理。 | 工 務 局 (企劃處) | <p>處派機具及人員配合移出。</p> <p>鳳山體育園區規劃案主要將低度使用的鳳山田徑場及周邊運動設施作一整體規劃，提供市民一個優質兼具綠化公園用途的運動園區，此為「鳳山綠都心計畫工程」。整體計畫並配合周邊道路系統開闢工程提供一個腹地完整的運動園區。目前既有 7 項運動設施處理方式包含：田徑場看台部分拆除，調整為地景看台；中正網球場遷移；溜冰場遷移；鳳西網球場遷移；體育館、游泳池及羽球館體育設施則現場保留予以設施改造。</p> <p>「鳳山綠都心計畫工程」為市府重要施政建設，市長已允諾於 106 年底前完工，因涉跨局處業務已歷經多次協調，有關「體育園區景觀改造工程」依養工處排定時程於將於本年 10 月開工、106 年 10 月完工。除早療中心搬遷工程外，體育場看台下方各使用單位應於 106 年 9 月底前搬離，早療中心延後至 106 年 3 月拆除。運動園區設施改造工程則因涉中央補助款，預定於本年底前規劃設計及預發包完成，俟明年初工程經費到位立即動工施</p> |
|---------|-------|-------------------------|----------------|---|

| | | | | |
|---------|-------|---------------------------|----------------|--|
| 105.5.4 | 鄭議員光峰 | 建議將未來 2 年自行車道路網規劃的預算一次編足。 | 工 務 局 (企劃處) | <p>作，仍以 106 年底整體計劃完成為目標。</p> <p>園區內除運動設施外，將設置歷史廣場、環園綠帶、休憩涼亭、林蔭小徑等遊憩設施。另整合周邊道路系統，將立志街打通至五權南路，開闢五權南路（立志街至光華路），留設人行景觀步道空間與園區串連，將作為鳳山綠都心水與綠的地景迎賓廣場，與鳳凌廣場相鄰串連成優質都市開放空間，完成後將提供鳳山市民一個水與綠的優質健康運動園區。</p> <p>一、工務局 101 年完成「大高雄自行車道整體規劃」，主要規劃為海線、山線 2 大自行車道系統，並涵括八種類型（海港型、山林型、河湖型、田野型、通勤型、特殊景觀型、運動挑戰型、鄉間社區型）與橫向連結，期能結合大眾捷運系統，提升綠色運輸交通機能，並提供市民優質的休閒運動。104 年度辦理「大高雄自行車道路網優質路線評估調查及規劃」案，已完成北高雄海港型自行車道等 12 條優質化路線</p> |
|---------|-------|---------------------------|----------------|--|

規劃，預定分年分區編列預算辦理。

二、自行車道「優質化」包含破損老舊鋪面改善、路幅不足擴寬及設置專用道、補植遮蔭喬木特色灌木植栽廊道、並加強路口方向指標牌及地面標記 LOGO 等，並針對沿線設施老舊、不足處檢討，改善或增設座椅、導覽牌、休憩點、車阻、自行車專用號誌、自行車架等，提供自行車安全且舒適的騎乘路線。

三、依據分年分期計畫第一期（104-105 年度）計畫辦理大小崗山至月世界自行車道、高屏溪流流域自行車道、鳳山溪前鎮河流域自行車道、金澄雙湖（仁武大社區）等，除本局養工處編列預算外，不足數已向體育署申請補助經費為原則。新增提案「仁武及大社區既有自行車道路往延伸工程」及原提案「台 39 至台 22 里嶺大橋斜接屏東路段自行車道規劃案」（A 類），將爭取體育署核定補助工程經費，並於今年底

| | | | | |
|---------|-------|---|--------------------|---|
| | | | | <p>施作完成為目標。</p> <p>四、第二期（106年）計畫辦理北高雄海港型自行車道、南高雄海港型自行車道、阿公店溪廊道自行車道等，新增長度預估66.2公里，總公里數965公里，優化路線150公里總經費1.16億元；第三期（107年）以優質化為主辦理愛河蓮池潭自行車道、旗津環島自行車道、金澄雙湖、旗山美濃自行車道以及大寮自行車道，新增長度預估79.2公里，總公里數1,045公里，優化路線177公里總經費2.11億元。合計經費高達3.27億元，恐超過本府財政府負擔，仍以配合輕軌及鐵路地下等重大建設，分年分區編列為原則。</p> |
| 105.5.4 | 鄭議員光峰 | 建議將公園運動器材通盤檢討，並以需要程度、使用年限、器材種類及維修費用等，依公園面積訂定一套設置標準。 | 工 務 局 (養 工 處) | <p>一、目前全市公園及兒童遊戲場體健設施約有 1,800 餘座，市民普遍使用率高，每年維修經費龐大，本處針對體健設施損壞部份皆已錄案，惟每年編列遊具修理（含新設）經費僅 500 萬，需逐年辦理改善。</p> |

| | | | | |
|---------|----------------|--|-----------------|--|
| | | | | <p>二、將邀集相關單位研商訂定公園休憩、遊戲及運動設施設置標準、預定於105年底前提出，106年開始適用。</p> |
| 105.5.4 | 林議員武忠 何議員權峰 | 違建大隊隊部是違建，需要遷移？ | 工 務 局 (違建大隊) | <p>目前違章建築處理大隊於該址共有5棟建築物，並分別領有高雄市建設局建築物使用執照（62）高市建公築使字第007號、高雄市建設局建築物使用執照（62）高市建公使字第006號、高雄市建設局建築物使用執照（63）高市建公使字第001號及高雄市工務局公有建築物使用執照（69）高市工公築使字第027號。鑑此，違章建築處理大隊辦公廳舍係屬合法建築物，並無違建之情事。</p> |
| 105.5.4 | 俄鄧·殷艾議員 | 建築物升降設備許可證如何申請？為緊急搶修考量，建議宣導高雄升降設備維修廠商能留高雄維護專線。 | 工 務 局 (建管處) | <p>一、依據建築物昇降設備設置及檢查管理辦法第 3 條昇降設備安裝完成後，非經竣工檢查合格取得使用許可證，不得使用。前項竣工檢查，當地主管建築機關應於核發建築物或雜項工作物使用執照時併同辦理，或委託檢查機構為之。經檢查通過者，由當地主管建築機關或其委託之檢查機構核發使用許</p> |

可證，並依第 5 條第 1 項規定之安全檢查頻率註明有效期限。使用許可證應妥善張貼於出入口處前上方顯眼處所。其欄位已包含維護廠商電話。（許可證申請方式，管理人可委由保養廠商向本市委託代檢發證之 6 家檢查機構申請安全檢查，檢查合格後並由協會發證）。

二、依建築物升降機安全檢查作業程序及標準表〈B-25〉檢查項目：車廂及升降路第 18 項：載重及用途標誌，作業程序 3. 檢視車廂明顯處應張貼升降機保養負責單位及銘牌、電話號碼。

三、將建議協會周知其所屬專業廠商，於銘牌增列保養所在地電話號碼或 080 服務電話。（緊急時應先以車廂內之緊急對講機聯絡該場所服務窗口，請其通知保養廠商、人員）。另本局有印製升降及機械停車設備宣導手冊可供大樓管理人索取（建管處 5 樓）。

四、民衆當遇到升降機發生故障或停電遭困在車廂

| | | | | |
|---------|---------|------------------------------|----------------|---|
| | | | | <p>內時，車廂內設置有對講機，可按下呼叫按鈕，與管理室之管理人員或 1 樓門廳外界人員通話請求救援，且車廂內壁板上有張貼升降機保養維護公司銘牌及聯絡電話號碼。民衆亦可用隨身手機撥打保養維護公司請求前來排除故障並救援。</p> <p>五、依據內政部訂頒之（B-25）建築物升降機安全檢查作業程序及標準，車廂明顯處應張貼升降機保養負責單位及維護編號銘牌及電話號碼。以備升降機發生突發狀況關人時，車廂內乘客能依銘牌上標示聯絡電話連繫維護保養廠商派人救援。但現行法規並未規定需留設所在地連絡電話，本局業已另函各公會請轉知維護廠商，維修電話必須留設本地電話，以利維修之便利。</p> |
| 105.5.4 | 俄鄧·殷艾議員 | 為促進原住民就業，保障其工作權，在建工程是否進用原住民？ | 工 務 局 (新工處) | <p>一、本局訂定之工程契約及勞務契約有關「原住民」相關契約條文內容如下：</p> <p>(一)工程契約：第五十八</p> |

條（十二）乙方應依政府採購法第 98 條、政府採購法施行細則第 107 條、第 108 條之規定辦理身心障礙及原住民之僱用或繳納代金事宜，並將僱用或繳納代金證明於每月底前送甲方備查。

另查核金額以上之工程應優先僱用原住民勞工，其人數以不低於辦理本工程總人數 3% 為原則（人數未達 1 人者以 1 人計算）及考量人數在不低於辦理本工程總人數 3% 範圍內，優先僱用本市低收入戶勞工。

(二)勞務契約：第五條（四）乙方應依身心障礙者權益保障法、原住民族工作權保障法及採購法規定僱用身心障礙者及原住民。僱用不足者，應依規定分別向所在地之直轄市或縣（市）勞工主管機關設立之身心障礙者就業基金及原住民族中央主管機關設立之原住民族綜合發展基金之就業基金

| | | | | |
|---------|---------|----------------------------------|----------------|--|
| | | | | <p>，定期繳納差額補助費及代金；並不得僱用外籍勞工取代僱用不足額部分。招標機關應將國內員工總人數逾 100 人之廠商資料公開於政府電子採購網，以供勞工及原住民族主管機關查核差額補助費及代金繳納情形，招標機關不另辦理查核。</p> <p>二、新工處之在建工程工地皆依規定進用原住民，目前進用數合計 132 人。</p> <p>(一)土木工程 31 人。</p> <p>(二)建築工程 101 人。</p> |
| 105.5.4 | 俄鄧·殷艾議員 | 公園綠地之草坪和樹木修剪能否分開招標，給予原住民多一點工作機會。 | 工 務 局 (養工處) | <p>一、養工處針對本市公園綠地清潔維護工作採購標案分爲：</p> <p>(一)公園清潔（包含清潔及草坪修剪）</p> <p>(二)植栽修剪（包含人行道雜草/喬木/灌木修剪，及公園內喬灌木修剪）。</p> <p>上述採購案均採公開招標方式招商，歡迎原住民朋友踴躍投標。</p> <p>二、另為照顧原住民朋友，本處提供兩標案僅限原</p> |

| | | | | |
|---------|-------|------------------|----------------|--|
| 105.5.4 | 李議員柏毅 | 新台 17 線開闢工程進度為何？ | 工 務 局 (新工處) | <p>住民投標，工作內容為公園清潔及草坪修剪。</p> <p>三、105年度委託原住民清潔勞動合作社辦理「105年度楠梓區高雄大學細部計畫公1、高雄大學細部計畫公2公園清潔維護工作」及「105年度前鎮區公1、公2、公3公園清潔維護工作」。</p> <p>一、新台 17 線北起本市橋頭區典昌路，南至左營區南門圓環，全長約 7 公里，都市計畫寬度 40 ~50 公尺，目前已完成細部設計，計畫以德民路為界分南北二段辦理開闢。</p> <p>二、本計畫所需總經費約 47.31 億元（工程費約 27.15 億元、海軍代拆代建經費約為 20.16 億元），本府自縣市合併後待辦市政建設眾多，且財政拮据經費籌措不易；另本工程所涉及道路用地大多屬軍方所有，尚需軍方配合撥用提供，本計畫將俟本府籌措建設經費及軍方同意土地撥用後辦理發包作業。</p> <p>三、有關新台 17 線道路用</p> |
|---------|-------|------------------|----------------|--|

地取得作業，本府已二度與軍方協調土地撥用、營區抵觸設施代建代拆及請軍方同意先行撥用北段工程用地等事項。協調結果就工程範圍內之抵觸設施代建代拆總經費 3.75 億元雙方確認無誤，惟軍方將抵觸範圍外設施納入代建項目（約需 16.41 億元）、且撥用範圍及北段填土工程等問題雙方無法達成共識，軍方迄今未同意土地撥用。

四、另本府亦已函請行政院協助，召集軍方協調儘速同意北段工程土地撥用，俾利本府加速推動地方重大建設之發展，惟迄今尚無具體成果，且建設經費之補助亦無著落。本府將繼續積極爭取中央經費補助，並協調解決軍方土地撥用問題。

五、楠梓區黑橋排水改道由本府水利局代辦。

六、立法委員劉世芳 105 年 4 月 19 日召開新台 17 線道路用地取得協調會，軍方建議中海路～南門圓環段之都市計畫道路路線向東移由舊眷村

| | | | | |
|---------|-------|------------------|--------------------|--|
| 105.5.4 | 李議員柏毅 | 建議介壽路兩側綠地開放停車空間。 | 工 務 局 (養 工 處) | 內穿越乙節，本局新建工程處訂於 105 年 5 月 12 日辦理現地會勘。 七、北段已先行爭取生活圈補助中。 介壽路現為 14 米道路，為 29 米都市計劃道路。南測現況種有榕樹及設置步道，由左營區公所認養維護；北側為榕樹及綠帶並緊鄰軍區由軍方維管。道路兩旁未繪製紅線、停車格，後續將與交通局討論是否有必要加設停車空間。 |
|---------|-------|------------------|--------------------|--|

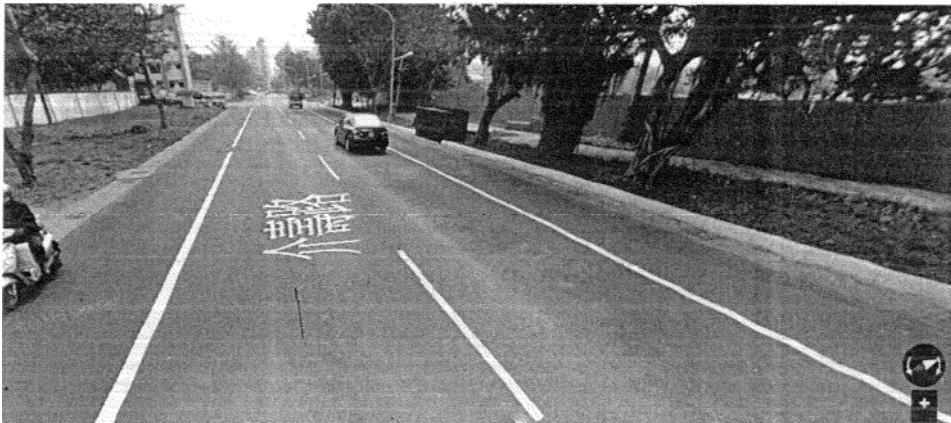

| | | | | |
|---------|---------------|------------------------|----------------|---|
| 105.5.4 | 李議員柏毅 | 國 10 西行翠華路路面破損嚴重。 | 工 務 局 (養工處) | 因該處交通較為複雜且流量較大，預計5/17提送管考小組審查交通維持計畫，5/27提送道安會報審查，預計7月前完成改善。 |
| 105.5.4 | 李議員柏毅 | 考慮人行道坡度問題，避免造成嬰兒車行走困難。 | 工 務 局 (養工處) | 依據市區道路及附屬工程設計規範人行道坡度不得大於12%，本處將逐年編列預算改善現有人行道與車道間坡度不友善問題。 |
| 105.5.4 | 伊斯坦大·貝雅夫·正福議員 | 儘速辦理竹子門發電橋梁施作進度。 | 工 務 局 (新工處) | 本於103年4月23日邀請相關單位會勘；本案橋梁位於美濃區獅山里，竹子門發電廠後方舊橋，改建該橋長約20公尺，規劃寬度3.5公尺（現寬約2.5公尺），所需經費約349萬元，將視市府財源通盤研議。 |
| 105.5.4 | 黃議員柏霖 | 儘快完成十全路接覺民路道路開闢工程。 | 工 務 局 (新工處) | 打通十全一路至覺民路之路段，都市計畫寬度為 25 公尺，長約 325 公尺，覺民路大排加蓋部分寬度為 23 公尺，長約 74 公尺，完工後可打通本市三民區道路網，提高區域道路服務水準。本工程分兩期辦理： 一、第一期原則採由北側道路路權線往南開闢 6 公尺設置，並由覺民路往民族路單向通行，以降 |

| | | | | |
|---------|-------|--|--------------|---|
| | | | | <p>低果菜市場營運及交通衝突之影響；已於 105 年 4 月 25 日召開細設審查會，預定 105 年 6 月發包，105 年底完成。</p> <p>二、第二期為計畫道路全幅開闢，為顧及果菜批發市場之功能正常運作，工務局新工處將配合果菜市場遷移時程預計 107 年 7 月發包，107 年 12 月全寬通車。</p> |
| 105.5.4 | 黃議員柏霖 | 本館路路寬皆不同，造成交通阻塞，建議開闢本館路。 | 工務局 (新工處) | <p>本館路(澄清路至高速公路)長約 1,900 公尺，屬 15 公尺寬都市計畫道路，目前已近全寬供通行，計畫道路兩側為各 5 公尺寬帶狀綠地(得兼供道路使用，但仍需予以植栽綠化)尚未開闢，若開闢為道路所需經費約 21 億 8,340 萬元。</p> |
| 105.5.4 | 周議員玲玟 | 凱旋路鄰近鐵路地下化的帶狀公園的規劃為何？(凱旋路上，於憲政路及中正路中間的帶狀空地)。 | 工務局 (新工處) | <p>查高雄臨港線中正路以北到苓雅監理站路段，長度約 1,043 公尺、寬度約 6~7 公尺，都市計畫 97 年變更為道路用地，市府目前尚無道路開闢計畫。</p> |
| 105.5.4 | 陳議員美雅 | 建議公園非僅綠地功能，應 | 工務局 (養工處) | <p>一、綠 47 面積約 0.0501 公頃，基地面積甚小，設</p> |

| | | | | |
|---------|-------|--|----------------|--|
| | | <p>考慮公園的大小增設老人健身設備、兒童遊樂器材及青少年運動場所，請說明鼓山綠 47、旗津公 8 及旗汕段 128-19 綠地的規劃情形。</p> | | <p>置有人行步道，休憩廣場等，經檢討園內設置有體健設施。</p> <p>二、旗汕段 128-19 地號面積為 1.3385 公頃，經檢討基地內設置有 1 組兒童遊具設施。</p> <p>三、旗津區公 8 目前規劃綠美化面積約 4.5 公頃，查目前民衆仍以旗津海岸公園休憩為主，且設置有兒童遊具及體健設施等，因本基地休憩民衆不多，考量後續管理問題，本基地仍暫不設施兒童遊具等設施。</p> |
| 105.5.4 | 陳議員美雅 | <p>農 16 美術館特區，請呼籲興建中大樓對週遭環境（噪音、空氣污染及道路被占用）及周邊大樓住戶權益的保護，並提供巡查人員及列管興建中大樓的資料。</p> | 工 務 局 (建管處) | <p>一、建築工地開工時需提報施工計畫書，工作時間本局要求早上 8-12 時，下午 1 時 30 分至 6 時，如連續壁或地下施工，基於安全考量，另建築工地專案簽准可施工至晚上 10 時。</p> <p>二、違反之建築工地，本局先以正式公文勸導，如再犯者，以建築法第 39 條處 9,000 元罰款。情節嚴重者，將以建築法第 89 條勒令停工。</p> <p>三、本局針對深開挖及高樓層建築工地加強巡查，要求依據計畫書規定時</p> |

| | | | | |
|---------|-------|--|----------------|--|
| 105.5.4 | 陳議員美雅 | 上下班時間道路仍在施工，造成交通打結。 | 工 務 局 (企劃處) | 程施工，外牆鋪設防護網；有占用道路情事，立即要求改善。 本市市區白天交通量繁重，尤以上、下班時間交通量更大，故「高雄市道路挖掘管理自治條例」規定，住宅區每日施工時間限定自上午9時至下午4時30分施作，其規定原意即為避開上、下班尖峰時間避免施工。倘有施工廠商未依規定辦理者，可依規定裁罰2至8萬元。 |
| 105.5.4 | 簡議員煥宗 | 房屋因周邊工程鄰損，請加強宣導興建中工程廠商對周邊環境的注意，並可增加告示牌的提醒。 | 工 務 局 (建管處) | 一、對於建築物施工損壞鄰房案件，本府訂定「高雄市建築工程施工損壞鄰房事件爭議調處辦法」作為處理依據，減少民衆訴訟困擾。 二、民衆房屋因周邊工程鄰損，將損害事實，以書面向本局反映。如房屋符合 1.基地開挖深度 2 倍範圍內 2.建築工程結構體頂層完成前提出 3.同意施工前房屋鑑定者條件，本局予以列管，並督促起、承、監造人勘查損壞情形，視情況先行加強保護鄰房有效措施或修復。業者必須與住戶達成和解後， |

| | | | | |
|---------|-------|-------------------------|----------------|--|
| 105.5.4 | 簡議員煥宗 | 旗津區旗汕段 395 地號等五筆土地雜草叢生。 | 工 務 局 (養工處) | <p>才能領取使用執照。</p> <p>三、本局協助雙方召開損鄰調處協調會，經調處二次不成，依據第三公正鑑定機構損壞鄰房鑑估修復費用再加二成之金額提存法院，以保障受損民衆基本權益。</p> <p>四、目前建築工地工程告示牌列有本局建管處聯絡電話或打 1999 皆能轉知本局建管處處理。另研擬於工程告牌增加損鄰通報期限。</p> <p>一、旨案為旗津區旗汕段 395 地號等五筆土地，都市計畫為水利用地，屬國防部軍備局所有，面積約 7500m²。本處前於 102 年、103 年核撥經費(計 63 萬 484 元整)予旗津區公所進行簡易綠美化，並由區公所負責維護管理。</p> <p>二、104 年 5 月 7 日旗津區公所邀集相關單位現勘，決議由區公所向土地所有機關軍備局辦理借用，由北汕里辦公處認養，並建請養工處編列預算施作簡易綠美化。</p> <p>三、區公所目前已將雜草先予以清除後，研擬交回</p> |
|---------|-------|-------------------------|----------------|--|

| | | | | |
|---------|-------|--|----------------|--|
| 105.5.4 | 吳議員益政 | 高雄厝 3.0 改變高雄的天際線，100 種屋頂的想法。建議屋頂不只太陽能或綠化，可以考慮屋頂藝街景觀，將屋頂加入創意。 | 工 務 局 (建管處) | <p>由軍方自行維管。</p> <p>一、目前高雄市創設之「高雄市綠建築自治條例」、「高雄市高雄厝設計及鼓勵回饋辦法」、「高雄市建築物設置太陽光電設施辦法」等，使傳統屋頂轉型為綠化或光電屋頂，可減緩都市熱島、創能減碳、提升居住健康及生物多樣性，高雄厝效益自 101 年至 104 年統計，屋頂綠化面積達 160,921m²，景觀陽台面積 70,360m²，綠化面積 23,453m²，合計綠化面積已達 184,374m²，約為 28 座足球場面積，減碳效益 921,870 公斤/年。</p> <p>二、除了光電及綠化，國際上仍有許多其他屋頂型式值得參考學習，後續高雄厝將進階至 3.0 版，邀集學術研究團體與相關部門及公會，研議發展適合高雄市因地制宜之其他藝術屋頂型式。</p> |
| 105.5.4 | 吳議員益政 | 新舊公園應保留公共腳踏車站預定地。 | 工 務 局 (養工處) | 本處目前公園規劃以設施減量、透空、無障礙空間、及生態綠化方向辦理，公園規 |

| | | | | |
|---------|-------|----------------------|----------------|---|
| 105.5.4 | 劉議員德林 | 鳳山區黃埔路 55 巷道路開闢。 | 工 務 局 (新工處) | <p>劃公共腳踏車站預定地構想良好，本處後續規劃將與環保局研商並於適當位置規劃公共腳踏車站空間。</p> <p>一、本案自鎮東街往北銜接黃埔路 55 巷，長約 56 公尺，屬 8 公尺寬都市計畫道路，現況約 2-3 公尺寬供通行，所需經費 3,903 萬 8,000 元。</p> <p>二、囿於本府財源有限，為期本道路能早日打通，協調其中鳳山區竹子腳段 122-4 地號土地所有權人，依「都市計畫容積移轉實施辦法」及「高雄市政府審查容積移轉申請案件許可要點」等法令規定，以容積移轉方式捐贈土地，其餘土地所需經費約 2,200 萬元（土地 1,500 萬元、地上物 700 萬元）。</p> <p>三、本案將視交通需求及市府財源通盤研議。</p> |
| 105.5.4 | 陳議員信瑜 | 小港、前鎮地區多處（如光和路）路面損壞。 | 工 務 局 (養工處) | <p>一、查本處 105 年度小港前鎮區路面已改善面積合計約 104,585m²，經費總計約 45,551,585 元。</p> <p>二、本處依本市日常道路養護機制進行巡查修補，針對坑洞部分皆立即修</p> |

| | | | | |
|---------|-------|--------------------------------------|----------------|--|
| 105.5.4 | 陳議員信瑜 | 前鎮區文小九 規劃應保持基 地完整性，勿 設置停車場。 | 工 務 局 (養工處) | <p>補改善，至於損壞情形較嚴重路面刨鋪事宜則錄案並視年度預算執行情形逐年改善。</p> <p>前鎮區文小九土地使用分區為學校用地，因長期缺乏管理，雜草叢生、環境髒亂及水池死水，市府政策指示由工務局（養護工程處）依地方建議協助進行改造，並經 104 年規劃時期訪談附近居民，多數居民抱怨「水池是一灘養蚊子的死水」，擔心登革熱疫情發生及附近學童跌進水池，並於審查會時邀集里長及區公所討論，決議填平生態池，以增加綠地活動空間，並針對環境整理、動線規劃、簡易綠美化及設置座椅，以陽光草皮及樹蔭呈現，讓場域視覺穿透，無治安死角，並創造適合當地自然生態的綠肺空間，提供民衆安全休憩場域，對於凝聚社區有很好的作用。工程於 105 年 3 月開工，預計 105 年 8 月底完工。</p> <p>另因地方需求強烈建議於基地內設置停車場，且經土地所屬機關教育局同意，故本處配合將該空間預留由教育局及交通局辦理停車場設置事宜。</p> |
|---------|-------|--------------------------------------|----------------|--|

| | | | | |
|---------|-------|--|--------------------|---|
| 105.5.4 | 何議員權峰 | 請加強宣導高雄厝的政策，讓民衆能知道如何保護部分權利，讓房屋違建的部分能合法化。 | 工 務 局 (建 管 處) | <p>一、台灣之既有建築物占所有建築物 97% 以上，目前透天厝住宅常因民衆於住家設置有頂蓋停車庫等行爲，使得與原核發之使用執照圖說不符，造成日後形成違章建築，爲解決原申請建築物，受建築法規之建蔽率及容積率限制，可採用高雄市高雄厝設計及鼓勵回饋辦法第十條設置之具雨水儲集功能之綠能設施進行檢討，且可免計入建築面積及容積（高雄市都市計畫法施行細則第 22 條規定免計入建築物之高度、建築面積及容積），該增建部分得合法申請建築執照。</p> <p>二、把違建社會慣例，導入環境彌補理念，首創違建轉型合法化法令，並簡化申請程序，引動違建轉型，除可以保留空間利用性外，屋頂及綠能設施亦增加了綠化及光電，整體效益遠大於傳統高溫鐵皮及硬舖面，104 年度取得透天厝使用執照案件共 2,712 件，約 80% 有機會將違建車庫轉化爲高雄厝綠</p> |
|---------|-------|--|--------------------|---|

| | | | | |
|---------|-------|---|------------------------|---|
| | | | | <p>能設施，105 年已專案輔導核准 114 棟。</p> <p>三、因地制宜之高雄厝成爲環境教育之最佳示範，主動建立推廣平台，使民衆瞭解建築與環境的相互依存關係，增進全民環境倫理與責任，例如辦理法規說明會宣導高雄厝各項創新政策，至今已辦理 30 場以上，辦理高雄厝參訪，舉辦高雄市重大建設、綠建築、立體綠化等案例之參訪活動，開放民衆參加，已辦理 10 場以上。未來將持續加強宣導高雄厝政策，目前已於工務局建管處成立高雄厝專案輔導小組，將由高雄厝專案團隊進駐輔導民衆。</p> |
| 105.5.4 | 何議員權峰 | <p>公 25 公園用地，目前借交通局設置公有停車場，建議能早點開闢公園，並做多目標使用，地下再建停車場。</p> | <p>工 務 局 (養工處)</p> | <p>一、旨案建議地點係凹子底都市計畫「公 25」公園用地，面積約 0.4 公頃，位於三民區明仁路與明賢街口，土地爲本局管有。本公園用地尙未開闢，目前由本府交通局借用作停車場使用，契約期限至 111 年 11 月 30 日。</p> <p>二、有關本公園興建地下停</p> |

車場乙節，依本府交通局評估，因涉及區域性停車供需狀況暨當地市民接受程度、建造經費來源以及對當地之交通衝擊等，皆需要深入評估。再者，因地下化構築，考量其建設經費龐大（平均格位約達 90 萬左右），以目前本市財政狀況及使用需求而言，其投資建造並不符經濟成本效益。

三、本基地現況為明仁公有停車場，可提供小型車停車格位 111 席，平均使用率相當高。以短期目標而言，現階段為計次收費，未來將研議更改為計時收費之可行性，以提高停車周轉率；以中長期目標而言，如依「都市計畫公共設施用地多目標使用辦法」得於地下作停車場使用，惟就前開說明，囿於市府財政狀況，尚難以自有資金興建。

四、本公園周邊有已開闢完成沿愛河兩側帶狀之河堤公園及毗鄰本基地之明堤公園，足供附近里民休憩，基於市府財源短絀及管用合一，建議

| | | | | |
|---------|-------|-----------------|----------------|---|
| 105.5.4 | 張議員漢忠 | 建議加快鳳山區纜線下地的期程。 | 工 務 局 (企劃處) | <p>循都市計畫變更以解決停車問題。</p> <p>一、架空電線方式輸、供電，不僅影響都市景觀，若發生雷擊、鹽害、強風或大雷雨，也會造成供電不穩定及因電線拉斷或糾纏而造成交通事故或人員損傷等，故纜線地下化是一個城市進步的指標，且已納為市府重要政策。</p> <p>二、為落實改善道路環境，本局針對本市人口稠密區主要道路、觀光景點及配合市府重大公共工程之周邊之區域，協調管線單位辦理纜線地下化；依據台電公司營業規則，電線架空線路改為地下管線，其變更設置費市府必需分攤一半工程費用，本局為配合市府政策，自 103 年度逐年編列經費辦理本市人口稠密區及觀光景點及配合市府重大公共工程周邊纜線下地工程，以改善市容，縮短城鄉差距、提升整體區域發展。</p> <p>三、纜線地下化部分路段未能完成線路下地主要原</p> |
|---------|-------|-----------------|----------------|---|

| | | | | |
|---------|-------|-------------------------|--------------------|---|
| 105.5.4 | 蔡議員金晏 | 如何確保電梯的使用安全，請提出一套因應的方式。 | 工 務 局 (建 管 處) | <p>因有二，一是變電箱基礎台設置遭民衆反對抗爭，二是涉及私有土地無法取得土地所有權人同意，惟考量對市容景觀有所助益，故市府仍積極推動辦理。</p> <p>四、縣市合併後，鳳山區已成為都市型態蓬勃發展人口密集區域，目前下地比例達 70%，自 103 年度配合纜線地下化工程已陸續完成大明路 97 巷、自由路（青年路至五權南路）長度計 550 公尺，本局現正辦理大東二路、和德街、海洋一路、綠都心舊城區周邊等路段纜線地下化長度計 880 公尺，另 105 年度公所建議路段包含光遠路、五甲一路及鳳明街長度計 1,600 公尺，本局後續仍將針對公所及地方建議路段，持續逐年編列預算辦理，以達到整體景觀改善，提高市民之生活環境品質。</p> <p>一、宣導正確使用電梯的方式、受困的求助步驟及認識有效之使用許可證。（本局建管處有印製</p> |
|---------|-------|-------------------------|--------------------|---|

昇降及機械停車設備宣導手冊可供大樓管理人索取)

二、定期保養及年度安檢的重要。(委託領有內政部核證之專業廠商按時保養及向檢查機構申請安全檢查)。

三、高雄市加強建築物公共安全管理自治條例制定相關管理辦法與罰責(子法第 11~15、第 20 條)。第 14 條條文略以：「專業廠商負責維護保養之建築物昇降設備、機械停車設備發生公安事件造成人員傷亡時，主管機關得指定抽驗該專業廠商所維護保養之設備；其抽驗時間自發生公安事件之日起為期一年。前項抽驗費用，由專業廠商負擔。」、第 20 條：「…昇降設備、機械停車設備，經主管機關或其委託之機構抽驗不合格，而有嚴重影響安全之虞者，主管機關應通知限期改正，屆期未改正者，處專業廠商、檢查機構之檢查員新臺幣三萬元以上六萬元以下罰錢。…」。

| | | | | |
|---------|-------|----------------|----------------|--|
| 105.5.4 | 蔡議員金晏 | 大中路（隔音牆）的噪音問題。 | 工 務 局 （養工處） | <p>四、依據內政部抽驗作業，加強每月安檢結果抽驗比率。</p> <p>一、本案係因大中快速道路二側民衆（大中二路 617 號 7 樓、大中二路 357 號 9 樓之 1、大中二路 428 號 6 樓之 3、大中二路 548 號 5 樓及大中二路 626 號 7 樓之 2 等）陳情噪音超標，若以隔音牆全面改善所需經費約為新臺幣 7,952 萬元，故目前擬先以路面改善方式進行。</p> <p>二、大中快速道路（文自路至翠華路），總長度為 2,072 公尺，面積約為 36,260 平方公尺，總經費概估為新臺幣 2,426.2 萬元。</p> <p>三、本案涉及高速公路銜接部分，為延長 AC 壽命，避免刨鋪影響交通，故以改質三型瀝青鋪設。</p> <p>四、另本案因於高速公路銜接段施工，依高雄市使用道施工期間交通維持計畫作業規定應提送本府道安會報及管考小組審核，現交維計畫已提送審核中，預定 6 月底前完成鋪設。</p> |
|---------|-------|----------------|----------------|--|

| | | | | |
|---------|-------|--|----------------|---|
| 105.5.4 | 蔡議員金晏 | 新生路路面多處損壞。 | 工 務 局 (養工處) | <p>一、新生路（前鎮橋至漁港路）交通部國道新建工程局於104年12月完工通車，目前尚在保固期。</p> <p>二、新生路（漁港路至金福路）係交通部國道新建工程局進行拓寬高架工程工區範圍，將邀集國道新建工程局現勘討論路面改善事宜。</p> |
| 105.5.4 | 蔡議員金晏 | 建議鼓山三路、四路的纜線地下化，避免行道樹的樹枝卡住電纜，修剪不易，亦容易造成停電。 | 工 務 局 (企劃處) | <p>一、有關鼓山區鼓山三路纜線地下化乙案，地下化範圍由鼓山二路 265 巷至中華一路，長度約 3,800 公尺，電桿約 90 處。</p> <p>二、本案預計 5 月底前邀集台電公司及相關單位現地會勘，研議下地分期範圍、供電設備基礎台及用戶引上管位置，並請里長及公所協調住戶取得同意書後，再由台電公司辦理後續地下化事宜。</p> <p>三、預算方面，纜線下地因經費有限，主要經費以配合本市各工程單位辦理纜線下地為主，俟里辦公處、區公所及台電公司等相關單位，取得供電設備位置及引上管</p> |

| | | | | |
|---------|-------|-----------------------------|--------------------|--|
| 105.5.4 | 蔡議員金晏 | 美術館附近，有工程施工至深夜，嚴重影響附近鄰居的安寧。 | 工 務 局 (建 管 處) | 等設置同意書後，本局再視經費情況協調台電公司配合辦理。 |
| 105.5.4 | 蔡議員金晏 | 建議能在大樓建造前，要求建商在車道出入口處裝設反光鏡。 | 工 務 局 (建 管 處) | <p>一、建築工地開工時需提報施工計畫書，工作時間本局要求早上 8-12 時，下午 1 時 30 分至 6 時，如連續壁或地下施工，基於安全考量，另建築工地專案簽准可施工至晚上 10 時。</p> <p>二、違反之建築工地，本局先以正式公文勸導，如再犯者，以建築法第39條處9,000元罰款。情節嚴重者，將以建築法第89條勒令停工。</p> |
| 105.5.4 | 陳議員慧文 | 建議鳳山體育 | 工 務 局 | 鳳山體育園區位於鳳山立志 |

| | | | | |
|--|--|--------------------------------|--------------|--|
| | | <p>園區規劃時，能考慮後續的維護管理及停車格部分。</p> | <p>(養工處)</p> | <p>街、復興路口，面積約 11 公頃，有田徑場、體育館、籃球場、游泳池、羽球館、網球場及早療中心等設施，因早期逐年增建設施而缺乏妥善整體規劃，致園內運動設施老舊使用率低，並長期遭遊民佔據，影響民衆使用意願，市府工務局養護工程處將代體育處辦理整體景觀改善工程，總工程經費約 1 億 2,500 萬元，預計 106 年底前完工，以迎合園區周邊的發展。</p> <p>養工處表示，鳳山體育園區正辦理景觀改造的規劃設計工作，為配合體育處的整體規劃，工程將拆除看台保留現有保道、新建競速滑冰場、網球場及既有廁所改善，並妥善檢討周邊停車空間進行規劃。</p> <p>看台拆除後會新建草丘、草階，營造一個民衆可以坐下聽風觀景的地景；園內佈設環園散步道並拆除既有圍牆以創造開闊、透視的景觀；至於園內植栽以複層式規劃，再廣植開花性的喬（灌）木，將為園區增添許多鮮明的色彩。</p> <p>園區除了景觀改造外，體育處統整市府工務局水利局及社會局等機關分別合作辦理</p> |
|--|--|--------------------------------|--------------|--|

| | | | | |
|---------|-------|--|----------------|--|
| | | | | ，陸續會打通立志街、開闢綠園道以及整修游泳池、羽球館與體育館，完工後整體園區會煥然一新，並帶動鳳山舊城區觀光休閒遊憩產業。 |
| 105.5.4 | 高議員閔琳 | 岡山河堤公園工程延宕，何時能完工？ | 工 務 局 (養工處) | 本市岡山河堤公園使用面積約 6.4 公頃，本處辦理「岡山河堤公園設施改善工程」將公園分三區域進行改造，包含北側公共廁所周邊、生態池南側展演廣場及東南側入口廣場進行景觀改造，總發包工程費為 591 萬元。本工程已於 105 年 5 月 3 日召開施工前協調會，預定 105 年 5 月 16 日開工，工期為 90 工作天，預計 105 年 10 月完工。 |
| 105.5.4 | 高議員閔琳 | 儘速完成嘉興橋變電箱遷移。 | 工 務 局 (養工處) | 本案 105 年 5 月 13 日下午 15 時現場會勘，俟台電用電變更程序完畢後由本處辦理遷移。 |
| 105.5.4 | 高議員閔琳 | 下列工程辦理進度： 一、岡山 186 縣道拓寬工程—本工環東路至河華路（含前洲 | 工 務 局 (新工處) | 一、岡山 186 縣道拓寬工程—本工環東路至河華路（含前洲橋改建）：預計 105 年 7 月開工，107 年 12 月底通車。 二、國道十號燕巢交流道延伸高 46 線銜接 186 甲線道路工程：預計 105 年 |

| | | | | |
|---------|-------|---|----------|---|
| | | <p>橋改建) 。</p> <p>二、國道十號燕巢交流道延伸高46線銜接186甲線道路工程。</p> <p>三、燕巢一號道路北段。</p> <p>四、橋頭區高36-2線甲樹路道路拓寬工程(1K+100~2K+900)。</p> | | <p>6月完成發包，105年8月開工，107年6月完工。</p> <p>三、燕巢一號道路北段：已完成設計，並於104年8月簽辦籌措經費，擬由平均地權基金支應北段用地費及工程費合計共1億9,980萬元，惟經分會本府財政局、主計處、研考會均表示北側所需經費無法由本府地政局平均地權基金支應，須另案籌措。為籌措北側所需相關經費，已提報106年施政計畫先期作業納入預算編審檢討。</p> <p>四、橋頭區高36-2線甲樹路道路拓寬工程(1K+100~2K+900)：已於105年4月26日決標，預定107年8月底通車。</p> |
| 105.5.4 | 高議員閔琳 | 岡山阿公店溪東岸改造工程進度。 | 工務局(新工處) | 本市「岡山區阿公店溪園道景觀改善工程」，發包工程費為3,353萬元，工程範圍為阿公店溪北側(聖森路至仁義路)、南側(聖森路至岡山路)，兩側總長約3.5公里，工程內容為阿公店溪兩岸園道建置景觀步道及休閒空間，並種植開花性喬木及草花，希望創造四季分明 |

| | | | | |
|---------|-------|-------------------------------|----------------|--|
| 105.5.4 | 陳議員麗珍 | 慎選華夏路、自由路、高楠路至民族路以及德民路兩旁路樹種類。 | 工 務 局 (養工處) | <p>的河岸風情。</p> <p>本工程已於105年4月29日開工，工期為140工作天，截至105年5月10日工程進度約0.6%(交維設施及施工圍籬施作)，預計105年12月完工。</p> <p>透過造街改善工程逐年淘汰掌葉蘋婆、木棉、黑板樹等易造成鋪面破壞、浮根、易倒伏等人行環境樹種，華夏路、高楠公路、民族路已陸續換植黃連木、樟樹、風鈴木等風土性佳、深根性樹種。</p> <p>人行環境改造時，更加寬加長樹穴成爲帶狀樹穴、受限於道路及人行道寬度，新設樹穴寬度至少維持1米，環境許可待會加寬至1.5米，長度則配合街廓盡量加長，以提供喬木根系更多生育空間。</p> |
| 105.5.4 | 陳議員麗珍 | 富民路與太原街口的富民兒童公園老舊，急需重新改造。 | 工 務 局 (養工處) | <p>富民兒童遊戲場位於左學區富民路與太原街旁，面積約0.11公頃，於民國83年開闢完成。</p> <p>富民兒童遊戲場改善總經費約250萬元，本處將先行於105年度進行規劃設計，並視經費辦理工程發包施工。</p> |

| | | | | |
|---------|-------|---------------------------------------|----------------|---|
| 105.5.4 | 陳議員麗珍 | 微笑公園的機車進入公園會影響公園內民衆的安全，建議設置預防機車進入的措施。 | 工 務 局 (養工處) | 本處在微笑公園每日均有派遣專人於現場舉牌並勸導民衆不要騎機車進入公園，並定期與警察機關聯合稽查，開立罰單。另本處將研議裝設其他設施以杜絕機車進入公園。 |
| 105.5.4 | 陳議員麗珍 | 翠華路上國道10號路段，路面嚴重破損，請儘速改善。 | 工 務 局 (養工處) | 本處將於今年籌款刨鋪，因該處交通較為複雜且流量較大，預計5/17提送管考小組審查交通維持計畫，5/27提送道安會報審查，預計7月前完成改善。 |

| 高雄市議會第 2 屆第 3 次定期大會工務部門業務質詢議員質詢事項答復表 (105.5.20 高市府地發字第 10570618400 號函復) | | | | |
|--|-------|-----------------|----------------|---|
| 質詢日期 | 議員姓名 | 質詢事項 | 主辦機關 (協辦機關) | 辦理情形 |
| 105.5.3 | 陳議員麗娜 | 第 89 期少康營區重劃進度？ | 地政局 | 一、本重劃區開發範圍南至華山路 200 巷，北至高松路，東以營口路，西以松金街 1 巷為界土地所圍成地區。總面積約 23.25 公頃，預計開發約 10.83 公頃建築用地，開闢取得公園用地約 10 公頃及道路用地約 2.42 公頃。 二、本案刻於內政部辦理本案都市計畫變更審議程序，內政部都委會已於 105 年 4 月 18 日召開專案小組審議，預計於 105 年 6 月提送大會審議，俟完成法定程序後，即據以辦理重劃作業。 |

高雄市議會第 2 屆第 3 次定期大會工務部門業務質詢議員質詢事項答復表
(105.5.11 高市府地發字第 10570574400 號函復)

| 質詢日期 | 議員姓名 | 質詢事項 | 主辦機關 (協辦機關) | 辦理情形 |
|---------|-------|--------------------------|----------------|--|
| 105.5.4 | 陳議員美雅 | 農 21 開發與地主協商討論結果？未來規劃如何？ | 地政局 | <p>一、依據土地徵收條例第 3 條之 2 暨內政部 101 年 11 月 22 日台內地字第 1010367327 號函，為落實土地徵收符合公益性、必要性，事業計畫以區段徵收方式辦理開發者，應於內政部都市計畫委員會、區域計畫委員會審議前，就公益性及必要性先行向內政部土地徵收審議小組報告。</p> <p>二、本案本府地政局委託高雄市永續城鄉發展協會辦理公益性及必要性評估，102 年 9~10 月進行第 1 次地主開發意願調查，調查結果回收問卷中，不同意參加區段徵收達 80%，在不同意比例偏高情況下，為順利貫徹本府政策，本府地政局遂提出（一）增加抵償地分配面積（二）提高小地主分配率及配地可能性（三）合法建物之小地主，保留配地，減輕應繳差額地價</p> |

| | | | | |
|--|--|--|--|--|
| | | | | <p>等 3 項執行策略，重啓開發意願調查。</p> <p>三、104年8月啓動第2次意願調查，意願調查期間，並拜訪當地里長、自救會會長，召開土地所有權人意願調查說明會，調查結果回收問卷中，仍然達80%地主不同意參加區段徵收，2次問卷結果反對區段徵收比例均達8成，反對開發意願強烈。市府相關單位人員於104年11月11日前往當地與地主自救會面對面溝通、說明，惟地主自救會仍明確表達，就目前都市計畫草案訴求降低公共設施回饋比例未獲回應前，仍願維持原計畫農業區，暫緩開發，本府將朝向尊重地主意願辦理。</p> |
|--|--|--|--|--|

高雄市議會第 2 屆第 3 次定期大會工務部門業務質詢議員質詢事項答復表
(105.5.12 高市府地發字第 10570588100 號函復)

| 質詢日期 | 議員姓名 | 質詢事項 | 主辦機關 (協辦機關) | 辦理情形 |
|---------|-------|---|----------------|--|
| 105.5.4 | 陳議員美雅 | <p>一、實施平均地權基金目前狀況？</p> <p>二、實施平均地權基金繳庫運用情形？</p> | 地政局 | <p>一、查目前本局實施平均地權基金項下(不含農 16)可標售土地面積約 48 公頃，預估可標售市值約 390 億元。</p> <p>二、有關平均地權基金運用優先順序為：</p> <ol style="list-style-type: none"> 1. 優先支應進行中各開發區之工程費、拆遷補償費及業務費等開發費用。 2. 若有盈餘，支援開發區公共建設。 3. 在不影響基金調度的前提下，盈餘繳庫。 <p>至基金繳庫後之運用係依高雄市議會第 1 屆第 7 次定期大會第 33 次會議決議事項(二)：高雄市政府財政為達到真正減債的目標，經過府會協商，市政府訂定「高雄市實施平均地權基金挹注市庫經費運用原則」，作為未來平均地權繳庫時經費分配使用的依據(如附件)，每年得視基金決算情形，透列預算程序編列經費挹注市庫，以達開發地利、全民共享、漲價歸公、平衡區域</p> |

| | | | | |
|--|--|--|--|---|
| | | | | <p>發展之政策目的。其經費運用之原則如下：</p> <p>(一)資本支出經費占百分之七十。</p> <p>(二)償還債務經費占百分之二十。</p> <p>(三)災害修復經費占百分之十。</p> |
|--|--|--|--|---|

檔 號：
保存年限：

高雄市議會 函

機關地址：高雄市鳳山區國泰路二段 156 號
聯絡人：江麗珠
聯絡電話：07-7470171#355
E-Mail：b1159@kcc.gov.tw

高雄市苓雅區四維三路 2 號

受文者：高雄市政府

發文日期：中華民國 103 年 5 月 26 日
發文字號：高市會財字第 1030001162 號
速別：普通件
密等及解密條件或保密期限：普通
附件：

主旨：貴府函囑審議「103 年度本市地方總預算第一次追加(減)預算案及單位預算案」，復如說明二，請查照。

說明：

- 一、復貴府 103 年 3 月 11 日高市府主公預字第 10330236600 號函。
- 二、案經本會第 1 屆第 7 次定期大會第 33 次會議決議：
 - (一)高雄市 103 年度地方總預算第一次追加(減)預算案決議：
 - 1、歲入預算：照案通過。公債及賒借收入：照案通過。
 - 2、歲出預算：照案通過。
 - 3、審定歲入預算總額追列 2,402,650,000 元，公債及賒借收入總額追列 629,052,000 元。歲出預算總額追列 2,999,702,000 元，債務還本 32,000,000 元。
 - 4、附帶決議：詳如審議總表備註欄。
 - (二)高雄市政府財政為了達到真正減債的目標，經過府會協商，市政府訂定「高雄市實施平均地權基金挹注市庫經費運用原則」(詳如附件)，做為未來平均地權基金贖餘

主 計 處

第 1 頁 (共 2 頁)

103.05.27



繳庫時，經費分配使用的依據，經本會大會作成決議，
請市政府確實遵循辦理。

三、檢附本市 103 年度地方總預算第一次追加(減)預算案三讀
會審議總表。

正本：本會全體議員、高雄市政府、高雄市政府主計處、審計部高雄市審計處
副本：本會議事組、各委員會(以上均含附件)

議長許崑源

高雄市實施平均地權基金挹注市庫經費運用原則

- 一、重劃區之抵費地售出後所得價款應優先抵付重劃總費用，如有盈餘時，應以其半數撥充平均地權基金，半數作為增添該重劃區公共設施建設、管理、維護之費用。
- 二、區段徵收土地之處分收入，優先抵付開發總費用，如有盈餘，除其他法令另有規定外，全部撥充實施平均地權基金。
- 三、因辦理區段徵收及市地重劃處分土地之所得，於扣抵開發總費用或重劃總費用後，如有賸餘，將其全數或半數撥充實施平均地權基金之「收入」科目，滾存基金累積賸餘。
- 四、實施平均地權基金每年得視基金決算情形，透列預算程序編列經費挹注市庫，以達漲價歸公、平衡區域發展之政策。其經費運用之原則如下：
 - (一)資本支出經費占百分之七十
 - (二)償還債務經費占百分之二十
 - (三)災害修復經費占百分之十

四、第 2 屆第 3 次定期大會民政部門業務質詢

| 高雄市議會第 2 屆第 3 次定期大會民政部門業務質詢議員質詢事項答復表 (105.5.11 高市府民戶字第 10531019500 號函復) | | | | |
|--|-------|------------------------------|----------------|---|
| 質詢日期 | 議員姓名 | 質詢事項 | 主辦機關 (協辦機關) | 辦理情形 |
| 105.5.6 | 黃議員天煌 | 原高縣多數道路路名混亂，期能進行門牌整編，以利民眾尋址。 | 民 政 局 | 一、凡因新闢或更名之道路及原編門牌號碼順序重複凌亂，或原編門牌不符現行規定情形，戶政事務所即主動擬訂「整編門牌計畫」辦理門牌整編。考量門牌整編後，民眾需更換20種以上證件之不便及影響道路住戶、用路人等層面過大，且為避免整編作業過於頻繁，造成民眾困擾與不便，故俟「行政區劃法」立法院審議通過後，再行辦理道路更名及門牌整編作業。 二、另為便利行政區域劃分確定後能順利處理重複路名及一路多名等問題，本局已訂定相關處理原則並採分期分階段方式辦理，俾使影響層面減至最低。 三、為便利民眾通訊、尋址或貨物之傳送，本局已督請原高縣之戶政事務所賡續清查轄內住戶門牌，如發現門牌脫落、 |

| | | | | |
|--|--|--|--|--|
| | | | | <p>老舊或辨識不清，即主動協助辦理門牌補換，並於查對戶籍時，遇有住戶門牌脫落或未編釘者，協助住戶申請辦理。另於本市各重要路街上，以每隔約30公尺的方式，在店面住戶騎樓樑柱上設置大型白底綠字的中英雙語指示門牌（具夜間反光功能），有助於用路人辨識及尋址。</p> |
|--|--|--|--|--|

高雄市議會第 2 屆第 3 次定期大會民政部門業務質詢議員質詢事項答復表

(105.5.19 高市府民戶字第 10531092500 號函復)

| 質詢日期 | 議員姓名 | 質詢事項 | 主辦機關 (協辦機關) | 辦理情形 |
|---------|-------|-----------------|----------------|--|
| 105.5.6 | 鄭議員新助 | 本市人口負成長？出生補助多少？ | 民 政 局 | 一、原高雄縣市合併迄今，本市總人口數仍為成長趨勢，惟因出生人口力度不足，加以社會增加為負成長，間接促使成長幅度減緩。縣市合併後本市土地面積為六都之最，面積擴充十八倍。相較台北市與新北市，其人口與土地不變，台北市人口密度最高，新北市則為五都人口最多的都市，縣市合併前本市人口即遠少於台北市與新北市；而台中市地處五都中心，南北交通必經之地，近幾年佔交通樞紐之便，成為附近都市標竿，吸納周邊縣市人口移入，社會增加人口成正成長；至於台南市則因早期原高雄縣幅員廣闊，部分原高雄縣鄉鎮比較靠近台南市，而產生就近吸納的效果；桃園市則因力拚升格因素而做有干預性的鼓勵市民親友遷入。綜上所述，六都之中， |

以本市合併後的環境因素，對人口設籍條件最為嚴峻。因此，就人口設籍條件最為嚴峻。因此，就人口政策而言，由於本市先天合併條件就較居劣勢暨土地環境變遷因素，衡酌六都人口消長情形，本市較緩成長。

二、本市人口成長緩慢原因歸納如下：

(一)近幾年離島地區澎湖、金門等地，因各項福利優惠措施高漲，如設籍離島地區居民享機票七折優惠、金門地區出生一胎補助2萬元及家戶配發高粱酒福利措施等等，直接吸納地緣關係較為接近的高雄市人口遷入；另開放小三通後設籍本市台商為求往來大陸地區更方便，亦將戶籍遷往金門等地。可見離島優惠福利措施，造成本市人在籍不在現象，在在影響本市人口淨遷入的正確性。

(二)原高雄縣時代，路竹、湖內、茄萣、阿蓮等地區生活機能，即

住家到工作地點、就學機構及購物中心距離，較接近台南市（例如：路竹到高雄車站約29.2公里，到台南車站僅約17.4公里），縣市合併前該地區人口因生活機能因素即有經常性外移至台南市現象。縣市合併後，計算六都人口消長，該地區移住台南市就業、就業人口之社會增加負成長現象，才更加突顯出來。

三、人口政策的現況及因應：

本局於102年即研擬鼓勵人口增加相關政策，例如辦理集團結婚及「金鑰子·祝好孕」等鼓勵婚育活動。且縣市合併後原高雄縣存在的風災損害、城鄉差距，在挹注建設之後，也逐漸恢復生息。又為強化人口政策之推行成效，中央已提高辦理層級，行政院於104年制定「行政院所屬各機關人口政策聯繫協調及執行要點」，責成行政院國家發展委員會負責人口政策之規劃，並指定地方研考

| | | | |
|--|--|--|---|
| | | | <p>單位為專責機關，擔任跨局處協調平臺，負責統籌協調人口政策業務，統整民政、教育、社政、勞政、…城鄉及其他相關機關，以推展人口政策計畫或措施，相信將可隨時因應本市人口變化狀況，研擬各式政策對應。</p> <p>四、另本市生育津貼之主政機關為社會局，各戶政事務所為協助津貼發放之機關。戶政事務所於受理出生登記同時協助社會局發放婦女生育津貼及育兒袋，凡申報出生登記案件民衆且符合請領條件者，第一、二胎可領取生育津貼為6,000元，或選擇免費48小時坐月子到宅服務（價值12,000元），符合第三胎以上子女請領條件者，生育津貼提高為46,000元，由戶政事務所辦理出生登記時核發10,000元現金，餘36,000元由社會局匯入申請人帳戶；另完成出生登記者，即贈送育兒袋一份。</p> |
|--|--|--|---|

高雄市議會第 2 屆第 3 次定期大會民政部門業務質詢議員質詢事項答復表

(105.5.20 高市府民區字第 10531094400 號函復)

| 質詢日期 | 議員姓名 | 質詢事項 | 主辦機關 (協辦機關) | 辦理情形 |
|---------|-------|---|----------------|--|
| 105.5.6 | 王議員耀裕 | 有關登革熱議題，高雄之發生率一直上升，去年屋後溝執行績效不錯，是否比照去年執行，加強清理。 | 民 政 局 | <p>一、去(104)年下半年因本市登革熱疫情嚴峻，本局彙整本市35區公所屋後溝清疏所需經費，由衛生局向中央衛生福利部爭取經費，中央核定本市13個區公所清疏經費計28,139,000元，由區公所針對轄內須進行屋後溝清疏之里別，進行招標和發包，總計清疏里數424里，長度351,765.62公尺。</p> <p>二、今(105)年本局賡續彙整本市35個區公所屋後溝清疏所需經費，再由市府衛生局統一向中央衛生福利部爭取經費補助。</p> |

高雄市議會第 2 屆第 3 次定期大會民政部門業務質詢議員質詢事項答復表

(105.5.20 高市府民戶字第 10531098100 號函復)

| 質詢日期 | 議員姓名 | 質詢事項 | 主辦機關 (協辦機關) | 辦理情形 |
|---------|-------|--|----------------|---|
| 105.5.6 | 林議員武忠 | 辦理護照新北市 103 年首創代辦護照，建議高雄市參照新北市作法，試辦戶政事務所推動代辦護照業務，幫民衆省荷包。 | 民 政 局 | <p>一、戶政事務所已實施代辦護照服務，有新北市及金門縣，另彰化縣因成效、人力不足等因素，於 104 年 12 月 31 日已停辦代辦護照服務。有關新北市及金門縣辦理情形簡述如下：</p> <p>(一)新北市： 103 年 4 月 1 日起，首次辦理人別確認時，可於戶所申請代送護照申請案件，當事人須繳交國民身分證正本、戶口名簿正本、護照規費等，各戶所代辦護照案件經新北市民政局於次日送至外交部領務局申請並同時取回先前送件已完成之護照轉發申請人，除護照規費外，案件遞送人力、交通、作業費（如證明文件影印、紙張、碳粉等耗材）等費用係由戶政所支付。</p> <p>(二)金門縣： 105 年 1 月 20 日起，由</p> |

金城鎮戶所試辦，每月提供1次受理代送護照服務，外交部領務局申辦完成護照委請郵局郵寄至戶所，除護照規費外之費用均由戶所吸收。

- 二、有關「護照親辦一處收件全程服務便民措施」讓民衆至戶所辦理人別確認後直接申辦首次護照申請，可節省民衆奔波往返時間及請旅行社代辦的費用；惟護照申辦須將國民身分證及相關證件正本留存戶政所，透過戶政機關層轉遞送，約需7-10天民衆才能領取護照，民衆如急需使用將造成不便，且參考新北市民政局作法，承辦人員每次需將約165張國民身分證及20萬元現金攜帶至領務局申請，途中並無保全人員或警察人員陪同，同仁生命安全之風險難以預防。另代辦護照服務造成戶政機關交通費用及差旅費用增加，原編列預算恐不堪負荷。
- 三、護照之申請係爲外交部領事事務局主管之權責，並非地方主管機關辦

| | | | | |
|--|--|--|--|---|
| | | | | <p>理事務，戶政事務所依護照條例第15條第1項規定受外交部領事事務局委辦人別確認部分，戶政事務所受理項目由中央主管機關內政部規定，目前並無護照核發項目。且本市各戶政所經縣市合併及員額精簡，目前人力運用於戶政業務負荷沉重，如需增加人力辦理護照代送服務，將影響辦理戶政業務之人力，恐造成民衆申辦戶籍登記等待時間增長。</p> <p>四、戶政人員因未具護照申辦文件審核之專業知識，如收件未審核明確，恐造成護照退件核發延宕，影響民衆權益，且考量護照申辦文件等遞送過程安全、人力、物力、時間等因素，戶政事務所暫不代收護照申辦案件。另有關建議「試辦戶政事務所代辦護照業務」一節，本府民政局將錄案研議。</p> |
|--|--|--|--|---|

| 高雄市議會第 2 屆第 3 次定期大會民政部門業務質詢議員質詢事項答復表 (105.5.20 高市府民基字第 10531100500 號函復) | | | | |
|--|-------|-----------------------|----------------|---|
| 質詢日期 | 議員姓名 | 質詢事項 | 主辦機關 (協辦機關) | 辦理情形 |
| 105.5.6 | 許議員慧玉 | 建議路樹及路燈維修下放至本市各區公所辦理。 | 民 政 局 | 一、全市公園路燈維管業務於縣市合併後均回歸道路主管機關工務局統一轄管，且原縣公園路燈維管人員、機具（高空作業車）均移撥回工務局養工處，爰區公所現行僅編列土木工程職系工程人員（技士或技佐），另考量路燈維管相關業務係屬機電專業工程，若再將路燈修復業務移轉回各公所，以其現存人力、機具及專業恐較難勝任。 二、另瞭解基層反映路燈維修效率不彰原因及下授公所將衍生問題如下： (一)里長通報後遲遲未修繕部分，據悉多屬非公有使用，俗稱黑燈係照明私領域燈具（如寺廟、私人廣場等），其電費現階段多數仍由市府公務預算支應，爰工務局即依規定辦理不予修繕，態度超然亦可排除黑燈再現問題，以符合社 |

| | | | | |
|--|--|--|--|---|
| | | | | <p>會公平正義。</p> <p>(二)據瞭解養工處維修期程區分簡易維修 1~2 天及困難案件 7 天內完成修復二類型，主要里長對於修繕期程接受度不一所致。</p> <p>(三)分配予各公所預算額度有限將不若養工處可統一調度或跨區支援。</p> <p>三、養工處與公所路燈維護期程比較:(工務局提供)</p> <p>四、路樹修剪部分，工務局除了平時巡剪枯木及枯枝外，並於汛期前進行加強路樹固定及疏枝特維護工作，另各公所亦配合發包搶災搶險開口契約因應颱風期間各項災害復原工作，包含路樹傾倒復原作業，目前分工成效良好。</p> <p>五、綜上，路樹及路燈維護仍維持由工務局執行，惟對路燈維修效能不符民衆期許之行政區，將由工務局研處或可針對該區公所人力及預算進行檢討後，再透過行政委託方式，個別委由公所執行路燈修繕作業。</p> |
|--|--|--|--|---|

| | 簡易維修 期程 | 修復困難 案件期程 | 維修人力 | 區域範圍 |
|-----|------------|--------------|---------------|-------|
| 養工處 | 1~2 天 | 7 天 | 委外廠商及 自有人力 | 可跨區支援 |
| 各公所 | 2~5 天 | 7~14 天 | 委外廠商或 自有人力 | 各自轄管 |

高雄市議會第 2 屆第 3 次定期大會民政部門業務質詢議員質詢事項答復表
(105.5.20 高市府民區字第 10531101000 號函復)

| 質詢日期 | 議員姓名 | 質詢事項 | 主辦機關 (協辦機關) | 辦理情形 |
|---------|-------|-------------------------------------|----------------|--|
| 105.5.6 | 蔡議員金晏 | (旗津污水處理廠) 上月旗津中洲污水處理廠故障事件，請區長要持續關注。 | 民 政 局 | <p>一、有關水利局中區污水處理廠於4月20日因台電特高壓69KV電纜線故障導致廠區停電，造成無法依正常程序排放疑似溢流情事，部分民衆因身體不適至旗津醫院急診室就醫，旗津區公所第一時間獲報即由區長偕同民政課課長趕赴醫院探視表達關懷之意，另本局駱副局長亦親與各里長瞭解案情始末並表達局長關心。</p> <p>二、水利局針對本事件亦由該局副局長向里長及里民說明緊急處置及後續設備更新汰換事宜，該局另以函文說明本次故障事件並無污水溢流造成污染之情事，且污水放流其水質皆符合環保署訂定之海放標準，至於對民衆所提補償訴求，該局建議由污水處理廠地方回饋金辦理。</p> <p>三、依旗津區公所辦理污水處理廠地方回饋金實施計畫第四條回饋金執行</p> |

| | | | | |
|--|--|--|--|--|
| | | | | <p>具體項目規定：「一、補助地方開闢公共設施。二、社會福利。三、民俗活動。四、育樂活動。」區公所對於年度回饋金之執行悉依該計畫內容辦理，其內容並無所謂補償項目，且各項回饋金之運用皆需由管理委員會出席委員過半數決議通過始能執行，對於此案區公所將伺機提交管委會議決，並持續予以高度關注。</p> |
|--|--|--|--|--|

高雄市議會第 2 屆第 3 次定期大會民政部門業務質詢議員質詢事項答復表
(105.5.20 高市府民自字第 10531102700 號函復)

| 質詢日期 | 議員姓名 | 質詢事項 | 主辦機關 (協辦機關) | 辦理情形 |
|---------|-------|---|----------------|--|
| 105.5.6 | 黃議員天煌 | 大寮區公所動用回饋金設置監視系統，共 25 個里，僅做 10 里，里長及里民想要了解。另 5 里要汰舊換新，其餘 10 里要如何處理，須跟里長及里民說明。 | 民 政 局 | <p>一、大寮及林園區監視器一案，蔡副議長昌達前於 104 年 11 月 10 日召開協調會，會議結論為：</p> <p>(一)有關林園區與大寮區監視系統，由警察局、林園區公所與大寮區公所共同協力推動，規劃由回饋金進行委託辦理發包，並俟監視器建置完成後，移撥市警局林園分局接續管理。</p> <p>(二)大寮區未來規劃新建置之監視器 256 支，地點涵蓋內坑里、三隆里、中庄里、後庄里、溪寮里、義仁里、義和里、過溪里、昭明里、大寮里及潮寮里（大發工業區）等，確實依各里之治安死角及交通重點列為優先設置地點。</p> <p>(三)原有運用回饋金裝設之社區舊有監視器部分含（義和里、溪寮里、永芳里、會結里、過溪里等 5 里）</p> |

，請警局與大寮區公所協同將社區監視器，以汰舊換新方式，逐步納入警政系統，回歸警政系統統籌管理。目前進度為大寮區公所委由林園分局採購招標，監視鏡頭裝設位置由該分局決定，主機放置於林園分局。

二、大寮區公所運用自來水睦鄰經費 1,200 萬元裝設該區監視器，預計分四年施作，每年由是項回饋金提撥 300 萬元並裝設 80 個鏡頭(四年共 320 個鏡頭)，105 年規劃先施作於內坑里、山頂里、義和里及義仁里等 4 里；監視鏡頭裝設位置由警察局林園分局依據治安及交通等專業因素考量，選擇設置地點；由區公所委由警察局林園分局代辦監視系統採購、監辦事宜，採購完成後由大寮區公所依「高雄市市有公用財產管理作業手冊」辦理列帳後，移撥高雄市政府警察局，主機放置於林園分局並由該分局進行後續維護。

| | | | | |
|--|--|--|--|--|
| | | | | <p>三、大寮區公所對於未設置監視器之里別，會視經費情形，及依據警察局林園分局交通及治安等因素，於未來斟酌考量設置。</p> |
|--|--|--|--|--|

高雄市議會第 2 屆第 3 次定期大會民政部門業務質詢議員質詢事項答復表
(105.5.20 高市府民自字第 10531102900 號函復)

| 質詢日期 | 議員姓名 | 質詢事項 | 主辦機關 (協辦機關) | 辦理情形 |
|---------|-------|-------------|----------------|---|
| 105.5.6 | 蔡議員金晏 | 里業務會報應定期舉辦。 | 民 政 局 | <p>一、依據「高雄市政府辦理里業務會報鄰長會議及里鄰長里幹事訓練實施要點」第二點規定，(一)區公所得視實際需要，邀集里長、里幹事召開會報，並得邀請相關機(構)或單位主管人員列席。(二)由區長召集並主持。(三)里長建議事項，應於開會前先以書面送交區公所作成提案列入議程。區公所應將提案函送有關權責機關預為研議，並於填復處理意見後，提會報討論。(四)區公所應指定專人記錄會報內容，並將會報結論及決議事項辦理情形專案列管。</p> <p>二、里業務會報係由區公所依據上開要點之規定視實際需要而召開，並於召開結束後七日內，區公所應將結論及建(決)議事項函送相關機關辦理，並一併至線上即時服務系統—里業務會</p> |

| | | | | |
|--|--|--|--|--|
| | | | | <p>報系統，檢視案件辦理情形，並追蹤案件至除管為止，使案案有結果，本局為有效管控里業務會報列管案件，已於 103 年 2 月 25 日以高市民政自字第 10330405300 號函，請區公所確實依照作業流程追蹤列管案件至除管為止。</p> |
|--|--|--|--|--|

高雄市議會第 2 屆第 3 次定期大會民政部門業務質詢議員質詢事項答復表

(105.5.23 高市府民區字第 10531093000 號函復)

| 質詢日期 | 議員姓名 | 質詢事項 | 主辦機關 (協辦機關) | 辦理情形 |
|---------|-------|----------------------------------|----------------|--|
| 105.5.6 | 黃議員天煌 | 婦參委員如何產生？應針對公共事務議題多所發揮，也應該更多人參與。 | 民 政 局 | <p>一、為積極鼓勵婦女參與社區公共事務，培育社區婦女領導人才，積極鼓勵婦女參與社區活動，並營造各區特色，各區公所婦女社會參與促進小組置委員十一人至二十一人，其中一人為召集人，由區長兼任；一人為副召集人，由召集人指定女性委員兼任；其他委員除區公所民政課、社會（社經）課課長為當然委員外，由區公所就區內具性別意識專長之社區婦女、社區發展協會、教師等人士聘任之。</p> <p>二、本局每年訂定「輔導各區婦女社會參與促進小組業務推動實施計畫」，明訂婦參活動「社會參與類」活動比例應佔總場次 70%，今（105）年亦配合市府辦理「參與式預算推動計畫」，透過婦參委員提案、討論、整合與公開宣導，讓民衆票選政府預算</p> |

| | | | | |
|--|--|--|--|--|
| | | | | <p>應該投入的項目，以落實直接民主的公民力量。</p> <p>三、另為提昇婦女參與公共事務的能力，區公所辦理各項婦參活動，除以婦參委員、婦參志工為對象，並視活動性質廣邀社區婦女參加。</p> |
|--|--|--|--|--|

高雄市議會第 2 屆第 3 次定期大會民政部門業務質詢議員質詢事項答復表
(105.5.23 高市府民基字第 10531133500 號函復)

| 質詢日期 | 議員姓名 | 質詢事項 | 主辦機關 (協辦機關) | 辦理情形 |
|---------|-------|--------------------------------|----------------|---|
| 105.5.6 | 李議員柏毅 | 希望結合民間或是部會資源共同促成清豐地區、藍田地區活動中心。 | 民 政 局 | <p>一、清豐里活動中心： 原清豐里活動中心因無法取得土地使用同意書進行補照，已簽奉核准拆除，拆除作業已於 105 年 2 月 18 日完成；活動中心拆除後，區公所已就清豐地區興建社區多功能活動中心（或綜合福利服務中心）初步進行用地評估，並於 104 年 12 月 24 日邀集相關單位進行用地現勘，會勘地號及興建困難點概述如下：</p> <p>二、藍田、援中港地區多功能活動中心設置：</p> <p>(一)經了解目前該地區平均地權基金尚負債約 51 億，實無相關興建綜合活動中心之經費。</p> <p>(二)社區及老人活動中心部分，經本府社會局評估楠梓區資源尚為足夠，考量有限福利資源，暫無於楠梓區新設置社區及老人活動中心規劃。</p> |

(三)鄰近該地區里活動中心分別有(1)翠屏里活動中心、(2)仁昌里活動中心、(3)加昌里活動中心、(4)宏昌等六里聯合活動中心及(5)廣昌等四里聯合活動中心可供使用。

三、考量本府資源有限及財政緊縮，避免造成資源浪費及影響本府整體財政分配等因素，故不宜再興建單一功能之里活動中心，往後則會視人口成長趨勢配合社會福利資源作綜合考量，並朝向提供多元化休閒環境、社會福利之「綜合福利服務中心」方向進行規劃。以社會局籌建五甲社會福利服務館長青學苑為例，1 樓為幼兒教育機構進駐、2 樓為社區發展協會（里長）管理可作為集會或民衆活動場所、3 及 4 樓為日照及長青學習機構、5 樓為身心障礙機構。

四、現階段將以妥善運用校園、社區閒置空間及結合民間資源規劃多元化用途，以達成福利提供及公共資源有效活化利

| | | | | |
|--|--|--|--|--|
| | | | | <p>用之雙贏目標，如本府辦理「高雄市凹子底地區停 35 用地民間參與公共建設案」及「鼓山區中山國小閒置空間地景活化先期作業評估」等，均由區公所提出設置需求並納入評估。</p> |
|--|--|--|--|--|

| 地段地號 面積 | 使用分區 | 權管機關 | 興建困難點 |
|---------------------------|---------|------|--------------------------------------|
| 土庫段四小段 562 號 80,199 M2 | 體育場用地 | 體育處 | 該處地上建物為警察局權管，建物面積小且土地權管機關不同意提供。 |
| 清豐段 208 號 1,619 M2 | 停車場用地 | 交通局 | 需多目標使用且用地需 6 成以上供停車場用；興建經費龐大，不符經濟效益。 |
| 清豐段 207 號 3,105 M2 | 機關用地 | 環保局 | 該地土質具爐石疑慮且興建經費龐大。 |
| 清豐段 209、210 號 1,598 M2 | 兒童遊樂場用地 | 工務局 | 面積太小不符多目標使用規定且工務局不同意提供。 |
| 清豐段 105、105-1 號 | 學校用地 | 教育局 | 用地需變更地目且興建經費龐大。 |

高雄市議會第 2 屆第 3 次定期大會民政部門業務質詢議員質詢事項答復表

(105.5.23 高市府研資字第 10570151700 號函復)

| 質詢日期 | 議員姓名 | 質詢事項 | 主辦機關 (協辦機關) | 辦理情形 |
|---------|-------|--|----------------|---|
| 105.5.6 | 林議員武忠 | 建議比照其他五個直轄市作法，於高雄市各重要景點及交通樞紐設置一套高雄免費無線上網服務，以利民眾上網查閱高雄相關資訊。 | 研考會 (資訊中心) | 一、隨著國內行動上網人數增加，行政院國發會為提升為民服務品質及滿足民眾外出活動或洽公等候的連網需求，100 年 10 月起提供民眾免費無線上網基本資訊服務，這項便民服務措施，方便大家於外出活動或洽公等待之暇，能上網隨時收發郵件、瀏覽網頁，即時處理事情，無線上網服務名稱 (SSID) 為 iTaiwan。國發會提供統一的帳號認證機制與免付費的 0800 客戶服務，各地方政府只需付電信公司無線設備與電路的費用，就可在最短時間內提供服務，此服務大大減少了地方政府經費上與人力上的困難。全台僅台北市與台南市自建無線外，其餘地方政府都加入國發會 iTaiwan 無線聯盟。台北市 Taipei Free 因每年需花費 1 億 2 千萬元維運，已考慮轉型 |

iTaiwan 來節省經費。

二、105 年 5 月 iTaiwan 無線全台已提供 9,639 個熱點。高雄市有 713 個熱點（中央機關 479、市政府 234），包含 552 個洽公場所、78 個文教館所、25 個醫院、23 個交通運輸節點、19 個旅遊景點及 16 個其他類。有關本市公部門機關大都提供了 iTaiwan 服務，惟交通觀光景點戶外熱點數量仍不足，故研考會資訊中心將編列經常門 250 萬元，規劃以共構、共享資源的方式向電信公司租用無線服務（每月超過 3,000 人使用之熱點），期以 106 年起增加本市民眾群聚地點提供「戶外 iTaiwan」熱點 200 點。高雄捷運於 38 個捷運站內提供了 184 個免帳號登入的無線服務。基於資安的考量，本府已拜會高捷並與中華電信協商，希望此免費服務能轉型以 iTaiwan 方式提供市民安全的網路服務與品質。

三、政府部門提供的公眾免費無線服務，長期以來

| | | | |
|--|--|--|--|
| | | | <p>是地方的財政負擔，若有效結合民間資源共同提供服務，將可降低政府部門佈點的成本。104 年 10 月台北市成立無線網路聯盟，民衆僅需透過聯盟專屬的 APP，便可以同一帳號登入使用。聯盟是整合民間無線網路資源，包含便利商店（全家）、百貨公司、連鎖商店等 3,000 點無線資源，另 7-11 全國有 5,021 家，在高雄就有近 500 家，這也是無線聯盟積極爭取能加入的部分，本府與其他 4 都正積極共同參與台北市無線網路聯盟，期以 6 都無線網路聯盟與國發會 iTaiwan 聯盟整合成「台灣免費無線聯盟」，共同統籌建立整合公私部門網路資源平台，除可快速拓展服務範圍，也可便利民衆生活。</p> |
|--|--|--|--|

高雄市議會第 2 屆第 3 次定期大會民政部門業務質詢議員質詢事項答復表
(105.5.23 高市府研資字第 10570151800 號函復)

| 質詢日期 | 議員姓名 | 質詢事項 | 主辦機關 (協辦機關) | 辦理情形 |
|---------|-------|--|----------------|---|
| 105.5.6 | 李議員柏毅 | 建議採取結盟及合作方式，提供更多無線基地台讓更多民衆運用，以建立高雄成爲友善的無線上網城市。 | 研考會 (資訊中心) | 一、隨著國內行動上網人數增加，行政院國發會爲提升爲民服務品質及滿足民衆外出活動或洽公等候的連網需求，100 年 10 月起提供民衆免費無線上網基本資訊服務，這項便民服務措施，方便大家於外出活動或洽公等待之暇，能上網隨時收發郵件、瀏覽網頁，即時處理事情，無線上網服務名稱 (SSID) 爲 iTaiwan。國發會提供統一的帳號認證機制與免付費的 0800 客戶服務，各地方政府只需付電信公司無線設備與電路的費用，就可最短時間內提供服務，此服務大大減少了地方政府經費上與人力上的困難。全台僅台北市與台南市自建無線外，其餘地方政府都加入國發會 iTaiwan 無線聯盟。台北市 Taipei Free 因每年需花費 1 億 2 千萬元維運，已考慮轉型 iT |

aiwan 來節省經費。

二、105 年 5 月 iTaiwan 無線全台已提供 9,639 個熱點。高雄市有 713 個熱點（中央機關 479、市政府 234），包含 552 個洽公場所、78 個文教館所、25 個醫院、23 個交通運輸節點、19 個旅遊景點及 16 個其他類。有關本市公部門機關大都提供了 iTaiwan 服務，惟交通觀光景點戶外熱點數量仍不足，故研考會資訊中心將編列經常門 250 萬元，規劃以共構、共享資源的方式向電信公司租用無線服務（每月超過 3,000 人使用之熱點），期以 106 年起增加本市民眾群聚地點提供「戶外 iTaiwan」熱點 200 點。高雄捷運於 38 個捷運站內提供了 184 個免帳號登入的無線服務。基於資安的考量，本府已拜會高捷並與中華電信協商，希望此免費服務能轉型以 iTaiwan 方式提供市民安全的網路服務與品質。

三、政府部門提供的公眾免費無線服務，長期以來

是地方的財政負擔，若有效結合民間資源共同提供服務，將可降低政府部門佈點的成本。104 年 10 月台北市成立無線網路聯盟，民衆僅需透過聯盟專屬的 APP，便可以同一帳號登入使用。聯盟是整合民間無線網路資源，包含便利商店（全家）、百貨公司、連鎖商店等 3,000 點無線資源，另 7-11 全國有 5,021 家，在高雄就有近 500 家，這也是無線聯盟積極爭取能加入的部分，本府與其他 4 都正積極共同參與台北市無線網路聯盟，期以 6 都無線網路聯盟與國發會 iTaiwan 聯盟整合成「台灣免費無線聯盟」，共同統籌建立整合公私部門網路資源平台，除可快速拓展服務範圍，也可便利民衆生活。

高雄市議會第 2 屆第 3 次定期大會民政部門業務質詢議員質詢事項答復表
(105.5.23 高市府民殯字第 10570417300 號函復)

| 質詢日期 | 議員姓名 | 質詢事項 | 主辦機關 (協辦機關) | 辦理情形 |
|---------|-------|---|--------------------------|---|
| 105.5.6 | 林議員武忠 | <p>一、殯管處對往生者不尊重，寄棺室名條及白板吊牌用手寫，請更新為電腦列印。</p> <p>二、設備要更新，冷凍寄棺大樓髒亂，服務品質有待改善。</p> <p>三、勞務委外要檢討改善。</p> <p>四、殯管處要製作背心讓民衆瞭解。</p> | <p>民 政 局 (殯葬管理處)</p> | <p>一、冷凍大樓停柩室名條插牌原使用手寫方式，為對往生者之尊重並提升服務品質，殯管處已改為電腦列印方式呈現。並輔以冷凍大樓 1 樓入口大廳設置資訊全面即時網頁公開查閱，及於 2 台 42 吋螢幕輪播亡者使用冷凍、停棺序號及禮廳名稱等即時資訊提供民衆瀏覽。</p> <p>二、冷凍大樓一樓家屬等待區燈光晦暗，已改善燈源，牆壁室內空間部份已進行油漆改善，並已加強環境清潔，提升服務品質。</p> <p>三、第一殯儀館因人力限制，已於 98 年底將冷凍大樓之勞務工作 24 小時委外辦理，並要求委外人員每日紀錄工作報表，由現場管理人員每日督促，每月並定期由殯管處另派員現場督查執行狀況。辦公場所髒亂部分，已轉知委外廠商並責由現場管理員嚴格</p> |

| | | | | |
|--|--|--|--|--|
| | | | | <p>要求委外人員改進不得再犯。</p> <p>四、殯管處現正研討更名，待更名完成後，全面檢討背心印製機關名稱及編號，以利民眾瞭解辨視。</p> |
|--|--|--|--|--|

高雄市議會第 2 屆第 3 次定期大會民政部門業務質詢議員質詢事項答復表

(105.5.24 高市府民區字第 10531132800 號函復)

| 質詢日期 | 議員姓名 | 質詢事項 | 主辦機關 (協辦機關) | 辦理情形 |
|---------|-------|--|----------------|--|
| 105.5.6 | 黃議員石龍 | <p>左營萬年季辦得很好，楠梓區亦能規劃較具代表性區特色活動嗎？</p> <p>(中油油槽參觀及教育創造地方特色活動。油槽可改為潛水訓練場或是建石油博物館來結合文創產業。)</p> | 民 政 局 | <p>一、楠梓區具有豐富的自然資源，如後勁溪、自行車步道、右昌森林公園、都會公園及具特色的文史活動如甘尾會等，雖然中油廠區長期給人「污染、不宜居住」之負面印象，惟中油關廠後，楠梓區公所提出「環保生態城」之概念，希望與當地居民一同實現「永續楠梓，宜居城市」的綠能生活圈。目前楠梓區公所正廣納各界產官學者的意見，積極辦理中，本局亦將全力輔導楠梓區特色活動之推展。</p> <p>二、另有關建議中油煉油廠油槽開放參觀及教育活動並規劃潛水訓練場或是石油博物館等部分，因中油為中央管轄單位，本局將尋求民意代表支持與中油共同規劃中油煉油廠再利用之特色方案。</p> |

| 高雄市議會第 2 屆第 3 次定期大會民政部門業務質詢議員質詢事項答復表 (105.5.25 高市府民區字第 10531140400 號函復) | | | | |
|--|-------|--------------------------|----------------|---|
| 質詢日期 | 議員姓名 | 質詢事項 | 主辦機關 (協辦機關) | 辦理情形 |
| 105.5.6 | 蔡議員金晏 | 鼓山區公所辦公地點不便民，尋找合適地點重新規劃。 | 民 政 局 | <p>鼓山區行政中心依傍壽山下，建於民國 73 年，樓層地上 7 層地下 1 層，每樓層面積 754.43 平方公尺，為方便民衆洽公，行政中心內有戶政事務所、稅捐處、國稅局及清潔隊進駐，樓層平面空間狹小，致辦公場所空間嚴重不足、停車空間有限，員工及洽公民衆停車困難，環境亟需改善。</p> <p>本案曾就轄區內鼓山二路台泥鼓山廠區，經轄區里長及民意反映爭取都市計畫於該處規劃機關用地面積 2,061 平方公尺作為鼓山區行政中心；惟因鼓山三路地勢低窪，歷經數次區域大淹水，基於人民生命財產安全與都市防洪治理之公益性及必要性，於該處調整劃設 2 座大型滯洪池，以解決長期積（淹）水問題，爰鼓山區行政中心仍維持現址。</p> <p>有關另覓場域重新設置辦公地點乙案，後續將由區公所先行通盤檢討與規劃。</p> |

高雄市議會第 2 屆第 3 次定期大會民政部門業務質詢議員質詢事項答復表

(105.5.30 高市府研聯字第 10530418600 號函復)

| 質詢日期 | 議員姓名 | 質詢事項 | 主辦機關 (協辦機關) | 辦理情形 |
|---------|-------|-----------------------------------|----------------|---|
| 105.5.6 | 王議員耀裕 | 請提供 1999 通報案件處理之統計分析資料，並加強列管案件追蹤。 | 研考會 | <p>一、本會聯合服務中心業將 104 年度線上即時服務系統登錄之案件，利用大數據搜尋技術統計及分析，資料詳如附件。</p> <p>二、業依「高雄市政府及所屬各機關處理人民陳情案件要點」進行列管案件之追蹤控管。</p> |

高雄市政府研究發展考核委員會聯合服務中心

104 年人民陳情重複案件統計資料

一、說明：

本次統計範圍為本府聯合服務中心 104 年度線上即時服務系統 (1999 市民服務專線及市長信箱) 登入之案件，本中心將陳情事項、陳情地址、陳情人等三類重複案件利用大數據搜尋技術找出並加以統計其重複案件數及占比。

二、重複種類：

1.陳情事項 2.陳情地址 3.陳情人

三、統計圖表：

1.案件重複陳情事項占比

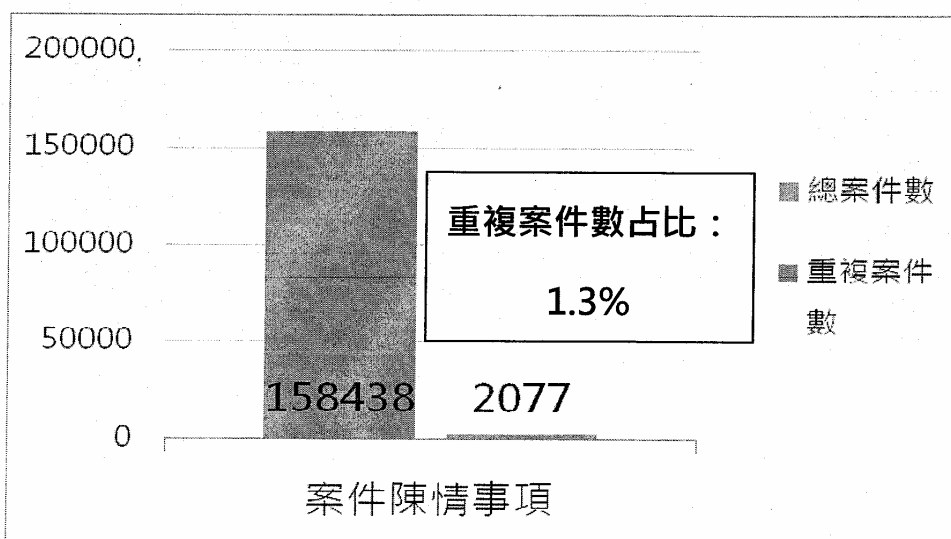

2. 案件重複陳情地址占比

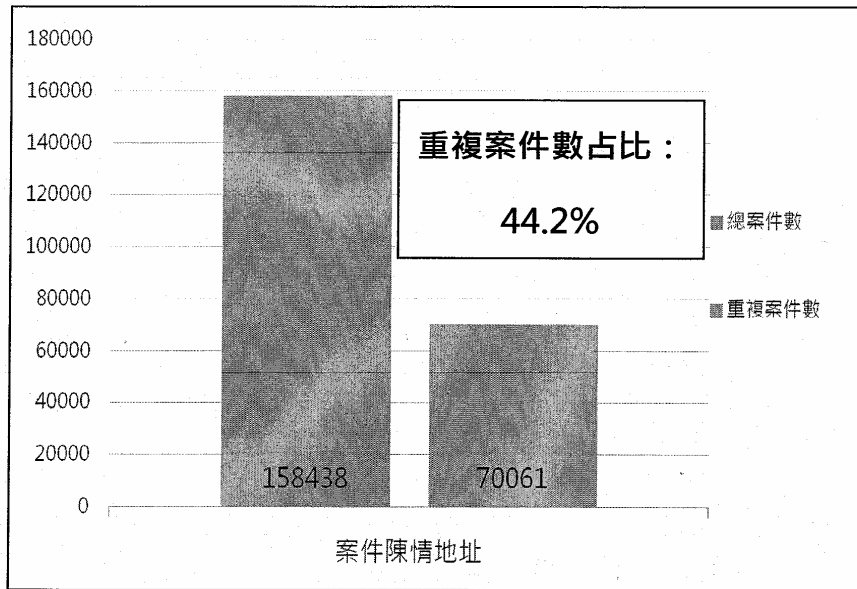

3. 案件重複陳情人占比

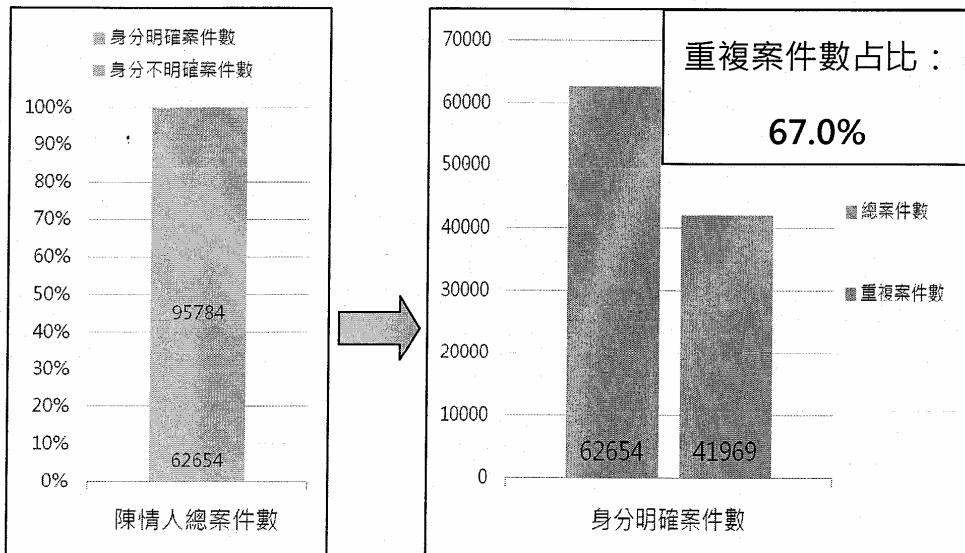

高雄市議會第 2 屆第 3 次定期大會民政部門業務質詢議員質詢事項答復表
(105.5.31 高市府民殯字第 10570412400 號函復)

| 質詢日期 | 議員姓名 | 質詢事項 | 主辦機關 (協辦機關) | 辦理情形 |
|---------|-------|--|----------------|--|
| 105.5.6 | 李議員柏毅 | 覆鼎金公墓遷葬經費龐大，預算來源為何，應邀集市政府地政局例如利用平均地權基金支應，爭取經費。 | 民政局 (殯葬管理處) | <p>一、遷葬範圍：覆鼎金公墓總面積 45 公頃，原規劃自 104 年至 109 年共計 6 年遷葬，分為 5 區 (A 區 6.8 公頃、B 區 10 公頃、C 區 12 公頃、D 區 12 公頃及 E 區 4.2 公頃) 進行，遷葬總經費 11 億 6,812 萬元，案經殯管處 104 年 11 月底完成會勘查估，全區地上墳墓數計 16,339 座(空墓 5,773 座，實墓 10,566 座)，遷葬總經費下修為 6 億 5,192 萬 8,750 元，減少原列支出 5 億 1,619 萬 1,250 元，並由 5 區 (ABCDE) 改為 4 區 (ABCD) 縮短期程為 4 年，盡速完成墳墓遷葬作業。</p> <p>二、目前覆鼎金遷葬進度： (一) A 區墳墓代起掘作業暨水保計畫施工(105 年 6 月~12 月)。 (二) B 區遷葬公告及受理補償費申請核發相關事宜(105 年 3 月~11 月)。</p> |

| | | | | |
|--|--|--|--|---|
| | | | | <p>三、遷葬經費來源：原 103 年度遷葬經費新臺幣 1 億 9,000 萬元由地政局平均地權基金借支，103 年 7 月 22 日第 179 次市政會議決議修正改由市庫墊付並送市議會審議修正為公務預算，6 億 5,192 萬 8,750 元分 4 年（104 年至 107 年）逐年核撥，財政尚可支應。</p> |
|--|--|--|--|---|

高雄市議會第 2 屆第 3 次定期大會民政部門業務質詢議員質詢事項答復表

(105.5.31 高市府民殯字第 10570439500 號函復)

| 質詢日期 | 議員姓名 | 質詢事項 | 主辦機關 (協辦機關) | 辦理情形 |
|---------|-------|---|----------------|--|
| 105.5.6 | 王議員耀裕 | 本市推動火化收費政策，建議市民免費或有調降空間，台北市目前火化收費多少？一殯停車場髒亂要做好規劃。 | 民政局 (殯葬管理處) | <p>一、臺北市火化收費已行之有年，有鼓勵以火葬代替土葬之時空背景，另以物價波動趨勢而言，目前物價指數已高出臺北市當年制定收費時期甚多，本市於去（104）年制定收費標準係依現今各項成本，勢必高於臺北市多年前訂定之火化優惠價格，且本市市民火化費用相較於鄰近臺南、屏東則本市尚屬低價優惠。</p> <p>依使用者付費原則，經成本分析收取火化規費，為減輕弱勢民衆負擔及回饋區、里民訂有優惠措施，如死亡次日起 3 日內火化免費、先火化後再辦理告別式禮廳收費減半及暫厝區免收費用，淡日火化減半優惠及農曆七月期間火化免費、中低收入戶等弱勢族群減免收費等。</p> <p>二、殯管處目前有 482 格停車位，已進行園區道路標示、標線重新劃設，</p> |

| | | | | |
|--|--|--|--|--|
| | | | | <p>將園區道路視為「道路延伸」，並請警察局辦理勸導取締違停事件。殯管處並於覆鼎金A區遷葬完成後，規劃設置約200位之臨時停車位，將有效改善車輛違停阻塞之現象及停車場髒亂情事發生。</p> |
|--|--|--|--|--|

高雄市議會第 2 屆第 3 次定期大會民政部門業務質詢議員質詢事項答復表
(105.5.31 高市府民殯字第 10570440500 號函復)

| 質詢日期 | 議員姓名 | 質詢事項 | 主辦機關 (協辦機關) | 辦理情形 |
|---------|-------|---|--------------------------|--|
| 105.5.6 | 劉議員德林 | <p>一、市殯火化收費的法源依據（辦法及條例）為何？</p> <p>二、火化爐具汰換更新要儘速完成。</p> <p>三、覆鼎金遷葬案政策，希望在全市長任內完成，現在進度如何？</p> | <p>民 政 局 (殯葬管理處)</p> | <p>一、有關修正高雄市公立殯葬設施收費標準，增訂本市市民屍體火化費用案，係依規費法之規定，檢附成本資料，經本府法規委員會第 73 次會議與第 238 次市政會議同意，並以 104 年 9 月 9 日高市府民殯字第 10 47086630 號函請高雄市議會備查 104 年 9 月 10 日公告符合規費法之規定。</p> <p>二、第一殯儀館 18 座火化爐已於 105 年 1 月份完成所有舊機具汰換，新式火化爐及空污防制設備將大幅提升集塵過濾能力，減少黑煙產生。</p> <p>三、覆鼎金遷葬案政策已由 6 年縮短為 4 年完成，目前進行 A 區起掘招標，B 區受理申請補償費發放，預訂 107 年全部遷葬完成，覆鼎金公墓範圍已由養工處規劃為双湖森林公園，並配合分年遷葬範圍逐區施工開闢。</p> |

高雄市議會第 2 屆第 3 次定期大會民政部門業務質詢議員質詢事項答復表

(105.5.31 高市府民殯字第 10570441200 號函復)

| 質詢日期 | 議員姓名 | 質詢事項 | 主辦機關 (協辦機關) | 辦理情形 |
|---------|-------|--|--------------------------|--|
| 105.5.6 | 黃議員石龍 | <p>一、火化爐黑煙改善及更新情形，避免造成空氣污染。</p> <p>二、樹葬擴大推廣。</p> | <p>民 政 局 (殯葬管理處)</p> | <p>一、殯管處為改善黑煙情形，近年致力於火化爐及空污防制設備之汰舊換新，經逐年編列預算及按火化爐年限施工汰換，第一殯儀館 18 座火化爐已於 105 年 1 月份完成所有舊機具汰換，新式火化爐及空污防制設備將大幅提升集塵過濾能力，減少黑煙產生。另為適時監測文化爐具黑煙排放情形，擬於火化爐具加設監測設備，所需經費約 140 萬元，除民政局支應 70 萬元以外，已函請環保局環保基金補助新台幣 70 萬元，將俟環保基金確認補助後，立即辦理發包招標事宜。</p> <p>二、樹葬擴大推廣：</p> <p>(一)近年來選擇樹灑葬比例有逐年成長之趨勢，各年度樹灑葬比例為：100 年 0.002%、101 年 0.005%、102 年 0.004%、103 年 0.011%、104 年 0.020</p> |

| | | | | |
|--|--|--|--|--|
| | | | | <p>％。尤其去（104）年較 103 年增加近 2 倍、較 102 年增加達 5 倍。</p> <p>(二)市府推廣樹灑葬有以下具體措施：</p> <ol style="list-style-type: none">1.利用摺頁宣導民衆多加利用樹灑葬葬法，103 年 4 月製作 18,000 張宣傳摺頁，放置於殯管處服務台及各區納骨塔供民衆取閱。2.給予規費優惠：<ol style="list-style-type: none">(1)亡者設籍本市者，骨灰再處理免費。(2)免費提供環保紙袋供再處理後骨灰存放。(3)為持續加強推廣環保葬法，本市市民申辦樹葬案件免費優惠期限再延長 2 年，至 107 年 4 月 25 日止。 |
|--|--|--|--|--|

高雄市議會第 2 屆第 3 次定期大會民政部門業務質詢議員質詢事項答復表
(105.6.8 高市府研綜字第 10530446600 號函復)

| 質詢日期 | 議員姓名 | 質詢事項 | 主辦機關 (協辦機關) | 辦理情形 |
|---------|-------|--|----------------|--|
| 105.5.6 | 黃議員柏霖 | <p>市府應該審慎思考高雄歲出過高及債務高達 3,000 億元的問題，建議：</p> <p>一、財政上：</p> <p>(一)各局處用錢更嚴格把關。</p> <p>(二)釐清中央積欠高雄 818 億元的問題。</p> <p>高雄產業未來發展應持續與民衆溝通討論，並發展創新型經濟。</p> | 研究發展考核委員會 | <p>一、有關貴席建議本府在各局處支用預算方面更嚴格把關乙節，103 年度審計處針對市府的決算報告提到：市府歲出執行率為百分之 97，編列預算精確並兼顧撙節。可佐證本府對於經費支用的嚴格控管。另本府刻正審查 106 年度重大建設預算，本府將審慎核實編列經費，讓有限經費達到建設高雄的目的，並提高經費使用效益。</p> <p>二、另有關釐清中央積欠高雄 818 億元案，縣市合併時，中央原承諾合併後補助經費只增不減，但經統計中央統籌分配款、一般性補助款及計畫型補助款，相較於 100 年補助額度，101~105 年經費共短少 818 億元(請參閱下表)。故市府一再重申中央積欠高雄 818 億元，希望中央兌現原有承諾，給予高雄應有之補助。</p> |

| | | | | |
|--|--|--|--|---|
| | | | | <p>三、在高雄產業未來發展部分，市府已擬妥計畫爭取新政府支持，將藉由空間、社會及產業轉型，創造高附加價值且創新的產業型態，翻轉高雄傳統產業。</p> |
|--|--|--|--|---|

表一：以 100 年度為期準，101 年至 105 年度，本市獲配中央統籌分配款、
一般性補助款及計畫型補助款共計短少約 818 億元，詳如下表：

單位：億元

| 年度 | 100 | 101 | 102 | 103 | 104 | 105 | 合計 |
|-------|-----|-----|-----|-----|-----|-----|-----|
| 中央補助款 | 689 | 563 | 521 | 520 | 523 | 500 | |
| 短少金額 | -- | 126 | 168 | 169 | 166 | 189 | 818 |

高雄市議會第 2 屆第 3 次定期大會民政部門業務質詢議員質詢事項答復表

(105.6.21 高市府研聯字第 10530473900 號函復)

| 質詢日期 | 議員姓名 | 質詢事項 | 主辦機關 (協辦機關) | 辦理情形 |
|---------|-------|-----------------------------------|----------------|---|
| 105.5.6 | 王議員耀裕 | 請提供 1999 通報案件處理之統計分析資料，並加強列管案件追蹤。 | 研考會 | <p>一、本府聯合服務中心業將 104 年度重複案件統計資料以 105 年 5 月 30 日高市府研聯服字第 10530418600 號函提供貴議員諒達。</p> <p>二、另附 104 年度本府聯合服務中心各機關案件數量統計表供參。</p> |

高雄市議會公報 第12卷 第4期

| 高雄市政府線上即時服務系統(人民民情)-依機關別成果管制統計表 | | | | | | | | | | | | |
|---------------------------------|--------|------|------|----|--------|--------|---------|--------|--------|--------|--------|---------|
| 統計資料期間：2015/01/01~2015/12/31 | | | | | | | | | | | | |
| 機關名稱 | 話務中心 | 來源別 | | | | | | 本期受理件數 | 上期續辦件數 | 本期應辦件數 | 本期結案件數 | 本期結案比 |
| | | 臨櫃 | 書面 | 傳真 | 派工後送案件 | 全民督工案件 | app派工通報 | | | | | |
| 市立空中大學 | 14 | 0 | 1 | 0 | 0 | 0 | 0 | 15 | 0 | 15 | 15 | 100.00% |
| 秘書處 | 186 | 17 | 7 | 0 | 1 | 0 | 1 | 212 | 4 | 216 | 213 | 98.61% |
| 民政局 | 821 | 25 | 22 | 0 | 12 | 0 | 0 | 880 | 23 | 903 | 885 | 98.01% |
| 財政局 | 674 | 34 | 33 | 0 | 16 | 0 | 2 | 759 | 13 | 772 | 755 | 97.80% |
| 教育局 | 3286 | 66 | 51 | 1 | 170 | 1 | 8 | 3583 | 116 | 3699 | 3475 | 93.94% |
| 工務局 | 23263 | 276 | 384 | 6 | 6578 | 6 | 213 | 30726 | 1403 | 32129 | 30842 | 95.99% |
| 社會局 | 1759 | 73 | 71 | 0 | 8 | 0 | 2 | 1913 | 67 | 1980 | 1942 | 98.08% |
| 警察局 | 7947 | 193 | 181 | 1 | 141 | 1 | 40 | 8504 | 231 | 8735 | 8343 | 95.51% |
| 衛生局 | 4922 | 109 | 59 | 0 | 64 | 0 | 7 | 5161 | 76 | 5237 | 5202 | 99.33% |
| 環境保護局 | 19957 | 214 | 120 | 2 | 4108 | 0 | 129 | 24530 | 696 | 25226 | 24472 | 97.01% |
| 地政局 | 422 | 16 | 60 | 0 | 40 | 1 | 4 | 543 | 61 | 604 | 534 | 88.41% |
| 經濟發展局 | 1455 | 49 | 63 | 0 | 35 | 0 | 8 | 1610 | 149 | 1759 | 1367 | 77.71% |
| 新聞局 | 614 | 4 | 1 | 0 | 60 | 0 | 0 | 679 | 15 | 694 | 655 | 94.38% |
| 兵役局 | 259 | 4 | 3 | 0 | 38 | 0 | 1 | 305 | 3 | 308 | 307 | 99.68% |
| 王計處 | 6 | 0 | 1 | 0 | 0 | 0 | 0 | 7 | 0 | 7 | 7 | 100.00% |
| 人事處 | 112 | 4 | 4 | 0 | 0 | 0 | 0 | 120 | 5 | 125 | 125 | 100.00% |
| 研究發展考核委員 | 245 | 15 | 1 | 0 | 0 | 0 | 2 | 263 | 1 | 264 | 263 | 99.62% |
| 政風處 | 25 | 1 | 1 | 0 | 0 | 0 | 0 | 27 | 0 | 27 | 27 | 100.00% |
| 勞工局 | 1079 | 33 | 46 | 1 | 3 | 0 | 0 | 1162 | 52 | 1214 | 1146 | 94.40% |
| 水利局 | 5343 | 56 | 41 | 2 | 1507 | 0 | 52 | 7001 | 950 | 7951 | 7684 | 96.64% |
| 農業局 | 4015 | 24 | 24 | 0 | 180 | 0 | 18 | 4261 | 422 | 4683 | 4033 | 86.12% |
| 交通局 | 20459 | 173 | 89 | 14 | 1512 | 4 | 90 | 22341 | 1166 | 23507 | 22248 | 94.64% |
| 法制局 | 449 | 25 | 14 | 0 | 0 | 0 | 0 | 488 | 10 | 498 | 497 | 99.80% |
| 消防局 | 797 | 10 | 21 | 0 | 6 | 0 | 0 | 834 | 20 | 854 | 814 | 95.32% |
| 文化局 | 1158 | 19 | 17 | 0 | 18 | 0 | 6 | 1218 | 75 | 1293 | 1251 | 96.75% |
| 原住民事務委員會 | 28 | 1 | 3 | 0 | 4 | 0 | 0 | 36 | 4 | 40 | 33 | 82.50% |
| 客家事務委員會 | 14 | 0 | 0 | 0 | 3 | 0 | 0 | 17 | 0 | 17 | 17 | 100.00% |
| 都市發展局 | 983 | 35 | 38 | 0 | 67 | 0 | 5 | 1128 | 78 | 1206 | 982 | 81.43% |
| 捷運工程局 | 492 | 8 | 5 | 0 | 71 | 0 | 4 | 580 | 7 | 587 | 580 | 98.81% |
| 觀光局 | 741 | 6 | 15 | 0 | 111 | 0 | 4 | 877 | 51 | 928 | 870 | 93.75% |
| 海洋局 | 90 | 2 | 5 | 0 | 7 | 0 | 0 | 104 | 13 | 117 | 113 | 96.58% |
| 鹽埕區公所 | 89 | 1 | 1 | 0 | 1 | 0 | 0 | 92 | 3 | 95 | 88 | 92.63% |
| 鼓山區公所 | 154 | 3 | 6 | 0 | 12 | 0 | 0 | 175 | 11 | 186 | 171 | 91.94% |
| 左營區公所 | 243 | 3 | 5 | 0 | 21 | 0 | 3 | 275 | 6 | 281 | 273 | 97.15% |
| 楠梓區公所 | 233 | 6 | 4 | 0 | 25 | 0 | 1 | 269 | 11 | 280 | 272 | 97.14% |
| 三民區公所 | 340 | 8 | 9 | 0 | 58 | 0 | 2 | 417 | 7 | 424 | 368 | 86.79% |
| 新興區公所 | 117 | 3 | 3 | 0 | 9 | 0 | 0 | 132 | 1 | 133 | 132 | 99.25% |
| 前金區公所 | 70 | 1 | 3 | 0 | 9 | 0 | 0 | 83 | 1 | 84 | 83 | 98.81% |
| 苓雅區公所 | 282 | 11 | 7 | 0 | 25 | 0 | 0 | 325 | 6 | 331 | 324 | 97.89% |
| 前鎮區公所 | 197 | 5 | 4 | 0 | 15 | 0 | 3 | 224 | 15 | 239 | 236 | 98.74% |
| 旗津區公所 | 42 | 1 | 0 | 0 | 4 | 0 | 0 | 47 | 1 | 48 | 45 | 93.75% |
| 小港區公所 | 166 | 2 | 5 | 0 | 20 | 0 | 1 | 194 | 0 | 194 | 192 | 98.97% |
| 鳳山區公所 | 308 | 4 | 7 | 0 | 16 | 0 | 2 | 337 | 13 | 350 | 345 | 98.57% |
| 岡山區公所 | 144 | 1 | 1 | 0 | 7 | 0 | 1 | 154 | 2 | 156 | 152 | 97.44% |
| 旗山區公所 | 112 | 1 | 4 | 0 | 6 | 0 | 0 | 123 | 6 | 129 | 110 | 85.27% |
| 美濃區公所 | 65 | 1 | 6 | 0 | 2 | 0 | 0 | 74 | 1 | 75 | 62 | 82.67% |
| 林園區公所 | 99 | 2 | 3 | 0 | 7 | 0 | 0 | 111 | 2 | 113 | 106 | 93.81% |
| 大寮區公所 | 177 | 1 | 5 | 0 | 18 | 0 | 3 | 204 | 16 | 220 | 210 | 95.45% |
| 大樹區公所 | 76 | 0 | 1 | 0 | 12 | 1 | 1 | 91 | 3 | 94 | 75 | 79.79% |
| 仁壽區公所 | 154 | 0 | 2 | 0 | 8 | 0 | 2 | 166 | 9 | 175 | 165 | 94.29% |
| 大社區公所 | 39 | 0 | 1 | 0 | 3 | 0 | 0 | 43 | 1 | 44 | 43 | 97.73% |
| 鳳松區公所 | 99 | 1 | 3 | 0 | 7 | 0 | 0 | 110 | 4 | 114 | 113 | 99.12% |
| 橋頭區公所 | 82 | 1 | 1 | 0 | 28 | 0 | 2 | 114 | 11 | 125 | 118 | 94.40% |
| 燕巢區公所 | 30 | 0 | 2 | 0 | 4 | 0 | 0 | 36 | 0 | 36 | 33 | 91.67% |
| 田寮區公所 | 35 | 0 | 1 | 0 | 2 | 0 | 1 | 39 | 0 | 39 | 24 | 61.54% |
| 阿蓮區公所 | 22 | 1 | 1 | 0 | 2 | 0 | 0 | 26 | 3 | 29 | 29 | 100.00% |
| 路竹區公所 | 62 | 0 | 1 | 0 | 5 | 0 | 0 | 68 | 1 | 69 | 65 | 94.20% |
| 湖內區公所 | 32 | 0 | 0 | 0 | 6 | 0 | 0 | 38 | 2 | 40 | 36 | 90.00% |
| 茄萣區公所 | 22 | 0 | 0 | 0 | 5 | 0 | 0 | 27 | 2 | 29 | 29 | 100.00% |
| 永安區公所 | 17 | 0 | 1 | 0 | 0 | 0 | 0 | 18 | 6 | 24 | 24 | 100.00% |
| 鹽埕區公所 | 39 | 3 | 1 | 0 | 5 | 0 | 0 | 48 | 1 | 49 | 46 | 93.88% |
| 梓官區公所 | 57 | 1 | 1 | 0 | 5 | 0 | 1 | 65 | 5 | 70 | 62 | 88.57% |
| 六龜區公所 | 34 | 0 | 0 | 0 | 0 | 0 | 0 | 34 | 5 | 39 | 34 | 87.18% |
| 甲仙區公所 | 15 | 0 | 2 | 0 | 2 | 0 | 0 | 19 | 2 | 21 | 16 | 76.19% |
| 杉林區公所 | 19 | 0 | 0 | 0 | 1 | 0 | 0 | 20 | 1 | 21 | 21 | 100.00% |
| 內門區公所 | 27 | 1 | 1 | 0 | 3 | 0 | 0 | 32 | 5 | 37 | 35 | 94.59% |
| 茂林區公所 | 11 | 0 | 1 | 0 | 1 | 0 | 0 | 13 | 0 | 13 | 12 | 92.31% |
| 桃源區公所 | 18 | 0 | 0 | 0 | 0 | 0 | 0 | 18 | 0 | 18 | 14 | 77.78% |
| 那瑪夏區公所 | 6 | 0 | 0 | 0 | 1 | 0 | 0 | 7 | 1 | 8 | 2 | 25.00% |
| 件數總計 | 105349 | 1554 | 1474 | 27 | 15115 | 14 | 619 | 124152 | 5875 | 130027 | 123862 | 95.26% |

| 高雄市議會第 2 屆第 3 次定期大會民政部門業務質詢議員質詢事項答復表 (105.5.17 高市府研發字第 10530382400 號函復) | | | | |
|--|-------|--|----------------|---|
| 質詢日期 | 議員姓名 | 質詢事項 | 主辦機關 (協辦機關) | 辦理情形 |
| 105.5.9 | 鄭議員光峰 | 請研考會提供有關市府整體表現市民最不滿意的前 3 名，及治安部分的民調分析資訊供參。 | 研究發展考核委員會 | 由研考會 105 年 3 月本府自辦民調中，陳菊市長的施政滿意度高達 80.3% (約有 2414 人滿意)，不滿意的有 13.6% (約有 407 人不滿意)，再去追問不滿意的原因是甚麼，發現不滿意市長施政的前三名原因分別為： <ol style="list-style-type: none"> 1. 市政規劃、建設差 (13.1%) 2. 市長宣傳多 / 未實地巡視 (12.2%) 3. 經濟問題未解 / 失業多 (11.7%) 本次不滿意施政的原因並未出現「環境整潔差」，應是登革熱疫情趨緩所致，依照歷年調查發現，「環境整潔差」通常與登革熱疫情有連動性，當登革熱疫情升溫時，民調不滿意項目就會出現「環境整潔差」。因此，民調不滿意項目通常與大事件 (events) 有關聯，比方氣爆事件，不滿意市長施政就會出現「氣爆案件處理不當」乙項，若調查當時無任何特殊事件，不滿意原因前三項幾乎是市政規劃建設差、市長宣傳多、經濟問題及生活品 |

| | | | |
|--|--|--|--|
| | | | <p>質等。</p> <p>從 105 年 3 月本府自辦民調中也發現「治安不好／執法不力」僅佔市長施政不滿意的 5.8 %（換算回答人數僅 20 人），位居整體不滿意原因的第 9 位。這 20 位民衆大都提到「治安不好」或「治安差」；4 位提到「違停嚴重／違停未取締」，而「宮廟鞭炮聲太吵，未見取締」、「卡拉 OK 聲太吵，未見取締」、「毒品、搶劫常上新聞版面」、「東西被偷」等原因各 1 位。<u>從 104 年第 1 到第 4 次的調查發現，「治安不好」並未出現在市長施政不滿意的前五名當中。</u></p> <p>本市於今年 4 月榮獲內政部警政署全國治安督導評核六都第一名之殊榮，顯現本市治安工作在穩定中精進。</p> <p>民調是客觀隨機的調查，可做為施政重要參考，對於各項市民不滿意的項目，都是市府極為重視的，不論是排名前後，皆轉請市府各局處積極改善，讓市民安心生活在高雄。</p> |
|--|--|--|--|

圖 1 104 年第四次自辦民調高雄市民不滿意陳菊市長施政表現的原因

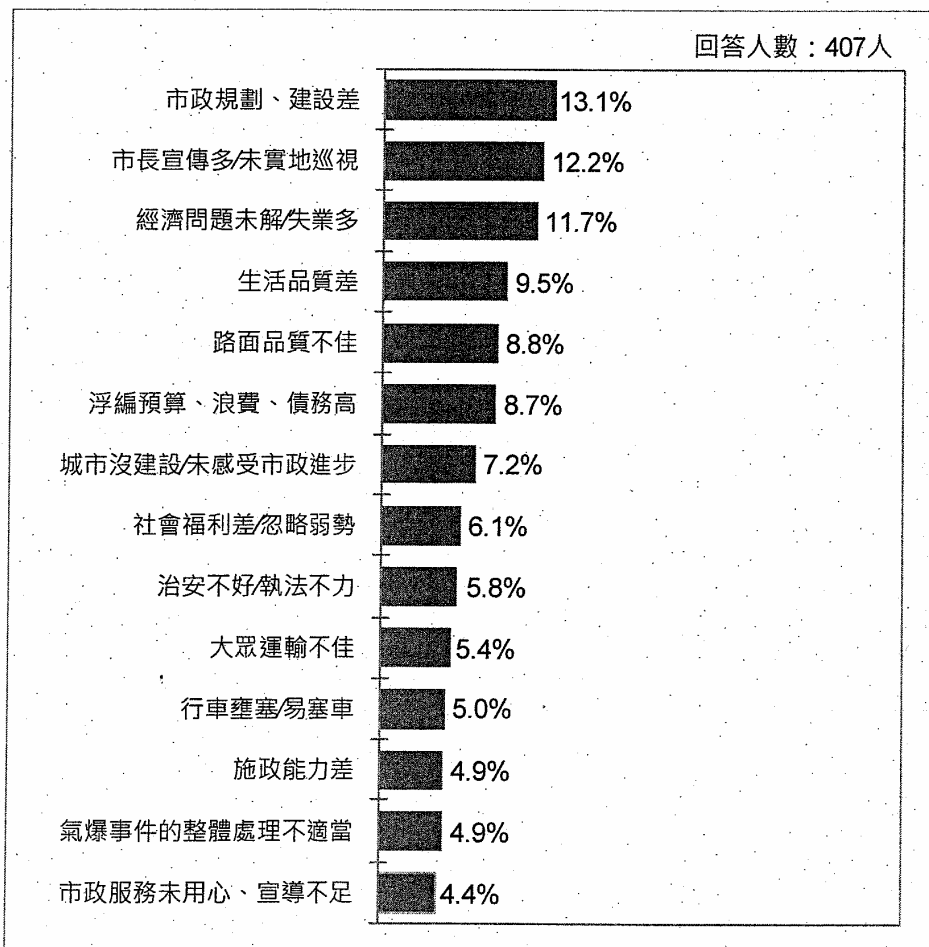

題目：您對陳菊市長的施政表現，不滿意的原因是什麼？〔開放題〕

高雄市議會第 2 屆第 3 次定期大會民政部門業務質詢議員質詢事項答復表
(105.5.19 高市府民戶字第 10531092100 號函復)

| 質詢日期 | 議員姓名 | 質詢事項 | 主辦機關 (協辦機關) | 辦理情形 |
|---------|-------|---|----------------|--|
| 105.5.9 | 陳議員粹鑾 | 針對外配及新移民相關的技藝，為什麼只有手工皂及手做的襪子娃娃及打包帶的娃娃，可否對新移民可以訓練成有新的一技之長？ | 民 政 局 | <p>一、本市非常重視新移民照顧輔導措施，特別在 104 年成立新移民事務會報、新住民事務專案辦公室、設置 5 個新住民中心、20 個新住民服務據點、各局處分別就生活適應輔導、醫療衛生保健、保障就業權益、提昇教育文化、協助子女教養、人身安全保護、健全法令制度及落實觀念宣導等八大面向任務分工。</p> <p>二、本市民政局負責生活適應輔導，104 年開辦生活適應輔導 7 班，另為調劑新移民身心、紓解生活適應壓力特別向新住民發展基金提出計畫，除開設打包帶編織、手工皂及襪子娃娃等技藝學習 7 班外，為使其能瞭解己身權益還開設了生活法律講座 8 場及 2 場次的多元文化宣導活動；勞工局負責就業權益輔導，相關職訓有快速剪髮、餐飲、美容</p> |

| | | | | |
|--|--|--|--|---|
| | | | | <p>SPA 及食品烘焙等培力 45 班；教育局負責教育文化，開辦成人教育及國中、小補教班 113 班；社會局開辦多元文化師資培訓及輔導民間團體辦理機車輔導考照、美髮技藝、美甲美睫及專業彩妝護膚技藝培力等課程。</p> <p>三、未來本市仍會持續依照新移民需求積極向中央外配基金申請經費，結合教育局、社會局等局處，規劃辦理更多新移民所需相關課程、講座及活動，兼顧並滿足新移民需求，提供新移民更多元的學習及服務。</p> |
|--|--|--|--|---|

高雄市議會第 2 屆第 3 次定期大會民政部門業務質詢議員質詢事項答復表
(105.5.19 高市府民自字第 10531096000 號函復)

| 質詢日期 | 議員姓名 | 質詢事項 | 主辦機關 (協辦機關) | 辦理情形 |
|---------|-------|----------------------|----------------|--|
| 105.5.9 | 周議員鍾濞 | 鄰長是否可以請公假來參加市府的研習活動。 | 民 政 局 | <p>一、依據內政部 82 年 3 月 20 日內民字第 8274185 號函釋：政府機關所屬員工擔任鄰長，參加地方政府舉辦之業務講習訓練，係為加強其擔任鄰長之職務功能，為執行業務所需，准予比照出席各項規定相關會議給予公假。</p> <p>二、高雄市政府勞工局 101 年 8 月 23 日高市勞條字第 10135908400 號函意旨略以：現行勞工法令（勞動基準法及勞工請假規則）尚無給予公假之規定。</p> <p>三、綜上，政府機關所屬員工若擔任鄰長之職，准予比照相關規定給予公假；倘鄰長任職於私人公司，因現行勞工法令尚無給予鄰長公假之規定，仍應逕洽各該服務單位辦理請假事宜。</p> |

高雄市議會第 2 屆第 3 次定期大會民政部門業務質詢議員質詢事項答復表

(105.5.19 高市府民殯字第 10570417900 號函復)

| 質詢日期 | 議員姓名 | 質詢事項 | 主辦機關 (協辦機關) | 辦理情形 |
|---------|-------|-----------------------------|------------------|---|
| 105.5.9 | 鄭議員光峰 | 殯葬處將來要成立殯葬專案基金，以利人事、預算更有彈性。 | 民 政 局 (殯葬管理處) | <p>一、本府整體財政資源有限，惟為使本市殯葬業務於未來、長期整體營運及財務管理之運作順暢，藉由成立殯葬事業管理基金，彈性運用基金經費，加強現有設施之汰換更新，提升整體殯葬業務服務品質，並同時減輕市庫財務負擔。</p> <p>二、經查目前已施行殯葬事業管理基金之縣市為台南市及宜蘭縣，二者主要之差異在於公務預算支應部分用人費用、基金規模，本市預計效法台南市殯葬事業管理基金之運作模式。</p> <p>三、殯管處經初步評估具成立殯葬事業管理基金之可行性，預計於 107 年度施行，並於 107 年度前完成基金簽案、法制業務、資產重估、編列基金預算概算、編列自償性計畫案等相關前置作業。</p> |

高雄市議會第 2 屆第 3 次定期大會民政部門業務質詢議員質詢事項答復表
(105.5.19 高市府民殯字第 10570418700 號函復)

| 質詢日期 | 議員姓名 | 質詢事項 | 主辦機關 (協辦機關) | 辦理情形 |
|---------|-------|-------------------------|----------------|---|
| 105.5.9 | 邱議員俊憲 | 殯葬基金，自主財源探討，給殯管處更好環境改善！ | 民政局 (殯葬管理處) | <p>一、本府整體財政資源有限，惟為使本市殯葬業務於未來、長期整體營運及財務管理之運作順暢，藉由成立殯葬事業管理基金，彈性運用基金經費，加強現有設施之汰換更新，提升整體殯葬業務服務品質，並同時減輕市庫財務負擔。</p> <p>二、經查目前已施行殯葬事業管理基金之縣市為台南市及宜蘭縣，二者主要之差異在於公務預算支應部分用人費用、基金規模，本市預計效法台南市殯葬事業管理基金之運作模式。</p> <p>三、殯管處經初步評估具成立殯葬事業管理基金之可行性，預計於 107 年度施行，並於 107 年度前完成基金簽案、法制業務、資產重估、編列基金預算概算、編列自償性計畫案等相關前置作業。</p> |

| 高雄市議會第 2 屆第 3 次定期大會民政部門業務質詢議員質詢事項答復表 (105.5.20 高市府民區字第 10531096100 號函復) | | | | |
|--|-------|---|----------------|--|
| 質詢日期 | 議員姓名 | 質詢事項 | 主辦機關 (協辦機關) | 辦理情形 |
| 105.5.9 | 李議員雨庭 | 林園區屋後溝清疏，經費如何分配，宣導防治作法如何？閒置空屋應請區公所落實查報。 | 民 政 局 | 一、去(104)年林園區公所獲中央補助屋後溝清疏經費，係由各里里幹事會同里長就轄內需清疏溝段進行調查及經費預估，再提報彙整至本局，由本局送至衛生局向中央統一申請經費補助。林園區公所去年獲補助經費計 1,422,500 元，其中 1,010,697 元進行屋後溝清疏工程，264,780 元為屋後溝用藥防治，實際支用金額總計 1,275,477 元，清疏里數共 22 里，長度 16,568.8 公尺。 二、林園區公所登革熱防治宣導作法，除每月開登革熱工作會報，定期邀集各里里長、里幹事、各社區發展協會及學校等相關單位與會，提出問題討論並持續宣導防治；另不定期舉辦登革熱說明會，或藉由區公所舉辦大型活動之際，加強登革熱防治宣導，公所 104 年度辦理 34 |

| | | | | |
|--|--|--|--|---|
| | | | | <p>場，共計 13,690 人次。</p> <p>三、另林園區公所針對閒置空屋均確實查報並列表派專人管理，104 年度共計查報 274 間，並依「高雄市各行政區鄰里編組轄內病媒蚊好發陽性呈現點防治計畫」由各鄰長落實巡查、通報及列管。</p> |
|--|--|--|--|---|

高雄市議會第 2 屆第 3 次定期大會民政部門業務質詢議員質詢事項答復表

(105.5.20 高市府民自字第 10531102600 號函復)

| 質詢日期 | 議員姓名 | 質詢事項 | 主辦機關 (協辦機關) | 辦理情形 |
|---------|---------------|--|----------------|---|
| 105.5.9 | 伊斯坦大·貝雅夫·正福議員 | 原鄉民選選舉沒有績效，濫權違法應回歸重新檢討，建議廢除原鄉區長民選制度及全國鄉鎮市長選舉，改為首長官派。 | 民 政 局 | <p>一、99 年 12 月 25 日縣市合併高雄縣茂林鄉、桃源鄉及那瑪夏鄉改制為區，並改為市府派出機關；為落實憲法增修條文第十條保障原住民族政治參與之精神，積極回應原住民社會意見，並健全地方制度，完善地方法制，立法院三讀通過並修正地方制度法，新增直轄市山地原住民區自治專章，總統於 103 年 1 月 29 日公布，本市茂林、桃源及那瑪夏三個山地原住民區，於 103 年 12 月 25 日由市府派出機關改制為地方自治團體。</p> <p>二、貴議員建議廢除原民區區長選舉及全國鄉鎮市長選舉，改為首長官派一事，需由中央統籌規劃，且涉及地方制度法之修法，其權責機關為內政部，據瞭解目前內政部並無修法意見或提案。</p> |

高雄市議會第 2 屆第 3 次定期大會民政部門業務質詢議員質詢事項答復表

(105.5.23 高市府民基字第 10531109000 號函復)

| 質詢日期 | 議員姓名 | 質詢事項 | 主辦機關 (協辦機關) | 辦理情形 |
|---------|-------|--|----------------|---|
| 105.5.9 | 劉議員馨正 | 美濃區的農路已經會勘 5 次了，在同一條道路只做了前面 150 公尺，另外一半 170 公尺卻不做，當地里長說已影響市府形象，原來道路是否為土石路，請確實查明？ | 民 政 局 | 本案質詢事項屬農路事宜，業由本府權管機關（農業區）研處，俟研議後，由農業區另案函復之。 |

高雄市議會第 2 屆第 3 次定期大會民政部門業務質詢議員質詢事項答復表

(105.5.23 高市府民基字第 10531133600 號函復)

| 質詢日期 | 議員姓名 | 質詢事項 | 主辦機關 (協辦機關) | 辦理情形 |
|---------|-------|--------------------|----------------|---|
| 105.5.9 | 周議員鍾滋 | 儘速規建藍田里與清豐里綜合活動中心。 | 民 政 局 | <p>一、清豐里活動中心： 原清豐里活動中心因無法取得土地使用同意書進行補照，已簽奉核准拆除，拆除作業已於 105 年 2 月 18 日完成；活動中心拆除後，區公所已就清豐地區興建社區多功能活動中心（或綜合福利服務中心）初步進行用地評估，並於 104 年 12 月 24 日邀集相關單位進行用地現勘，會勘地號及興建困難點概述如下：</p> <p>二、藍田、援中港地區多功能活動中心設置：</p> <p>(一)經了解目前該地區平均地權基金尚負債約 51 億，實無相關興建綜合活動中心之經費。</p> <p>(二)社區及老人活動中心部分，經本府社會局評估楠梓區資源尚為足夠，考量有限福利資源，暫無於楠梓區新設置社區及老人活動中心規劃。</p> |

(三)鄰近該地區里活動中心分別有(1)翠屏里活動中心(2)仁昌里活動中心(3)加昌里活動中心(4)宏昌等六里聯合活動中心及(5)廣昌等四里聯合活動中心可供使用。

三、考量本府資源有限及財政緊縮，避免造成資源浪費及影響本府整體財政分配等因素，故不宜再興建單一功能之里活動中心，往後則會視人口成長趨勢配合社會福利資源作綜合考量，並朝向提供多元化休閒環境、社會福利之「綜合福利服務中心」方向進行規劃。以社會局籌建五甲社會福利服務館長青學苑為例，1 樓為幼兒教育機構進駐、2 樓為社區發展協會（里長）管理可作為集會或民衆活動場所、3 及 4 樓為日照及長青學習機構、5 樓為身心障礙機構。

四、現階段將以妥善運用校園、社區閒置空間及結合民間資源規劃多元化用途，以達成福利提供及公共資源有效活化利

| | | | | |
|--|--|--|--|--|
| | | | | <p>用之雙贏目標，如本府辦理「高雄市凹子底地區停 35 用地民間參與公共建設案」及「鼓山區中山國小閒置空間地景活化先期作業評估」等，均由區公所提出設置需求並納入評估。</p> |
|--|--|--|--|--|

| 地段地號 面積 | 使用分區 | 權管機關 | 興建困難點 |
|---------------------------|---------|------|--------------------------------------|
| 土庫段四小段 562 號 80,199 M2 | 體育場用地 | 體育處 | 該處地上建物為警察局權管，建物面積小且土地權管機關不同意提供。 |
| 清豐段 208 號 1,619 M2 | | | |
| 清豐段 207 號 3,105 M2 | 停車場用地 | 交通局 | 需多目標使用且用地需 6 成以上供停車場用；興建經費龐大，不符經濟效益。 |
| 清豐段 209、210 號 1,598 M2 | | | |
| 清豐段 105、105-1 號 | 機關用地 | 環保局 | 該地土質具爐石疑慮且興建經費龐大。 |
| | 兒童遊樂場用地 | 工務局 | 面積太小不符多目標使用規定且工務局不同意提供。 |
| | 學校用地 | 教育局 | 用地需變更地目且興建經費龐大。 |

高雄市議會第 2 屆第 3 次定期大會民政部門業務質詢議員質詢事項答復表

(105.5.23 高市府研資字第 10570151900 號函復)

| 質詢日期 | 議員姓名 | 質詢事項 | 主辦機關 (協辦機關) | 辦理情形 |
|---------|-------|--|----------------|---|
| 105.5.9 | 陳議員麗珍 | 建議廣設 iTaiwan 免費熱點，推展至車站及觀光景點，並多宣傳使用方式。 | 研考會 (資訊中心) | 一、隨著國內行動上網人數增加，行政院國發會為提升為民服務品質及滿足民衆外出活動或洽公等候的連網需求，100 年 10 月起提供民衆免費無線上網基本資訊服務，這項便民服務措施，方便大家於外出活動或洽公等待之暇，能上網隨時收發郵件、瀏覽網頁，即時處理事情，無線上網服務名稱 (SSID) 為 iTaiwan。國發會提供統一的帳號認證機制與免付費的 0800 客戶服務，各地方政府只需付電信公司無線設備與電路的費用，就可最短時間內提供服務，此服務大大減少了地方政府經費上與人力上的困難。全台僅台北市與台南市自建無線外，其餘地方政府都加入國發會 iTaiwan 無線聯盟。台北市 Taipei Free 因每年需花費 1 億 2 千萬元維運，已考慮轉型 iT |

aiwan 來節省經費。

二、105 年 5 月 iTaiwan 無線全台已提供 9,639 個熱點。高雄市有 713 個熱點（中央機關 479、市政府 234），包含 552 個洽公場所、78 個文教館所、25 個醫院、23 個交通運輸節點、19 個旅遊景點及 16 個其他類。有關本市公部門機關大都提供了 iTaiwan 服務，惟交通觀光景點戶外熱點數量仍不足，故研考會資訊中心將編列經常門 250 萬元，規劃以共構、共享資源的方式向電信公司租用無線服務（每月超過 3,000 人使用之熱點），期以 106 年起增加本市民眾群聚地點提供「戶外 iTaiwan」熱點 200 點。高雄捷運於 38 個捷運站內提供了 184 個免帳號登入的無線服務。基於資安的考量，本府已拜會高捷並與中華電信協商，希望此免費服務能轉型以 iTaiwan 方式提供市民安全的網路服務與品質。

三、政府部門提供的公眾免費無線服務，長期以來

| | | | |
|--|--|--|--|
| | | | <p>是地方的財政負擔，若有效結合民間資源共同提供服務，將可降低政府部門佈點的成本。104 年 10 月台北市成立無線網路聯盟，民衆僅需透過聯盟專屬的 APP，便可以同一帳號登入使用。聯盟是整合民間無線網路資源，包含便利商店（全家）、百貨公司、連鎖商店等 3,000 點無線資源，另 7-11 全國有 5,021 家，在高雄就有近 500 家，這也是無線聯盟積極爭取能加入的部分，本府與其他 4 都正積極共同參與台北市無線網路聯盟，期以 6 都無線網路聯盟與國發會 iTaiwan 聯盟整合成「台灣免費無線聯盟」，共同統籌建立整合公私部門網路資源平台，除可快速拓展服務範圍，也可便利民衆生活。</p> |
|--|--|--|--|

高雄市議會第 2 屆第 3 次定期大會民政部門業務質詢議員質詢事項答復表
(105.5.23 高市府民殯字第 10570410800 號函復)

| 質詢日期 | 議員姓名 | 質詢事項 | 主辦機關 (協辦機關) | 辦理情形 |
|---------|-------|---|--------------------------|---|
| 105.5.9 | 林議員富寶 | <p>一、請民政局宗教禮俗科與殯管處加強一線人員關於中元節及清明節祭拜禮俗科儀等知識。</p> <p>二、另外對殯葬法令也要再加強教育，讓所屬同仁都能夠知道。</p> <p>三、六龜納骨塔停車場不足問題，有無規劃興設。</p> | <p>民 政 局 (殯葬管理處)</p> | <p>一、民政局近期將聘請專業講座，請殯管處針對第一線服務人員實施兩場傳統禮俗教育訓練，俾利員工傳達民衆正確民俗觀念。</p> <p>二、爲期各區現場服務人員皆知悉殯葬相關法令，殯管處將召開墓政聯繫會報，進行殯葬法規教育訓練，提昇員工專業知能。</p> <p>三、六龜納骨堂位於六龜區中庄段 345、346 地號，納骨塔廣場原規劃 8 格平面停車位，每年辦理法會期間，車輛只能停放於公墓兩旁道路。103 年 2 月 14 日殯管處已於納骨塔旁中庄段 344 地號整地並完成 25 格平面停車位，另今 (105) 年已編列經費於旁空地再增闢停車位供民衆使用，並協調六龜納骨塔旁「大行寺」免費出借停車場供民衆停車。</p> |

高雄市議會第 2 屆第 3 次定期大會民政部門業務質詢議員質詢事項答復表
(105.5.24 高市府民區字第 10531098600 號函復)

| 質詢日期 | 議員姓名 | 質詢事項 | 主辦機關 (協辦機關) | 辦理情形 |
|---------|-------|--|----------------|--|
| 105.5.9 | 林議員瑩蓉 | <p>一、鄰里整併（里鄰調整辦法）探討。</p> <p>二、防治登革熱，加強屋後溝清理。</p> | 民 政 局 | <p>一、鄰里整併，有些里長反應管轄範圍太大，鄰長人數太少例如藍田里及清豐里（里鄰調整辦法）探討：</p> <p>(一)依據「高雄市里鄰編組及調整辦法」第 3、5 條規定，里之調整由區公所擬訂方案依程序辦理，對於本市各轄區內如密集式大樓住宅地區、人口密集交通方便地區、人口分散交通方便之里及位於郊區或山區，交通不便、住戶分散人口稀少…之里，各區公所應依轄內人口、戶數之現況檢討，以符實際。</p> <p>(二)另內政部為釐整各直轄市、縣（市）政府所管有之行政區域及（村、里）界線，使其位置一致，內政部已於 103 年度起分作業區推動辦理行政界線檢測及更新作業，本市訂為 105 年度需</p> |

完成之作業區。

(三)配合內政部國土測繪中心辦理「行政區域及村(里)界線釐整事宜」工作期程，有關本市里調整作業擬於本市各行政區域及里之界線釐整事宜完成後再行規劃調整，屆時再一併檢討左營、楠梓區之里調整方式。

二、防治登革熱，加強屋後溝清理：

(一)依現行規定，屋後溝屬私人領域，非特殊因素，仍應由家戶清理為宜。去(104)年下半年因本市登革熱疫情嚴峻，本局彙整本市 35 區公所屋後溝清疏所需經費，由衛生局向中央衛生福利部爭取經費，中央核定本市 13 個區公所經費後，由區公所針對轄內須進行屋後溝清疏之里別，進行招標和發包，總計清疏里數 424 里，長度 351,765.62 公尺。

(二)今(105)年本局續彙整本市 35 個區公所屋後溝清疏所需經

| | | | | |
|--|--|--|--|----------------------------------|
| | | | | 費，報送衛生局統一 向中央衛生福利部爭 取經費補助。 |
|--|--|--|--|----------------------------------|

高雄市議會第 2 屆第 3 次定期大會民政部門業務質詢議員質詢事項答復表
(105.5.25 高市府民區字第 10531133400 號函復)

| 質詢日期 | 議員姓名 | 質詢事項 | 主辦機關 (協辦機關) | 辦理情形 |
|---------|-------|---------------------------------|----------------|---|
| 105.5.9 | 李議員雨庭 | 林園區洋蔥跟大寮地區的紅豆特色是否有更好的發展或規劃為區特色？ | 民 政 局 | <p>一、林園區、大寮區具有豐厚的農特產，林園洋蔥品質優良，產量豐盛；大寮紅豆質量有口皆碑，全國知名，為發展地方特色、凝聚社區意識及促進經濟發展，林園區公所每年辦理洋蔥節活動，大寮區公所並自 94 年起辦理大寮紅豆節活動。</p> <p>二、上開二項活動除了以特色人文及農特產為主軸外，更連結區內不同的資源加強行銷，如林園區於活動期間邀請在地社區團體參與表演，大寮區除透過主活動推廣大寮紅豆的整體行銷，亦搭配大寮在地的人文、歷史、節慶的元素，展現在地文化特色與社造成果，營造紅豆故鄉的氣氛，讓外地遊客更深入接觸大寮，了解大寮。</p> <p>三、區特色活動的辦理，係為發展地方特色、凝聚社區意識及促進經濟發</p> |

| | | | | |
|--|--|--|--|--|
| | | | | <p>展，因此以公部門力量結合所轄各團體以區域內特有景點美食、微旅行體驗、農特產品、歷史文化等為主軸，透過創意或活動，進而強化特色活動效益，活動除公部門經費、人力的挹注外，亦是地方社區團體每年共同參與的盛事。本局亦將盡力協助林園區與大寮區發展區特色活動以帶動地方經濟。</p> |
|--|--|--|--|--|

高雄市議會第 2 屆第 3 次定期大會民政部門業務質詢議員質詢事項答復表

(105.5.26 高市府民殯字第 10570415900 號函復)

| 質詢日期 | 議員姓名 | 質詢事項 | 主辦機關 (協辦機關) | 辦理情形 |
|---------|-------|-------------------------------|------------------|---|
| 105.5.9 | 陳議員麗珍 | 第一殯儀館動線及環境改善 (平面寄棺及入殮室改善)。 | 民 政 局 (殯葬管理處) | <p>一、平面寄棺室因建置時，內部寬度較足，致治喪家屬可於室內守靈，走道部份亦較為寬敞，故其租用使用率均達 90% 以上。</p> <p>二、殯管處第一殯儀館入殮室與平面寄棺室 1-4 號相對而建，為減少干擾 1-4 號停柩室守靈家屬治喪，並使場域更加溫馨、明亮，殯管處已封閉女入殮室面對平面寄棺 4 號之出口，於該處地點設置 T 型車阻僅供行人通過，設置指引告示，引導入殮後之棺柩利用生命廊道推送，避免其他守靈家屬遇見棺柩。並於入殮室及平面寄棺室美化廊道牆面、改善光源，提供明亮及舒適的設施環境。</p> <p>三、有關平面寄棺室 5-9 號相對法事室而建，推棺方向由 5 號寄棺室經生命廊道推送至火化場，行經動線順暢。</p> <p>四、上述動線管控，殯管處</p> |

| | | | | |
|--|--|--|--|--|
| | | | | <p>除已製作宣導單外並業 函文葬儀商業同業公會 轉知業者，配合於完成 入殮之棺柩依推送方向 (4 號停柩室旁通道) 行進。</p> |
|--|--|--|--|--|

高雄市議會第 2 屆第 3 次定期大會民政部門業務質詢議員質詢事項答復表

(105.5.27 高市府農發字第 10531463600 號函復)

| 質詢日期 | 議員姓名 | 質詢事項 | 主辦機關 (協辦機關) | 辦理情形 |
|---------|-------|--|----------------|--|
| 105.5.9 | 劉議員馨正 | 美濃區的農路已經會勘 5 次了，在同一條道路只做了前面 150 公尺，另外一半 170 公尺卻不做，當地里長說已影響市府形象，原來道路是否為土石路，請確實查明。 | 農 業 局 | <p>一、本質詢所稱前面 150 公尺已施作路段乙節，經查舊有混凝土路面係經經濟部水利署第七河川局確認係為 99 年凡納比颱風時損壞，護岸既經該局復建後本局針對既有損壞之路面進行維護，施工範圍至無既有路面止。</p> <p>二、另有關一半 170 公尺未施作路段乙節，經本局會同本市美濃區公所於現地會勘後，公所表示該路段未曾有維護與關建紀錄；且比對 2005 年至 2015 年空照圖，確無道路鋪面存在。故本路段現況與本局年度重劃區外農路改善及養護工程計畫內涵不符，恕難同意辦理道路新闢事宜。</p> <p>三、另查中央「國土復育策略方案暨行動計畫」等計畫中「不新闢及拓寬農路，對既有農路繼續加強養護工作」之政策，本局亦配合不辦理新</p> |

關及拓寬農路。

高雄市議會第 2 屆第 3 次定期大會民政部門業務質詢議員質詢事項答復表

(105.5.31 高市府民殯字第 10570435300 號函復)

| 質詢日期 | 議員姓名 | 質詢事項 | 主辦機關 (協辦機關) | 辦理情形 |
|---------|-------|--|--------------------------|---|
| 105.5.9 | 黃議員淑美 | <p>一、本市一年可以火化多少大體？跟台北市比較相對火化人數低，為何有訂不到火化爐之現象，若訂不到火爐該如何因應？</p> <p>二、吉時吉日爆爐，要想辦法疏散火化時段。</p> <p>三、火化收費標準探討，高雄市較台北市收費高，有無弱勢市民優惠辦法。</p> <p>四、火化爐修繕及爐具汰換進度</p> | <p>民 政 局 (殯葬管理處)</p> | <p>一、本市火化場有第一殯儀館（三民區）及第二殯儀館（仁武區）計 2 處，104 年度火化大體總件數 19,891 件。第一殯儀館有 18 座火化爐，每日開放 16 座，餘 2 座為備用；第二殯儀館有 5 座火化爐，開放 4 座，餘 1 座為備用（替補臨時故障維修使用）；除停爐日維修外，每日均有開放運轉。</p> <p>二、殯管處為建立公開化、透明化及公平化之火化制度，於 104 年 9 月 1 日起實施火化預定時間，以消除民衆及業者對於留爐黑箱作業之質疑及關說特權之疑慮，且有助於治喪民衆有效掌控等待時間。第一殯儀館每日開放 16 座火化爐，其中 8 爐自早上 8 時開始，另 8 爐自 8 時 30 分開始受理火化，每時段 100 分鐘，每爐 1 日分為 6 時段，每時段處理 1 具屍體火化，可</p> |

爲何？提高維修經費編列。

五、目前剩餘納骨塔塔位還有 8 萬多個，爲何還要再增設櫃位呢？

提供 96 具屍體火化；第二殯儀館 5 爐開放 4 爐提供火化，可提供 24 具屍體火化，合計每日上限 120 具屍體火化，額滿不再受理。另因應每年農曆春節期間火化場停爐作業，並方便治喪民衆於春節期間前後完成治喪需求及提高本處設施使用率，農曆春節期間之前後各 3 日火化數量，不受每日火化量限制。

三、本市火化收費相關優惠減免措施如下：

(一)死亡次日起三日內火化免費（非設籍本市者減半收費）。可簡化民間作頭七法事後殮葬之傳統禮俗，有效鼓勵家屬節葬，並提高整體殯葬設施之流動使用率。

(二)農曆 7 月火化免費。

(三)淡日火化減半收費。

(四)對於本市列冊在案之低收入戶、仁愛之家公費家民、設籍本市之原住民免收火化費用，中低收入戶減半收費。

四、105 年 1 月已完成全數 18 座火化爐及對應空

| | | | | |
|--|--|--|--|--|
| | | | | <p>污防制設備汰換，新式火化爐及空污防制設備將大幅提升集塵過濾能力，減少異味及黑煙產生。殯管處 105 年火化爐具空汙防制設備及冷凍機械設備編列 729 萬 6 千元支應全區機電冷凍設備及火化爐具設備維護及濾袋汰換，各項設備均能確保正常運作。</p> <p>五、有關增設櫃位說明： 為祭祀便利及價格平實，市民仍以晉放當地或鄰近公立納骨塔為大宗，經統計每年晉放公塔骨罐數約 14,000 個，經部分公塔櫃位漸將晉滿，殯管處乃針對各區櫃位晉放需求檢討，經評估有仁武、旗山、內門、湖內等現有未使用櫃位均僅可因應 2 年之晉放量，故研訂 5 年計畫，增設該等區公塔櫃位，以滿足民眾晉放需求。</p> |
|--|--|--|--|--|

高雄市議會第 2 屆第 3 次定期大會民政部門業務質詢議員質詢事項答復表

(105.5.31 高市府民殯字第 10570435400 號函復)

| 質詢日期 | 議員姓名 | 質詢事項 | 主辦機關 (協辦機關) | 辦理情形 |
|---------|-------|-----------------|----------------|---|
| 105.5.9 | 林議員瑩蓉 | 殯葬處火化爐現場人力要再檢討。 | 民政局 (殯葬管理處) | 為提昇火化作業效率及服務品質，殯管處第一殯儀館火化場由原11人增加為現有1職員及12名職工，另並委請4名人力協助火化、篩骨、撿骨工作，已足因應目前業務量。 |

高雄市議會第 2 屆第 3 次定期大會民政部門業務質詢議員質詢事項答復表

(105.5.31 高市府民殯字第 10570438200 號函復)

| 質詢日期 | 議員姓名 | 質詢事項 | 主辦機關 (協辦機關) | 辦理情形 |
|---------|-------|---|--------------------------|---|
| 105.5.9 | 劉議員馨正 | <p>一、人往生後，殯葬處檢骨室沒有尊嚴要改善。</p> <p>二、旗尾是否要規劃殯儀館及火葬場？在規劃時有無跟當地溝通，尤其是火葬場溝通的地區需要更大。</p> | <p>民 政 局 (殯葬管理處)</p> | <p>一、殯管處為規劃完善之檢骨室空間，已於 105 年 2 月完成規劃，增設 L 型寬敞明亮領骨櫃台空間，檢骨室採簡約、素雅風格，運用大面落地玻璃將陽光引入室內，結合米白色基底與黃色燈光，營造一療癒氛圍；櫃台利用半身玻璃隔間，給檢骨家屬較其獨立隱密空間，又減少目視他人骨灰的不適感。除硬體的提昇外，本次殯管處首創骨灰安息盒，即將清理後的骨灰連盤置入特置的箱體內包覆，表現對遺骨處理的重視，並減緩家屬對逝者化為骨灰的心理衝擊，隨盒附上卡片，表達對家屬的關懷；另搭配服務人員莊重合宜之新式服裝，展現專業，並示對逝者尊重，期能給予治喪家屬更尊嚴且溫馨的體會。</p> <p>二、旗山地區尚無公立殯葬設施可供使用，當地民</p> |

| | | | | |
|--|--|--|--|--|
| | | | | <p>眾如有殯殮需求，須到最近仁武或大社殯儀館，亦造成民眾舟車往返辛勞。爰此，市府為照顧當地民眾治喪需求，現正評估「併同納骨塔週邊土地重新規劃設置整體殯葬園區」以期能提供「逝者得到安息，生者以撫慰受傷的心靈」場所，作業期間將充分與當地民眾溝通協調，以取得民眾認同。</p> |
|--|--|--|--|--|

高雄市議會第 2 屆第 3 次定期大會民政部門業務質詢議員質詢事項答復表
(105.6.1 高市府民殯字第 10570415300 號函復)

| 質詢日期 | 議員姓名 | 質詢事項 | 主辦機關 (協辦機關) | 辦理情形 |
|---------|-------|---|--------------------------|---|
| 105.5.9 | 林議員宛蓉 | <p>一、殯管處動線標示不清。</p> <p>二、平面寄棺室 1-9 與入殮室改善需再加強，尊重大體及往生者家屬。</p> <p>三、今年農曆年放假 9 天假期，相關大體冷凍及寄棺室停放安排要有配套措施。</p> <p>四、吉日吉時停車場車位不足。</p> <p>五、覆鼎金公墓變公園。</p> <p>六、覆鼎金遷葬進度。</p> <p>七、目前一殯</p> | <p>民 政 局 (殯葬管理處)</p> | <p>一、殯管處 103 年辦理後勤動線開關工程，於冷凍寄棺大樓前新闢道路行經火化場後方以對外通行，是項工程於 103 年 12 月 20 日竣工，除於動線中規劃救護車及汽機車停車格外，動線採單行方向並設置標示牌指示，吉日擁塞請由鼎力路仁雄路行駛，提供靈車、救護車、法事室佈置用車及一般汽機車通行，有效改善園區車流及本館路 600 巷車輛進出動線之順暢。</p> <p>二、平面寄棺室因建置時，內部寬度較足，致治喪家屬可於室內守靈，走道部份亦較為寬敞，故其租用使用率均達 90% 以上。殯管處第一殯儀館入殮室與平面寄棺室 1-4 號緊臨而建，為減少干擾 1-4 號停柩室守靈家屬治喪，並使場域更加溫馨、明亮，殯管處於該處地點設置 U 型車阻可供行人通過，</p> |

18 座火化
爐具汰換
進度如何
？

並設指引告示引導入殮後之棺柩利用生命廊道推送棺柩，避免家屬遇見棺柩之窘境。並於入殮室及平面寄棺室規劃美化廊道牆面、改善光源，提供明亮及舒適的設施環境。上述動線規劃，殯管處除製作宣導單外並發文予公會轉知業者，完成入殮之棺柩移動時，須配合依棺柩推送方向（4 號停柩室旁通道）行進。

三、105 年春節，因寒流來襲造成死亡人數驟增，以致於春節前 2 月 4 日至 2 月 6 日火化件數高達 396 具。殯管處春節期間服務不打烊，如遇有額滿情形，亦均提供往生室及冷凍通道供家屬暫放大體，翌日再行入櫃冰存或入殮移柩，以為配套因應。又本次春節期間自 105 年 2 月 7 日至 2 月 14 日止長達 8 天，且天氣異常變化，以致本市殯儀館冰存大體之冰櫃幾乎滿載，殯管處 2 月 7 日至 14 日進館冰存件數為 198 件，停柩室使用 39 間情形，爰 2 月 14 日當日尙可提供冰櫃 10 位(仁武

| | | | | |
|--|--|--|--|---|
| | | | | <p>8、大社 1、橋頭 1) 及停柩室 2 間 (仁武)。</p> <p>四、殯管處目前有 482 格停車位，已進行園區道路標示、標線重新劃設，將園區道路視為「道路延伸」，並請警察局辦理勸導取締違停事件。又於覆鼎金 A 區遷葬完成後，規劃設置約 200 位之臨時停車位，將有效改善車輛違停阻塞之現象。</p> <p>五、覆鼎金遷葬案政策已由 6 年縮短為 4 年完成，目前進行 A 區招標起掘，B 區受理申請補償費發放，俟 107 年全部遷葬完成，覆鼎金公墓範圍已由養工處規劃為双湖森林公園，並配合分年遷葬範圍逐區施工開關。</p> <p>六、殯管處為改善黑煙情形，近年致力於火化爐及空污防制設備之汰舊換新，經逐年編列預算及按火化爐年限施工汰換，第一殯儀館 18 座火化爐已於 105 年 1 月份完成所有舊機具汰換，新式火化爐及空污防制設備將大幅提升集塵過濾能力，減少黑煙產生。</p> |
|--|--|--|--|---|

高雄市議會第 2 屆第 3 次定期大會民政部門業務質詢議員質詢事項答復表
(105.6.6 高市府民殯字第 10570441300 號函復)

| 質詢日期 | 議員姓名 | 質詢事項 | 主辦機關 (協辦機關) | 辦理情形 |
|---------|-------|---|--------------------------|--|
| 105.5.9 | 何議員權峰 | <p>一、覆鼎金遷葬縮短四年相關經費編列有問題嗎？</p> <p>二、殯葬處四周環境交通動線的探討。</p> <p>三、殯葬處停車位不足問題討論。</p> <p>四、火化爐監測系統建置。</p> | <p>民 政 局 (殯葬管理處)</p> | <p>一、原 103 年度遷葬經費新臺幣 1 億 9,000 萬元由地政局平均地權基金借支，103 年 7 月 22 日第 179 次市政會議決議修正改由市庫墊付並送市議會審議修正為公務預算。覆鼎金公墓經查估地上墳墓後總費用已降為 6 億 5,192 萬 8,750 元，分 4 年（104 年至 107）逐年核撥，財政尚可支應。</p> <p>二、殯管處為解決第一殯儀館園區交通堵塞問題，已規劃方案如下： (一)訂 105 年 6 月 1 日起請警察局派員巡邏園區，園區道路視為園外道路延伸，違規車輛進行勸導取締告發。 (二)訂 105 年 11 月 1 日起園區內停車場委由交通局收費管制，遏止停車亂象。 (三)已協調交通局配合前兩項措施，重新規劃園區外周邊道路停車</p> |

| | | | | |
|--|--|--|--|--|
| | | | | <p>格、標示、標線，進一步疏導吉日車流。</p> <p>三、經與交通局會勘第一殯儀館園區暨週邊道路現況後，將於 105 年 11 月 1 日前增設約 30 停車格。另俟覆鼎金 A 區第一殯儀館東側遷葬後，將增闢劃設臨時停車位約 200 格。</p> <p>四、為隨時監測火化爐具黑煙排放情形，擬於火化爐具加設監測設備，所需經費約 140 萬元，除民政局支應 70 萬元外，已函請環保局環保基金補助新台幣 70 萬元，將俟環保基金確認補助後，立即辦理發包招標事宜。</p> |
|--|--|--|--|--|

高雄市議會第 2 屆第 3 次定期大會民政部門業務質詢議員質詢事項答復表
(105.6.15 高市府研聯字第 10530467400 號函復)

| 質詢日期 | 議員姓名 | 質詢事項 | 主辦機關 (協辦機關) | 辦理情形 |
|---------|-------|--|----------------|---|
| 105.5.9 | 林議員宛蓉 | 興仁(5號)公園攤販現為輔導中的臨時攤販集中場，卻屢經民衆通報1999檢舉後分案由轄區員警取締，針對無理取鬧、一再檢舉或成為利用1999作為惡意攻擊的工具，應如何處理。 | 研 考 會 | <p>一、本府研考會業於 105 年 5 月 27 日上午 9 時 30 分邀集經濟發展局、警察局共同研商處理方式，後續將依下列會議結論處理。</p> <p>二、由於興仁攤販臨時集中場尚未依規定申請合法設置，故其營業如有違反相關法令規定者，如影響道路交通、環境衛生及公共安全等事項，分別依各該法律規定處罰之。</p> <p>三、聯合服務中心依規定不得拒絕受理民衆陳情並須依案情內容分至相關權責機關處理。若陳情內容有違「行政程序法」第 173 條及「高雄市政府及所屬各機關處理人民陳情案件要點」第 14 條規定之情形者，處理機關得簽請機關首長核准不予處理。</p> |

高雄市議會第 2 屆第 3 次定期大會民政部門業務質詢議員質詢事項答復表
(105.6.21 高市府研聯字第 10530489500 號函復)

| 質詢日期 | 議員姓名 | 質詢事項 | 主辦機關 (協辦機關) | 辦理情形 |
|---------|-------|---|----------------|--|
| 105.5.9 | 邱議員俊憲 | 建議升級 1999 原服務能量，研議與通訊軟體（如 skype）合作，24 小時服務聽障朋友。 | 研 考 會 | <p>一、經本府研考會查詢六都有關手語服務之情形及地點，於台北、新北及台中均透過 Skype 或 Line 之視訊或文字功能服務聽障朋友。台北市之手語服務約佔其服務量 0.3%，新北市及台中市的手語服務量都僅佔其服務量的 0.01%，其中以台北市的服務量較多。</p> <p>二、再查本市截至今（105）之瘡啞人口數包括聽障 12,310 人、語障 2,190 人，共計 14,500 人，約佔高雄總人口數 0.5%。如本市需開設手語服務，就本市與台北、新北及台中等城市之人口數、服務量之比較，約需聘用 1~2 名手語服務員，將相對增加若干經費支出。</p> <p>三、為因應瘡啞人士及一般使用手持裝置之民衆對於市政發展需求並為提升為民服務品質，本府研考會已於 102 年建置</p> |

| | | | | |
|--|--|--|--|--|
| | | | | <p>「高雄一指通 APP」，並於 104 年完成應用軟體升級，提升效能，目前總計下載量為 49,213 次，其內部服務功能包括提供民衆派工通報、市長信箱、主動推播市政新聞、活動資訊、交通資訊、里民防災等多項功能。</p> <p>四、「高雄一指通 APP」之服務功能開發之初就是爲了回應瘡啞人士的需要，同時又可滿足一般使用手持裝置之民衆對市政發展及爲民服務事項之需求，透過網路連結即可藉由文字傳達其需要，以供本府掌握民意及提供即時性服務與改善作爲，未來將強化 APP 之系統功能及推播服務，俾利無論瘡啞人士或一般使用手持裝置民衆均能掌握市政最新消息，提供渠等更優質的服務。</p> |
|--|--|--|--|--|

| 高雄市議會第 2 屆第 3 次定期大會民政部門業務質詢議員質詢事項答復表 (105.5.16 高市府研發字第 10530382700 號函復) | | | | |
|--|-------|-----------------------|----------------|--|
| 質詢日期 | 議員姓名 | 質詢事項 | 主辦機關 (協辦機關) | 辦理情形 |
| 105.5.10 | 陳議員信瑜 | 請提供李科永民調資料與相關分析數據給本席。 | 研考會 | 一、本次民調委託山水民意研究股份有限公司於 105 年 4 月 7 日至 4 月 8 日完成電話訪問。調查區域以高雄市前金區為範圍，調查對象是居住於高雄市前金區的年滿 18 歲以上之民衆，自登錄在中華電信的高雄市地區住宅用戶電話簿中，篩選出涵蓋前金區的 19 組電話號碼所有電話為母體清冊。 二、為確保本次調查樣本的代表性及推論之有效性，進行資料分析之前，先以母體資料為依據，針對全體有效樣本的性別、年齡來與母體結構進行卡方適合度檢定 (Chi-square Goodness of Fit Test)。樣本檢定係依高雄市政府民政局最新公布的 105 年 3 月人口統計資料，採高雄市前金區年滿 18 歲以上之人口資料為檢定依據。 三、此次調查共計完成 1,092 份有效樣本。當推估 |

| | | | | |
|--|--|--|--|--|
| | | | | <p>高雄市前金區全體 18 歲以上居民的資料，在 95 %信心水準下，抽樣誤差約在正負 2.97 個百分點以內。</p> <p>四、調查報告結果摘述如下：</p> <p>(一)調查結果顯示，前金區民衆對於興建李科永紀念圖書館持正面看法的比例較高，63.8%表示贊成興建；不贊成興建的比例則是 26.8%；另有 9.3%未表示明確意見。</p> <p>(二)對於興建李科永紀念圖書館持正面看法之族群，以 18~39 歲年輕族群爲主，贊成比例達七成三以上；至於持反面看法以 50~59 歲年齡層比例較高，不贊成興建比例約三成四。</p> <p>五、另已請本府研考會議會聯絡人提供「李科永紀念圖書館民意調查」報告書 1 份供陳議員參考，請查照。</p> |
|--|--|--|--|--|

| 高雄市議會第 2 屆第 3 次定期大會民政部門業務質詢議員質詢事項答復表 (105.5.17 高市府研發字第 10530388600 號函復) | | | | |
|--|-------|---|----------------|---|
| 質詢日期 | 議員姓名 | 質詢事項 | 主辦機關 (協辦機關) | 辦理情形 |
| 105.5.10 | 陳議員信瑜 | 要求成立跨局處搶救青年就業小組，由研考會督責各局處辦理，留住大專畢業生在高雄就業。 | 研究發展考核委員會 | 市府積極持續推動青年就業方案，關於「成立跨局處搶救青年就業小組」一案，目前本府已設置一跨局處會議及一溝通平台，即「人口政策工作小組」與「大學校長會議平台」，將青年就業議題納入討論範疇，茲分述如下： <ul style="list-style-type: none"> 一、目前積極推動方案： <p>市府積極推動青年就業方案，讓青年學子可以在地就業及創業，包括青年培力計畫、青年創業家駐點計畫、DAKUO 高雄市數位內容創意中心、駁二 8 號倉庫「Kaohsiung Maker Hub」、R7 南部時尚產業創新基地…等，另外，合發產業園區預計 107 年底前完工，提供約 1 萬個就業機會。</p> 二、人口政策工作小組 <p>本府已有成立「人口政策工作小組」，本市人口就業、住宅、生育及教育福利等政策面向進行研議，青年就業議題亦</p> |

| | | | | |
|--|--|--|--|---|
| | | | | <p>為本市人口政策四大方向之一（本市人口政策四大方向分別為：一、加速新興產業移入，增加就業機會；二、搭配產業策略，提供鼓勵移居高雄的住宅補助措施；三、建構友善生育環境；四、擴大教育福利措施），本府將持續透過此一跨局處會議，協助本市青年留在本市就（創）業。</p> <p>三、大學校長會議平台推動產學合作</p> <p>藉由大學校長會議平台推動電子商務、社會創業、國際產學合作，自造者（Maker-City）城市、媒合財金系學生至銀行實習、研議前進東南亞－產官學合作辦公室…等。</p> |
|--|--|--|--|---|

| 高雄市議會第 2 屆第 3 次定期大會民政部門業務質詢議員質詢事項答復表 (105.5.20 高市府民戶字第 10531092300 號函復) | | | | |
|--|-------|--|----------------|--|
| 質詢日期 | 議員姓名 | 質詢事項 | 主辦機關 (協辦機關) | 辦理情形 |
| 105.5.10 | 高議員閔琳 | 辦理伴侶註記的官網是否可增列登記的相關文件可供下載？辦理伴侶註記的欄位可以相互連結，並且可以用網路來申請伴侶註記的動作？護照的申請方面，伴侶註記上能夠加註外交部的相關規定。 | 民 政 局 | 一、有關建議本市民政局官網可增列辦理同性伴侶註記的相關申請書表供下載乙節，民政局業將同性伴侶關係註記申請書、書約、同意書及公文書核發範本放置於官網「同性伴侶申請註記」專區，供民衆下載。 二、另建議同性伴侶註記的申請可開放網路申辦乙節，因考量同志朋友感受較為敏銳且涉及民衆個資隱私之保護，尚不宜開放網路申辦。 三、有關核發同性伴侶之公文書、建議能加註辦理護理乙節，本市自 104 年 5 月 20 日起實施同性伴侶申請戶政系統所內註記服務，另為提供已申請註記同性伴侶實質協助，應當事人申請發給同性伴侶註記公文書，以利當事人持至各需用機關（單位）依職權審認應用。關於此項建議，將另案請外交部領事事務局就同性伴侶持 |

| | | | | |
|--|--|--|--|--|
| | | | | 憑戶政事務所核發已註記為伴侶之公文書申辦相關事項時，依職權審認應用並予適當協助。 |
|--|--|--|--|--|

高雄市議會第 2 屆第 3 次定期大會民政部門業務質詢議員質詢事項答復表

(105.5.20 高市府民區字第 10531093300 號函復)

| 質詢日期 | 議員姓名 | 質詢事項 | 主辦機關 (協辦機關) | 辦理情形 |
|----------|-------|---------------------------------|----------------|--|
| 105.5.10 | 沈議員英章 | 仁武區光之塔目前的狀況如何？請仁武區公所協助將光之塔恢復原狀。 | 民 政 局 | <p>一、仁武光之塔於 103 年移交市府工務局養護工程處管理維護，養護工程處亦於 104 年 9 月 4 日函文仁武區公所，敘明該鐵塔綠地已納入該處之本市公園綠地開口合約維護管理，並持續辦理綠美化工作。目前塔下綠地有廠商定期除草維護，但因投射設備損壞，故夜間無投射照明。</p> <p>二、仁武區公所於 105 年 4 月 13 日函請養護工程處回復原有夜間投射照明，以提升觀光效益。目前養護工程處監造單位已著手設計規劃，仁武區公所將持續協調並追蹤後續進度。</p> |

高雄市議會第 2 屆第 3 次定期大會民政部門業務質詢議員質詢事項答復表

(105.5.20 高市府民基字第 10531101400 號函復)

| 質詢日期 | 議員姓名 | 質詢事項 | 主辦機關 (協辦機關) | 辦理情形 |
|----------|-------|-------------------|----------------|---|
| 105.5.10 | 蘇議員炎城 | 原高雄縣巷道多，希多編列修繕預算。 | 民 政 局 | <p>一、104 年度本市基層建設小型工程預算共 3.7 億元。</p> <p>二、105 年度原提報先期計畫需求 5.55 億元，經本府複審後核定 2.88 億元；另本府再提撥水利局減列之六米以下側溝修繕費及觀光局於旗津與蓮池潭開發權利金等相關經費挹注基層建設小型工程預算，故 105 年度基層建設小型工程預算共計 4.3 億元，相較於 104 年度已有明顯增加，惟上述觀光局開發權利金 1 億元部分，屬收支對列性質，目前尚未能支應。本局仍將持續檢視每年小型工程需求狀態，符實向市府爭取預算。</p> |

| 高雄市議會第 2 屆第 3 次定期大會民政部門業務質詢議員質詢事項答復表 (105.5.20 高市府民自字第 10531102800 號函復) | | | | |
|--|-------|--|----------------|--|
| 質詢日期 | 議員姓名 | 質詢事項 | 主辦機關 (協辦機關) | 辦理情形 |
| 105.5.10 | 李議員順進 | 請問 2 位區長小港前鎮回饋金很多，里民不清楚，回饋金變質，聽說有幾位里長私募回饋金，私募回饋金用途又不清，請問公的回饋金比例及金額，上繳市府金額？ | 民 政 局 | 一、前鎮區計有 3 種回饋金(台電促協金、高雄國際航空站回饋金、中油睦鄰經費)，一年經費約 3,600 萬元;小港區計有 7 種回饋金(台電促協金、高雄國際航空站回饋金、中油睦鄰經費、鳳山水庫水質水量回饋金、高雄臨海林園大發工業區污水處理廠回饋金、南區資源回收廠回饋金、大林蒲灰渣衛生掩埋場回饋金)，一年經費約 2 億 2,000 萬元。 二、前鎮及小港區回饋金均依相關權責機關規定，運用於社會福利、文化教育、睦鄰聯誼、基層建設、環境綠美化等，並於區公所成立審議小組或設置管理委員會審議計畫後執行，對於回饋金的使用，確實回饋地方民衆，並提升民衆福祉。 |

高雄市議會第 2 屆第 3 次定期大會民政部門業務質詢議員質詢事項答復表
 (105.5.20 高市府民戶字第 10531106500 號函復)

| 質詢日期 | 議員姓名 | 質詢事項 | 主辦機關 (協辦機關) | 辦理情形 |
|----------|-------|------------------------------------|----------------|---|
| 105.5.10 | 高議員閔琳 | 推動性別友善廁所，除了楠梓戶政事務所外，是否還有其他機關可以再增加？ | 民 政 局 | <p>一、性別友善廁所的建置是對人權的重視，讓廁內空間不以生理性別作為區隔，任何性別的人皆得以安心無障礙的如廁，同時也可解決男、女廁空間配置比例不均的問題。</p> <p>二、為營造更友善的洽公環境，本市楠梓區戶政事務所104年10月初已設置性別友善廁所，之後鳳山區第一、左營區及大寮區等戶政事務所也陸續設置友善廁所，讓市民朋友無論男女或中性、跨性別者都能自在使廁所；未來也將鼓勵本市各戶政事務所檢視既有空間，積極改善廁所設施，設置性別友善廁所。</p> |

| 高雄市議會第 2 屆第 3 次定期大會民政部門業務質詢議員質詢事項答復表 (105.5.23 高市府民區字第 10531089000 號函復) | | | | |
|--|-------|---------------------------|----------------|--|
| 質詢日期 | 議員姓名 | 質詢事項 | 主辦機關 (協辦機關) | 辦理情形 |
| 105.5.10 | 林議員民傑 | 原住民達卡努瓦里內有兩不同原住民族，可否分為兩里。 | 民 政 局 | 一、查本市那瑪夏區達卡努瓦里截至 105 年 4 月底統計，共計有 8 鄰、431 戶、人口數為 1,705 人，轄內居民以卡那卡那富族及布農族居多。 二、另依據高雄市里鄰編組及調辦法第 3 條規定，里之編組及調整，依下列標準辦理： (一)密集式大樓住宅地區，其戶數以一千五百戶至三千戶為原則。 (二)人口密集交通方便地區之里，其戶數以七百戶至二千戶為原則。 (三)人口分散交通方便之里，其戶數以五百戶至一千二百戶為原則。 (四)位於郊區或山區，交通不便、住戶分散人口稀少或須徒步始能與里民聯繫之里，其戶數以三百戶為原則。 三、依上開規定該區達卡努瓦里之增里乙案，不符 |

| | | | | |
|--|--|--|--|------------|
| | | | | 上開辦法之戶數規定。 |
|--|--|--|--|------------|

| 高雄市議會第 2 屆第 3 次定期大會民政部門業務質詢議員質詢事項答復表 (105.5.23 高市府民區字第 10531093100 號函復) | | | | |
|--|-------|------------------------------------|----------------|--|
| 質詢日期 | 議員姓名 | 質詢事項 | 主辦機關 (協辦機關) | 辦理情形 |
| 105.5.10 | 李議員雅靜 | 區婦參委員名冊是如何產生，請將辦理成效 1 星期內交一份報告給本席。 | 民 政 局 | 一、為積極鼓勵婦女參與社區公共事務，培育社區婦女領導人才，積極鼓勵婦女參與社區活動，並營造各區特色，各區公所婦女社會參與促進小組置委員十一人至二十一人，其中一人為召集人，由區長兼任；一人為副召集人，由召集人指定女性委員兼任；其他委員除區公所民政課、社會（社經）課課長為當然委員外，由區公所就區內具性別意識專長之社區婦女、社區發展協會、教師等人士聘任之。 二、有關本市各區公所婦參辦理成效，本局業於5月19日派員親送至貴議員服務處卓參，並予以適當說明。 |

高雄市議會第 2 屆第 3 次定期大會民政部門業務質詢議員質詢事項答復表

(105.5.23 高市府民戶字第 10531096600 號函復)

| 質詢日期 | 議員姓名 | 質詢事項 | 主辦機關 (協辦機關) | 辦理情形 |
|----------|-------|--------------------------|----------------|--|
| 105.5.10 | 林議員民傑 | 杉林大愛園區入住有何規定？建議實施戶籍延伸措施。 | 民 政 局 | <p>一、有關入住大愛園區戶籍，係依市府都市發展局 101 年 11 月 28 日公告之永久屋核配戶，永久屋獲配者及安置對象之戶籍全數遷出原居住地至特定區域及安全堪虞區域以外範圍，且獲配者本人應設籍該永久屋後，始得辦理永久屋所有權移轉登記，並作為戶籍不再遷入原居住地管制依據。</p> <p>二、另有關戶籍延伸措施，按戶籍法第 17 條第 1 項規定：「由他鄉（鎮、市、區）遷入 3 個月以上，應為遷入登記。」同法第 48 條規定，遷徙登記之申請，應於事件發生或確定後 30 日內為之，又按行政法院 56 年判字第 60 號判例：「遷徙係事實行為，遷徙登記自應依事實認定之。」戶籍延伸與現行戶籍法規違背。</p> |

高雄市議會第 2 屆第 3 次定期大會民政部門業務質詢議員質詢事項答復表

(105.5.23 高市府民區字第 10531098700 號函復)

| 質詢日期 | 議員姓名 | 質詢事項 | 主辦機關 (協辦機關) | 辦理情形 |
|----------|-------|------------|----------------|---|
| 105.5.10 | 張議員豐藤 | 左楠區請進行里調整。 | 民 政 局 | <p>一、依據「高雄市里鄰編組及調整辦法」第 3、5 條規定，里之調整由區公所擬訂方案依程序辦理，對於本市各轄區內如密集式大樓住宅地區、人口密集交通方便地區、人口分散交通方便之里及位於郊區或山區，交通不便、住戶分散人口稀少…之里，各區公所應依轄內人口、戶數之現況檢討，以符實際。</p> <p>二、另內政部為釐整各直轄市、縣（市）政府所管有之行政區域及（村、里）界線，使其位置一致，內政部已於 103 年度起分作業區推動辦理行政界線檢測及更新作業，本市訂為 105 年度需完成之作業區。</p> <p>三、配合內政部國土測繪中心辦理「行政區域及村（里）界線釐整事宜」工作期程，有關本市里調整作業擬於本市各行政區域及里之界線釐整</p> |

| | | | | |
|--|--|--|--|----------------------------------|
| | | | | 事宜完成後再行規劃調整，屆時再一併檢討左營、楠梓區之里調整方式。 |
|--|--|--|--|----------------------------------|

| 高雄市議會第 2 屆第 3 次定期大會民政部門業務質詢議員質詢事項答復表 (105.5.23 高市府民基字第 10531108100 號函復) | | | | |
|--|-------|---|----------------|---|
| 質詢日期 | 議員姓名 | 質詢事項 | 主辦機關 (協辦機關) | 辦理情形 |
| 105.5.10 | 李議員順進 | 中山路壅塞，建議拓寬機場北側 6M 農路變更為 20M 寬道路，以做為小型車車道使用。 | 民政局 | 本案質詢事項屬道路拓寬開關事宜，業由本府權管機關（工務局）研處，俟研議後，由工務局另案函復之。 |

高雄市議會第 2 屆第 3 次定期大會民政部門業務質詢議員質詢事項答復表
(105.5.23 高市府研資字第 10570152000 號函復)

| 質詢日期 | 議員姓名 | 質詢事項 | 主辦機關 (協辦機關) | 辦理情形 |
|----------|-------|-------------------------|----------------|---|
| 105.5.10 | 陳議員信瑜 | 建議以實際需求平均配置 iTaiwan 熱點。 | 研考會 (資訊中心) | 一、隨著國內行動上網人數增加，行政院國發會為提升為民服務品質及滿足民衆外出活動或洽公等候的連網需求，100 年 10 月起提供民衆免費無線上網基本資訊服務，這項便民服務措施，方便大家於外出活動或洽公等待之暇，能上網隨時收發郵件、瀏覽網頁，即時處理事情，無線上網服務名稱 (SSID) 為 iTaiwan。國發會提供統一的帳號認證機制與免付費的 0800 客戶服務，各地方政府只需付電信公司無線設備與電路的費用，就可在最短時間內提供服務，此服務大大減少了地方政府經費上與人力上的困難。全台僅台北市與台南市自建無線外，其餘地方政府都加入國發會 iTaiwan 無線聯盟。台北市 Taipei Free 因每年需花費 1 億 2 千萬元維運，已考慮轉型 iTaiwan |

來節省經費。

二、105 年 5 月 iTaiwan 無線全台已提供 9,639 個熱點。高雄市有 713 個熱點(中央機關 479、市政府 234)，包含 552 個洽公場所、78 個文教館所、25 個醫院、23 個交通運輸節點、19 個旅遊景點及 16 個其他類。有關本市公部門機關大都提供了 iTaiwan 服務，惟交通觀光景點戶外熱點數量仍不足，故研考會資訊中心將編列經常門 250 萬元，規劃以共構、共享資源的方式向電信公司租用無線服務(每月超過 3,000 人使用之熱點)，期以 106 年起增加本市民眾群聚地點提供「戶外 iTaiwan」熱點 200 點，到時會依實際需求來平均配置熱點。高雄捷運於 38 個捷運站內提供了 184 個免帳號登入的無線服務。基於資安的考量，本府已拜會高捷並與中華電信協商，希望此免費服務能轉型以 iTaiwan 方式提供市民安全的網路服務與品質。

三、政府部門提供的公眾免

| | | | | |
|--|--|--|--|--|
| | | | | <p>費無線服務，長期以來是地方的財政負擔，若有效結合民間資源共同提供服務，將可降低政府部門佈點的成本。104年10月台北市成立無線網路聯盟，民衆僅需透過聯盟專屬的APP，便可以同一帳號登入使用。聯盟是整合民間無線網路資源，包含便利商店（全家）、百貨公司、連鎖商店等3,000點無線資源，另7-11全國有5,021家，在高雄就有近500家，這也是無線聯盟積極爭取能加入的部分，本府與其他4都正積極共同參與台北市無線網路聯盟，期以6都無線網路聯盟與國發會iTaiwan聯盟整合成「台灣免費無線聯盟」，共同統籌建立整合公私部門網路資源平台，除可快速拓展服務範圍，也可便利民衆生活。</p> |
|--|--|--|--|--|

高雄市議會第 2 屆第 3 次定期大會民政部門業務質詢議員質詢事項答復表
(105.5.23 高市府民殯字第 10570408400 號函復)

| 質詢日期 | 議員姓名 | 質詢事項 | 主辦機關 (協辦機關) | 辦理情形 |
|----------|-------|--|--------------------------|--|
| 105.5.10 | 張議員漢忠 | <p>一、縣市合併後納骨塔各塔規費能趨於一致。</p> <p>二、遷葬後素地應該做綠化或其他更好的規劃。</p> | <p>民 政 局 (殯葬管理處)</p> | <p>一、因本市各區公立骨灰（骸）存放設施之建造成本不同、已使用年限不同、交通便利性不同、地理方位與座向不同，故其收費應以價值之高低而訂定不同之標準。</p> <p>(一)「高雄市公立殯葬設施收費標準」就本市各區骨灰（骸）存放設施之收費，沿用縣市合併前原市與原則各鄉鎮之收費標準計收。如將各區之收費標準規劃一致，除與民衆之消費認知有所差距之外，恐亦產生排擠老舊殯葬設施、之前買貴者要求退費等負面效應。</p> <p>(二)有關使用公立骨灰（骸）存放設施之收費方式，依「高雄市公立殯葬設施收費標準」附表四之規定，原則上係依照死者之設籍（分市民、區民、里民、外縣市四種）而有原價、七折價、</p> |

五折價、原價加計百分之五十之不同費用，亦即係以死者之設籍地點來決定是否予以優惠之主要判斷依據，而非以申請使用骨灰（骸）存放設施者之身分為優惠與否之依據，其立法理由在於死者若設籍在使用之骨灰（骸）存放設施當地或鄰近行政區里連續四個月以上，對於當地之發展即有所貢獻或者長期忍受骨灰（骸）存放設施所造成之不利益，故應予以優惠，至於申請使用骨灰（骸）存放設施者則不一定有該等事由，原則上不予優惠。

二、遷葬後素地先行施以簡易綠美化，後再視市府公共政策及民意需求，規劃土地再利用，提升土地價值，帶動鄰近地區經濟發展，厚利民生。

(一)殯管處自民國 100 年起至今，現已遷移 13 座公墓，遷葬墳墓數 5,000 座（4,852 座），遷葬面積更超過 374

| | | | | |
|--|--|--|--|--|
| | | | | <p>公頃 (374,614 平方公尺), 遷葬後除美化周邊景觀, 改善民衆以往的鄰避心態之外, 素地造林與闢建公園, 亦有效增加二氧化碳吸存量及削減二氧化碳排放量, 達到環保減碳之成效, 提升土地價值, 帶動鄰近地區經濟發展, 厚利民生。</p> <p>(二)公墓遷葬後之素地, 近期施以簡易綠美化, 藉以美化周邊都市景觀, 改善民衆以往鄰避心態, 增進市民休閒娛樂場所, 並改善環境衛生, 提升居住品質; 將來視市府公共政策及民意需求, 規劃土地再利用, 提升土地價值, 增加轄內居住人口, 帶動鄰近地區經濟發展, 促進城市競爭力, 更可挹注市庫收入。</p> |
|--|--|--|--|--|

高雄市議會第 2 屆第 3 次定期大會民政部門業務質詢議員質詢事項答復表

(105.5.23 高市府民殯字第 10570421700 號函復)

| 質詢日期 | 議員姓名 | 質詢事項 | 主辦機關 (協辦機關) | 辦理情形 |
|----------|-------|---|--------------------------|--|
| 105.5.10 | 沈議員英章 | <p>一、建議烏松第一、二及六公墓遷葬，遷葬後將土地做整體規劃。</p> <p>二、建議編列經費評估仁武第一公墓納骨塔遷移至仁武(國財署用地)或烏松(中山大學預定地)，並尋求與民間業者合作規劃。</p> | <p>民 政 局 (殯葬管理處)</p> | <p>一、烏松區忠義路附近列管之公墓有烏松第一、二及六公墓，相關資料分述如下：</p> <p>(一)烏松第一公墓位於長庚段 376、382、388、390、397、402、404 及山水段 918 等 8 筆地號，面積 64,786 平方公尺，土地權管單位分屬工務局、財政局及殯管處，估計地上墳墓 2,031 座；地下無主骨骸疊葬約 8,124 具，83 年 5 月 28 日公告禁葬，預估遷葬經費 2 億 3,991 萬 6,368 元。</p> <p>(二)烏松第二公墓位於長庚段 378 地號，面積 12,111 平方公尺，土地權管單位為殯管處，估計地上墳墓數：363 座；地下無主骨骸疊葬：1,452 具，83 年 5 月 28 日公告禁葬，預估遷葬經費 4,378 萬 0,802 元。</p> <p>(三)烏松第六公墓位於長</p> |

庚段 385 地號，面積 1,521 平方公尺，土地權管單位為財政局，估計地上墳墓數：46 座；地下無主骨骸疊葬：約 184 具，83 年 5 月 28 日公告禁葬，預估遷葬經費 736 萬 3,730 元。

(四)綜上，烏松第一、二及六公墓，合併墳墓面積約 78,418 平方公尺，估計地上墳墓數：2,440 座；地下無主骨骸疊葬約 9,760 具，公墓位於烏松區中正路旁為南北往來之交通要道，鄰近長庚醫院、棒球場及澄清湖水源保護區，附近人口繁盛，住宅節比，對環境衛生及居住品質有重大影響，依殯葬管理條例第 39 條規定，公墓如有妨礙都市發展等公共利益，得依法辦理遷葬，本案概估遷葬總費 2,億 9,106 萬 0,900 元，將視市府財政及區位影響程度，評估遷葬優先順序。

二、評估仁武區第一公墓納骨塔遷移並與民間業者

合作規劃遷移乙事：

(一)仁武區第一公墓納骨塔位本市第二殯儀館仁武本館，位於仁武區文武段 254、256、258、259 地號，佔地約 4.04 公頃；可使用櫃位計 16,592 個，截至 105 年 4 月 30 日，已使用櫃位計 15,755 個，賸餘櫃位計 837 個。

(二)鳥松區原中山大學預定地屬都市計畫土地，使用分區現編定為學校用地，含括鳥松區育才段 73 地號等 18 筆土地，分屬國有地及市有地，面積約 14.72 公頃。

(三)當地居民期盼中山大學分校定址之心向來殷切，期許當地成為文教區；納骨塔屬鄰避設施，恐與周邊居民期待有所落差，況該預定地刻由都市發展局列入「變更澄清湖特定區計畫案」，擬變更編定為「特定觀光發展專用區」，改朝觀光區位規劃。另遷至仁武區國有財產署用地乙節，擬於現場

| | | | | |
|--|--|--|--|---|
| | | | | <p>勘查後，再行評估。</p> <p>(四)綜上，倘擬遷移仁武區第一公墓納骨塔，尚須審慎評估鄰避效應與成本效益，以及民間業者偕同市府合作規劃之意願與利基，俾可尋求區域發展與身後需求間之平衡。</p> <p>。</p> |
|--|--|--|--|---|

高雄市議會第 2 屆第 3 次定期大會民政部門業務質詢議員質詢事項答復表

(105.5.23 高市府民殯字第 10570426000 號函復)

| 質詢日期 | 議員姓名 | 質詢事項 | 主辦機關 (協辦機關) | 辦理情形 |
|----------|-------|------------------------------------|----------------|---|
| 105.5.10 | 蘇議員炎城 | 建議增加殯葬設施及經費，以提升其軟硬體設備或是成立獨立單位便於運作。 | 民政局 (殯葬管理處) | <p>一、殯管處於每年度預算中編列維護或汰換現有殯葬設施設備、更新殯葬資訊系統、人員服務相關教育訓練課程等經費，並整體檢討本市現有殯葬設施，重新討論分配合理性，或是評估民衆需求，規劃當地迫切需要之新建殯葬設施工程案，提升本市整體殯葬設施及民衆治喪環境品質。</p> <p>二、此外，殯管處預計成立殯葬事業管理基金，彈性運用基金經費，規劃、興建具自償性殯葬設施工程案，強調各項殯葬事務支出皆可收回，俾利本市殯葬設施所需經費，於長期、未來能有穩定經費來源。</p> <p>三、另查地方行政機關組織準則第 11 條：直轄市政府一級單位及所屬一級機關，人口未滿二百萬人者，合計不得超過二十九處、局、委員會；人口在二百萬人以上者</p> |

| | | | | |
|--|--|--|--|--|
| | | | | <p>，合計不得超過三十二歲、局、委員會。</p> <p>四、復查本市以外之其他五都殯葬主管機關之組織編制皆為民政局所屬之二級機關，並無獨立成一級機關之狀況，且本市一級機關上限為32個，目前已成立30個一級機關，殯管處是否成為一級機關尚需市府統籌考量規劃，殯管處配合執行。</p> |
|--|--|--|--|--|

高雄市議會第 2 屆第 3 次定期大會民政部門業務質詢議員質詢事項答復表

(105.5.23 高市府民殯字第 10570429300 號函復)

| 質詢日期 | 議員姓名 | 質詢事項 | 主辦機關 (協辦機關) | 辦理情形 |
|----------|-------|--------------------------------------|------------------|--|
| 105.5.10 | 高議員閔琳 | 岡山區大莊里公墓遷葬後闢建為公園管理欠佳，那裡應有土地轉移活化使用計畫。 | 民 政 局 (殯葬管理處) | <p>一、原大莊里公墓遷葬後，闢建為大莊園區，本處有專人專責至大莊園區進行環境清潔，枯枝移除，為使提供民眾更潔淨的遊憩空間，本處往來將加派人手，前往該處巡視，以維護該園區環境整潔。</p> <p>二、鑑於岡山納骨塔至105年4月底已晉放15,419個骨罐，初一、十五或春節、清明、中元等民俗傳統節日，大量祭拜人潮湧入，塔內停車空間不敷使用，為提供民眾停車空間，已規劃該區為臨時停車場，預計於105年12月底完工提供使用。</p> |

高雄市議會第 2 屆第 3 次定期大會民政部門業務質詢議員質詢事項答復表

(105.5.24 高市府民區字第 10531092800 號函復)

| 質詢日期 | 議員姓名 | 質詢事項 | 主辦機關 (協辦機關) | 辦理情形 |
|----------|-------|--|----------------|--|
| 105.5.10 | 黃議員紹庭 | 民政局在登革熱小組擔任角色為何？何謂登革熱自主防治計畫？登革熱防治經費運用，經費運用是區長運用還是里長使用？ | 民 政 局 | <p>一、市府「高雄市政府登革熱防治專案小組」由市長擔任總指揮、副市長擔任召集人，衛生局局長為執行秘書，民政局、環保局局長為副執行秘書，本府其餘各局處長為成員，定期召開市府登革熱防治協調會議。</p> <p>二、民政局主要督導辦理社區動員清除孳生源工作、區公所每里成立「登革熱防治小組」、監督疫情發生時之「區級防疫指揮中心」運作。105 年推行「高雄市各行政區鄰里編組轄內病媒蚊好發陽性呈現點防治計畫」，藉由民政系統方式由下而上運作，透過鄰里長就轄內好發陽性點協助巡查、監控與髒亂點發掘，通報並列管由區級指揮中心進行處理。</p> <p>三、有關登革熱防治經費運係依據 104 年 7 月 10 日訂定之「高雄市政府區里</p> |

| | | | | |
|--|--|--|--|--|
| | | | | <p>公共設施及環境改善費支用要點」辦理，其中第三點，執行機關應於年度開始後二十日內，通知轄內各里依本要點填具申請表，申請動支區里公共設施及環境改善費。第六點亦規範，經費支用內容涉及採購事項者，應依政府採購法等相關規定辦理。</p> |
|--|--|--|--|--|

高雄市議會第 2 屆第 3 次定期大會民政部門業務質詢議員質詢事項答復表
(105.5.24 高市府民區字第 10531092900 號函復)

| 質詢日期 | 議員姓名 | 質詢事項 | 主辦機關 (協辦機關) | 辦理情形 |
|----------|-------|---|----------------|--|
| 105.5.10 | 李議員雅靜 | 鳳山區屋後溝清疏向中央爭取多少錢？去年林園區登革熱有 80 例，大寮區有 200 多例為何林園區爭取經費較多？登革熱防治噴藥人員應有專業人員及須受過訓練。 | 民 政 局 | <p>一、本市鳳山區 104 年屋後溝清疏經費提列 8,856,050 元，經市府衛生局向衛生福利部申請動支行政院第二預備金，悉數核准，並於 105 年 3 月 15 日執行完畢。</p> <p>二、本市 35 區由各里里幹事會同里長就轄內所需清疏溝段進行提報彙整至本局，再送至市府衛生局向中央申請補助，經衛生福利部核准鳳山、林園及原高雄市 11 區等 13 區為易滋生病媒之區域，由該 13 區執行屋後溝清疏；其餘 22 區衛生福利部敘明因屬淤沙及油垢堆積之屋後溝，非為登革熱病媒蚊易孳生之場所，未予核列。</p> <p>三、另本局於 104 年 10 月 29 日至 11 月 10 日共辦理 6 梯次區公所施藥人員訓練，由里長、鄰長及社區志工人員參訓，計 508 人受訓合格，以協助區里登革熱防治噴藥工作。</p> |

高雄市議會第 2 屆第 3 次定期大會民政部門業務質詢議員質詢事項答復表
(105.5.25 高市府研綜字第 10530407900 號函復)

| 質詢日期 | 議員姓名 | 質詢事項 | 主辦機關 (協辦機關) | 辦理情形 |
|----------|-------|--|----------------|---|
| 105.5.10 | 陳議員信瑜 | 推動參與式預算，落實公民參與，要求納入前鎮小港區的健康風險評估、社區培力等計畫。 | 研考會 | <p>一、本府辦理「高雄市 105 年度參與式預算推動計畫」執行主軸，已設定「高齡者」及「婦女」兩議題，並將分別於北高雄、南高雄、東高雄及都會區四大分區進行一系列公民培力工作坊及輔導提案審議等實務操作過程。</p> <p>二、至於前鎮、小港區的健康風險評估，本府環保局今年已規劃辦理小港區固定污染源排放調查及健康風險減量計畫；同時衛生局亦有辦理工業區居民健康照護計畫，除了為工業區周邊居民進行健康檢查外，並建置居民健康資料庫。</p> |

高雄市議會第 2 屆第 3 次定期大會民政部門業務質詢議員質詢事項答復表

(105.5.25 高市府民戶字第 10531142500 號函復)

| 質詢日期 | 議員姓名 | 質詢事項 | 主辦機關 (協辦機關) | 辦理情形 |
|----------|-------|---------------------------|----------------|---|
| 105.5.10 | 蘇議員炎城 | 戶政推動假日服務成效卓著，請持續推動更多便民措施。 | 民 政 局 | <p>一、為解決民衆無法在上班時間洽辦戶政業務，本市戶政事務所全面實施「6912－戶政週末貼心服務」，鼓山區等 17 個戶政事務所每週六上午 9 點至 12 點上班受理戶籍登記，其餘戶政所採預約制方式服務，讓市民朋友可利用週六辦理戶籍登記。</p> <p>(一)為讓民衆能便利申辦戶政業務，除了一般上班時間外，戶政加開延長服務時段有戶政早班車（早上 7：30 分提早為民服務）、中午不打烊（12：00～13：30 分仍派員受理登記）、6912－戶政週末貼心服務（週六 9 點到 12 點受理登記）、假日預約結婚登記等，免除上班、上學者請假的麻煩，能利用週六假日或午休等時段辦理各項戶籍登記及證明的申請。</p> <p>(二)本市每週六上午 9 點</p> |

| | | | | |
|--|--|--|--|--|
| | | | | <p>至 12 點上班的戶政所有鼓山、左營、楠梓、三民一、三民二、新興、苓雅、前鎮、小港、鳳山一、鳳山二、仁武、大寮、岡山、梓官、旗山及美濃等 17 個戶政所，其餘戶政所以預約制方式服務。104 年計服務 52,032 人次。</p> <p>二、為提升便捷戶政服務，戶政事務所持續推行多項全國首創的便民措施，例如「行動戶政所」、「走動式充電站」、「愛心親善櫃台」、「跨機關通報服務」等，主動積極服務民衆，縮短洽公等候時間，提高服務品質。</p> <p>三、為讓民衆更方便申辦戶籍登記，目前正規劃戶政網路申辦APP，民衆可運用戶政APP先將申辦項目及相關附件上傳，即可前往戶政事務所取件；對市民及戶政服務是一大突破，創全國之光，翻轉整個戶政服務流程，創造服務的升級。</p> |
|--|--|--|--|--|

高雄市議會第 2 屆第 3 次定期大會民政部門業務質詢議員質詢事項答復表
 (105.5.26 高市府民基字第 10531153700 號函復)

| 質詢日期 | 議員姓名 | 質詢事項 | 主辦機關 (協辦機關) | 辦理情形 |
|----------|-------|--|----------------|---|
| 105.5.10 | 陳議員玫娟 | 評估本市左營區崇實自助里聯合活動中心與新上新中新下新光聯合里活動中心及楠梓區惠豐里活動中心與惠民里集會所等 4 處里活動中心設置無障礙電梯之可行性。 | 民 政 局 | 本案4處里活動中心均為20年以上屋齡之老舊建築物，倘增設無障礙電梯，除影響結構安全及使用空間外，亦須龐大經費支應，現階段恐難執行，故針對身心障礙或高齡使用者，將建議管理機關（區公所）考量活動屬性，規劃替代方案，如增設服務鈴，由服務人員協助上下樓，或規劃於1樓舉辦活動等替代方式。 |

高雄市議會第 2 屆第 3 次定期大會民政部門業務質詢議員質詢事項答復表

(105.5.30 高市府研發字第 10530421800 號函復)

| 質詢日期 | 議員姓名 | 質詢事項 | 主辦機關 (協辦機關) | 辦理情形 |
|----------|-------|---|----------------|---|
| 105.5.10 | 吳議員益政 | 杜絕剩餘，建議： 一、推動打包文化。 二、辦理廚餘減量比賽。 三、各大超市剩食即時品，政府開辦食物銀行管理。 | 研考會 | <p>一、世界上有許多人無法溫飽，全球每年生產的糧食，卻有三分之一白白浪費，我國的廚餘產生量高，與消費和飲食習慣有關。在餐廳如果菜肴剩下太多，不但是一種浪費，餐廳對於剩菜的處理也形成衛生管理的一大考驗，不但流向不易稽查，也容易形容食安的疑慮，所以現在已有不少人會主動將剩菜打包，餐廳業者也會提供塑膠袋協助客人打包，但打包後的食物也易有因溫度變化，儲藏不當致食物變質的食安風險。</p> <p>二、本府衛生局業於 105 年 5 月 19 日邀請相關局處討論分述如下： (一)衛生局 「優良餐飲分級暨衛生自主管理標章認證」計畫已將廢食用油或廚餘納入評核內容，並責請各區衛生所加強食品打包之安全</p> |

衛生宣導，以避免食物中毒。另目前衛生局已有輔導量販和超市設立即期品專區，透過低價促銷，減少食物浪費。

(二)社會局

本市實物銀行自 103 年 11 月 11 日起辦理，截至 105 年 4 月為止，已設有 4 處實物銀行實體商店與 49 處物資發放站。自開辦迄今，已積極媒合企業及學校等單位共同推動服務，例如：結合台灣期貨交易所股份有限公司、家樂福文教基金會、華元食品股份有限公司、全聯企業、佳里大榮貨運公司及台灣愛生雅股份有限公司等企業捐助，另高雄市鳳西國民中學亦無償提供空間設置鳳山分行，提供民衆自行依需求選取所要之生活物資。

三、爲使食物資源妥善運用，本府各局處依權管持續推動食物資源再利用，並於食品安全前提下，適時宣導綠色餐飲文

| | | | | |
|--|--|--|--|-----------------|
| | | | | 化及鼓勵打包，以減少食物浪費。 |
|--|--|--|--|-----------------|

| 高雄市議會第 2 屆第 3 次定期大會民政部門業務質詢議員質詢事項答復表 (105.6.1 高市府民殯字第 10570418100 號函復) | | | | |
|---|-------|--|------------------|--|
| 質詢日期 | 議員姓名 | 質詢事項 | 主辦機關 (協辦機關) | 辦理情形 |
| 105.5.10 | 曾議員麗燕 | 一、第一殯儀館及第二殯儀館電子輓聯，設置情形及成效？宣傳推廣作為。 二、殯儀館禮廳應加設供市民播放亡者回憶錄功能。 | 民 政 局 (殯葬管理處) | 一、為推動 e 化服務、建構綠色殯葬之設施環境，103 年度於第一殯儀館永思堂及永寧堂 2 禮廳試辦電子輓聯，105 年 2 月 1 日起第一殯儀館擴大於景行(特種)、景德、景福(甲種)、永安、永懷(乙種)、福安、福德、福寧(丙種)等 8 禮廳全面啓用電子輓聯，提供致贈者及治喪民衆免費使用，目前已有 792 個單位申請帳號使用，截至 105 年 5 月 2 日止，已提供 2,785 場 42,993 件電子輓聯用，成效良好。 二、本年度刻進行第二殯儀館全部禮廳電子輓聯建置工程，預定 105 年 6 月底前完成，並將進行六個月之宣導作業，預訂於 106 年 1 月起禁用傳統輓聯。 三、宣導措施如下： (一)印製電子輓聯宣導單，置於殯管處櫃台，並請民政局、各區公 |

| | | | | |
|--|--|--|--|--|
| | | | | <p>所、各戶政事務所及各殯葬公會協助宣導。</p> <p>(二)於網站同步進行宣導並函文各公所協助網站宣導。</p> <p>(三)於殯管處 LED 跑馬燈登載電子輓聯宣導訊息。</p> <p>(四)發送新聞稿刊登，以達宣傳之效。</p> <p>(五)函文全國政府機關學校協助宣導。</p> <p>(六)清明節於掃墓專車懸掛紅布條宣導。</p> <p>四、另有關電子輓聯播放採 1 台電腦控制 2 台螢幕顯示器，如需變更為 1 台播放回憶錄使用，殯管處將增設設備，供其切換使用，並請家屬自備筆記型電腦，且使用完後需配合恢復原有電子輓聯播放功能，以利下一場次之使用。</p> |
|--|--|--|--|--|

高雄市議會第 2 屆第 3 次定期大會民政部門業務質詢議員質詢事項答復表
(105.6.1 高市府民殯字第 10570421200 號函復)

| 質詢日期 | 議員姓名 | 質詢事項 | 主辦機關 (協辦機關) | 辦理情形 |
|----------|-------|---|--------------------------|---|
| 105.5.10 | 陳議員玟娟 | <p>一、第一殯儀館寄棺室大樓 2 樓往生室及 1 樓入殮室分開設置不妥，應將寄棺室改為助念室。</p> <p>二、第一殯儀館行車動線應加以改善，例如景行廳廣場可設置靈車停放處。</p> <p>三、加強電子輓聯推行，廢除傳統輓聯，減少污染及開支。</p> | <p>民 政 局 (殯葬管理處)</p> | <p>一、第一殯儀館寄棺室大樓 2 樓往生室及 1 樓入殮室分開設置不妥，應將寄棺室改為助念室：</p> <p>(一)往生室為亡者往生後家屬為其祈禱誦經場地，依高雄市公立殯葬設施用管理辦法第 10 條規定：「往生室以暫時停放屍體供家屬助念或慰撫悲傷之用，使用時間以 8 小時為限。」，8 小時以後即應冰存或入殮。</p> <p>(二)冷凍大樓寄棺室每間面積為 16.34 m²〈4.3 m*3.8m〉係屬長方型，適宜停棺及設置靈堂空間面積使用。而往生室空間為 16.39 m²〈3.7m*3.7m〉其係屬正方型適合祈禱誦經，若規劃為寄棺室不符停棺室之空間使用需求。</p> <p>(三) 1-4 號平面停柩室，每間面積為 30.78 m²〈5.7m*5.3m〉空間較為寬敞，符合停柩用</p> |

途，其租用使用率達 9 成以上，目前已不敷使用需求，應予保留原規劃停棺用途提供租用，日後若設施重新整關建時將納入所提建議一併規劃辦理。

二、第一殯儀館行車動線應加以改善：

(一)殯管處 103 年辦理後勤動線開闢工程，於冷凍寄棺大樓前新闢道路行經火化場後方以對外通行，是項工程於 103 年 12 月 20 日竣工，除於動線中規劃救護車及汽機車停車格外，動線採單行方向並設置標示牌指示，吉日擁塞請由鼎力路仁雄路行駛，提供靈車、救護車、法事室佈置用車及一般汽機車通行，有效改善園區車流及本館路 600 巷車輛進出之動線順暢。

(二)殯管處已重新規劃園區標示、標線，將園區道路視為「道路延伸」，函請警察局辦理勸導及取締違停事件。並於覆鼎金 A 區遷

| | | | | |
|--|--|--|--|--|
| | | | | <p>葬完成後，規劃設置約 200 位之臨時停車位，藉以有效改善車輛違停阻塞之現象。</p> <p>三、加強電子輓聯推行，廢除傳統輓聯，減少污染及開支：</p> <p>殯管處第一殯儀館已於 105 年 2 月 1 日全部禮廳全面實施電子輓聯，第二殯儀館全部禮廳預定 105 年 6 月底前完成，將宣導半年後，於 106 年 1 月 1 日起禁用傳統輓聯，全面使用電子輓聯。</p> |
|--|--|--|--|--|

高雄市議會第 2 屆第 3 次定期大會民政部門業務質詢議員質詢事項答復表

(105.6.2 高市府研綜字第 10530425400 號函復)

| 質詢日期 | 議員姓名 | 質詢事項 | 主辦機關 (協辦機關) | 辦理情形 |
|----------|-------|---|----------------|--|
| 105.5.10 | 林議員民傑 | <p>一、有關議員質詢建議案，很多局處無回應，建議由研考會列管。</p> <p>二、大高雄區整體規劃應納入 3 原鄉，請研考會監督並持續關心原鄉的相關產業發展。</p> <p>三、請研考會調查市府可再利用的空間給都會區原住民作為社團或教會等聚會場所使用。</p> | 研究發展考核委員會 | <p>一、有關議員所提建議案，市府分文給相關局處後，各主辦機關以府函檢附執行情形儘速函復質詢議員及副知市議會與本府研考會，主辦機關並逐案至「高雄市議員質詢及建決議案管理系統」登錄案件及辦理情形，俾利議員查詢使用。本府研考會為便利議員了解所提提案執行情形，於議會下次會期開議前會將執行情形彙編成冊，函送市議會，各機關應自行控管交辦案件，如有無回應之個案，本府研考會進行了解後請機關檢討改善。</p> <p>二、對原鄉產業重大施政計畫 105 年度「高雄市原住民故事館文化創意產業示範區推動計畫」、「高雄原味輕旅行生態旅遊產業示範區推動計畫」本府研考會皆定期追蹤列管進度，年度終了進行考評，確保計畫執行進度控管得宜，以提</p> |

| | | | | |
|--|--|--|--|--|
| | | | | <p>升市府整體之施政品質，如期如質完成。</p> <p>三、有關調查市府可再利用的空間給都會區原住民作為社團或教會等聚會場所使用建議案，建議原民會舊址可作為都會區原住民作為社團或教會等聚會場所使用，本建議事項本府研考會亦已於105年5月27日函請原民會參酌辦理。</p> |
|--|--|--|--|--|

高雄市議會第 2 屆第 3 次定期大會民政部門業務質詢議員質詢事項答復表
(105.6.7 高市府研管字第 10530449700 號函復)

| 質詢日期 | 議員姓名 | 質詢事項 | 主辦機關 (協辦機關) | 辦理情形 |
|----------|-------|---|----------------|--|
| 105.5.10 | 沈議員英章 | 建議體育處升格運動發展局，捍衛海洋首都運動城市，相關評估報告請於 1 個月內送交本席。 | 研究發展考核委員會 | <p>一、政府組織改造的目的，在於因應時代變遷，提升行政效能。而「精簡、彈性、效能」則為組織改造三大原則。</p> <p>二、因本市財政困窘，人事費逐年攀升，為擲節人事費用，訂有員額管控措施，並應在現有人事費額度內規劃人力之進用及期程；遇有新增業務或特殊業務需求辦理修編時，應在員額總量管制原則下就本機關及所屬機關現有人力統籌調配運用。</p> <p>三、打造高雄成爲一個全民運動的健康城市，進而提升運動國力，是市府一貫的政策目標。如何在財政困難下，讓體育處的運作效能更符合時代需求，如：提升運動設施規劃營運效能、具前瞻性之優秀競技運動人才培育、多元全民運動推展、爭取國際性體育活動賽事更具競爭力與國際視野等，都是我</p> |

| | | | | |
|--|--|--|--|--|
| | | | | <p>們組織改造與業務推動的重點。</p> <p>四、關於貴議員對體育處的改制建議，本府將依市長於本市議會第2屆第3次定期大會5月24日總質詢答復，朝「行政法人」方向研議，期能以最適切之組織模式，達成「高雄～全民運動健康城市」目標。</p> |
|--|--|--|--|--|

高雄市議會第 2 屆第 3 次定期大會民政部門業務質詢議員質詢事項答復表

(105.6.16 高市府研綜字第 10530466000 號函復)

| 質詢日期 | 議員姓名 | 質詢事項 | 主辦機關 (協辦機關) | 辦理情形 |
|----------|-------|--|----------------|--|
| 105.5.10 | 吳議員益政 | 推動全市週日家庭日活動，公務機關應率先帶動，避開週末辦活動，如有必要，儘量在星期六辦，建議研考會統計各局處於星期六、日辦理活動。 | 研究發展考核委員會 | <p>一、經本府研考會統計假日（六、日）辦理之活動，104 年全年度計有 160 項，105 年度 1~6 月份計有 85 項（如附件 1）。</p> <p>二、本府機關規劃於假日辦理活動，是考量民衆參與時間，希望提高活動參與人次，增加活動辦理之效益。有關議員所提建議，本府研考會業於 105 年 6 月 13 日以高市研考綜字第 10530457200 號函（如附件 2），發文予 31 機關及 38 區公所，請相關單位參酌議員建議辦理活動。</p> |

高雄市政府 104 年 1-12 月地方特色產業、節慶、文化、觀光、體育等假日活動集整表

(備註：假日活動指僅在六、日辦理之活動)「本表資料集整由各機關提供，最新或詳細內容請洽各主辦單位窗口」

填報時間：105/5/9

| 項次 | 活動名稱 | 活動內容、特色 | 日期/時間 | 地點(含地址) | 主辦機關 | 連絡窗口人員 (姓名、電話) |
|----|-----------------------|---|--------------------------|---------------------------|--------------|---|
| 1 | 高雄市各界慶祝中華民國104年元旦升旗典禮 | 由市長及歌手林宗興領唱國歌，進行升旗儀式，並於升旗前後安排高雄港都音樂表演藝術發展協會演奏音樂，活動後發放宣導品，展現高雄幸福城市的活力與朝氣。 | 103/01/01 07:30-09:00 | 中央公園捷運站站前水廣場 | 高雄市政府社會局 | 社會局 (人民團體科) 張銘庭 3368333#3852 |
| 2 | 好想有個家慈善馬拉松 | 推展高雄市城市觀光，本賽事特別規劃跑經從未開放的左營軍區，高雄市最漂亮的椰林大道——左營軍區中海路和中正路，高雄人的後花園——柴山自然公園，依山面海的中山大學、柴山大路、 | 1/4 06:00 | 世運主場館 (高雄市左營區世運大道100號) | 高雄市澄清湖友緣慢跑協會 | 高雄市澄清湖友緣慢跑協會 姓名：葉志賢 電話：0913987352 |

| | | | | | | |
|---|----------------------------|---|--|--|-----------------|----------------------------------|
| | | <p>最多大陸客的西子灣、美麗的高雄港區——鼓山渡船頭、新濱碼頭、漁人碼頭、香蕉碼頭，高雄市區背包客和觀光客最多，全國最有名藝術特區——駁二藝術特區自行車道和哈瑪星西臨港線自行車道，還有被高雄市公安局列為文化景觀的左營舊眷區。</p> | | | | |
| 3 | <p>六龜寶來竹林賞梅</p> | <p>緊鄰熱鬧寶來大街旁的竹林地區，正是城市人期盼的賞梅秘境，元月上旬為最佳賞花期，梅花開滿枝頭、銀白如雪，邀請您搭乘我們的接駁專車一同上山賞花、品書藝、喫茶，繞遊梅林農市、雪花見小食，感受湯泉、美饌、花海於六龜冬季交織出的浪漫風情。(活動詳情請至本所官網及活動臉書頁)</p> | <p>1/10 (六) 主活動日 1/11 (日) 僅接駁車、市集 註：賞花期約從元旦持續 2-3 周(依實際情形為準)</p> | <p>六龜寶來竹林休閒農業區</p> | <p>高雄市六龜區公所</p> | <p>農觀課 游雅淳 07-6892100#61</p> |
| 4 | <p>《紙上放映：探看台灣導演本事》新書講座</p> | <p>《紙上放映：探看台灣導演本事》精選三十餘篇導演訪談，依影片主題劃分為「大城小愛」、「青春練習曲」、「家庭作業」、「不完美人生」、「何處是我家」、「正義之歌」、「社會顯影」七大單元，從小我的情愛到大我的社會關懷，從小清新到大</p> | <p>104/01/10 (六) 15:00</p> | <p>高雄市電影館 1 樓 (高雄市鹽埕區河西路 10 號)</p> | <p>電影館</p> | <p>電影館李巧麟/ 5511211#17</p> |

| | | | | | | | |
|---|---------------------------|--|--------------------------------|---------------------------------|----------------|---|--|
| | | 敘事，兼容新電影以降一路沿襲而來的寫實傳統，以及台灣導演力求突破的革新風貌。 | | | | | |
| 5 | 大社三寶農特產觀光季活動 | 1. 以優質農特產品強化大社區品牌價值，打擊大社三寶名聲，增加銷售量。 2. 農特產品結合地景藝術文化與自然景觀資源，吸引全國民眾前來高雄，行銷觀光產業。 3. 透過農特產銷售與觀光行銷，增加居民實質收益，帶動地方經濟發展。 | 1/10-1/11 (六、日) 09:00-17:00 | 高雄市大社區觀音山風景區—大覺寺前廣場 | 大社區公所 | 大社區公所陳建廷 3513309#132 | |
| 6 | 2015年高雄市體育季系列活動-觀音山登山健行活動 | 為推廣全民運動提倡正當休閒活動，促進親子關係及家庭和諧，藉由登山健走活動激發民眾對健康體能的重視，進而培養喜愛運動風氣。 | 1/17 (六) 07:20 | 大社區觀音山大覺寺 (大社區神農村翠屏路110號) | 高雄市體育處 | 高雄市體育處全民運動組 黃香蘭 7229449 轉 643 | |
| 7 | 104年度「羊業就業喜」中大型現場徵才活動 | 現場約有30家事業單位提供800個以上職缺供待(失)業及轉職民眾謀職，現場另有職訓招生等活動。 | 1/17(六) 09:00-12:30 | 捷運四子底站4號出口 (鼓山區博愛二路21號) | 高雄市政府勞工局訓練就業中心 | 高雄市政府勞工局訓練就業中心求才服務組高增月 /7835011#408 | |
| 8 | 2015年高雄市體育季系列活動-市長盃足球錦標賽 | 配合政府推行人口倍增計畫，鼓勵市民走出戶外參與運動，經由本次賽事，提倡棒球運動風氣，提高青少年參與棒球運動人數，活的健康並獲得幸福美滿人生，進而促進社 | 1/18 (日) 09:10 | 高雄市岡山區岡山南 (高雄岡山區岡山路與國軒路交叉路口) | 高雄市體育處 | 高雄市體育處全民運動組 姓名:黃建榮 電話 話 : 07-7229449*642 | |

| | | | | | | |
|----|------------------|---|-------------------|-----------------------------|------------------------|--|
| | | 會之和諧。 | | | | |
| 9 | 104 年岡山區中小學聯合運動會 | 為倡導全民運動，保持學校與社區密切的情誼，並鍛鍊強健體魄，培養運動精神，促進身心健康。 | 1/24 (六) 09:00 | 岡山國中 | 岡山區公所 | 民政課李其芸 6214193*298 |
| 10 | 2015 年橄欖球錦標賽 | 為推廣橄欖球運動之風氣，另本次賽事邀請韓國高校及大學隊伍參賽，為賽事提升更高強度水準及促進國際橄欖球交流。 | 1/31 (六) 08:30 | 世運主場館 (高雄市左營區世運大道 100 號) | 高雄市體育處 高雄市體育會橄欖球委員會 | 高雄市體育處 楊宗恩 5829000 轉 3002 高雄市體育會橄欖球委員會 丁志堅 0938825738 |
| 11 | 104 年「美濃彩繪大地」活動 | 去年首創高空載人熱汽球活動，今年更加碼在農曆春節期間(2/19-2/23)辦理熱氣球活動，讓遊客能從高空欣賞美麗的花海。為了讓遊客賞花之餘更了解客家特色，在花田區設置具有客庄元素之大型裝置藝術及活潑可愛的稻草人，並邀請 6 團在地社團演出，同時設計與民同樂的花田尋寶遊戲及花間市集，並與農會、社區結合規劃 1 日遊採果行程，體驗農作採收樂，讓您不虛此行。 | 2/7 (六) 10:00 | 高雄市美濃區泰安路 (中正湖畔) | 高雄市美濃區公所 | 民政課蘇慧娟 07-6814311#25 |

| | | | | | |
|----|--------------------|---|------------------------------------|--|--|
| 12 | <p>歡「越」喜慶迎新春</p> | <p>農曆新年係一年中最高為重要之日，這個喜氣洋洋的歡樂時刻，更是與家人、朋友團聚的好時光，藉由「春節」活動，讓離鄉背井來台辛苦打拼而無法返鄉過年的越南籍移工朋友也能感受過年的氣氛；體會他鄉遇故知的喜悅，透過歌聲及表演節目撫慰思鄉的情緒，也感謝來自越南的臺灣媳婦們長期對高雄市的貢獻。</p> | <p>/1/31 (六) 16:30-20:30</p> | <p>高市府勞工局 1F 大禮堂 (高雄市前鎮區鎮中路6號；捷運前鎮高中站3號出口)</p> | <p>勞工局 勞工局黃清涓 8124613#487</p> |
| 13 | <p>2015 洋蔥促銷活動</p> | <p>舉辦「2015洋蔥促銷活動」推廣在地天然高營養價值的洋蔥農作物，期盼能吸引更多民眾目光聚焦，成為高雄在地的農漁特產新寵兒。透過農民攤位、團體表演、洋蔥美味料理試吃，推動在地農業提昇，走出傳統的方式，將農產品活化，並擴展行銷管道及附加價值賦予在地更多的契機。本次洋蔥促銷活動活動，廣邀各界人士參與，提升地方農產特色與經濟發展，帶動地方農村休閒旅遊事業，促進農村生活品質，活化地方特色產業，為農業盡一份心力。</p> | <p>104/2/7 (六) 10:00-14:00</p> | <p>林園夜市廣場</p> | <p>經建課課長胡必有 6412511#500 經建課技士楊育年 6412511#508</p> |

| | | | | | | |
|----|-----------------------------------|--|--|---|-----------------|---|
| 14 | 鐵道園區空中 饗宴-鐵支路 打鐵 (party) | 2場音樂演唱會，結合市政建設成 果展示及 2015 高雄燈會提燈組裝 教會等，營造新年歡樂氛圍。 | 2/14 (六) -16 : 00-18 : 00 2/15 (日) -18 : 30-21 : 00 | 公園陸橋天空臺台鐵道 園區 | 鹽埕區公所 | 鹽埕區公所謝清榮 5513316*211 |
| 15 | 2015 葵花迎賓 滿杉林. 日光 真愛永福田 | 配合區里活化農地種植花草，以美 麗的花海來吸引觀光客為主軸，結 合開園啟動、杉林瓠藝聯展、春聯 贈送、意象裝置公仔等相關系列活 動，來行銷杉林在地特色 | 2/14 (六) 08 : 00-16 : 00 | 杉林區清水路 7-11 旁 花田區 | 杉林區公所 | 民政課林芳珠 6771340*214 |
| 16 | 洋洋得意迎新 春 | 過年了，小朋友都玩什麼呢？大年 初三兒美館特別規劃了「洋洋得意 迎新春」活動，結合遊戲與動手做 的概念，過程中特別設計了三個創 作關卡，需要動動手、發揮想像與 創意，小朋友可以邀請爸爸媽媽一 同參與創作，完成後還有精美小禮 物呦！ | 104/02/21 (六) 14:00-16:30 | 兒童美術館 101 展覽室 (高雄市鼓山區馬卡道 路 330 號) | 美術館 | 美術館陳輝娟 5550331#304 |
| 17 | 2015 全國少年 桌球菁英賽 決賽 | 為響應政府打造運動島，提升少年 桌球技術水準，特舉辦此比賽。 | 3/7 (六) | 高雄市五甲國小體育館 (高雄市鳳山區五甲二 路 424 號) | 高雄市政府 台灣體育總會 | 台灣體育總會桌球 協會 黃富源會長 02-87711461-2 高雄市政府體育處 黃珠文 07-7229449*720 |

| | | | | | | |
|----|-----------------------------|--|------------------|-----------------------------|--|--|
| 18 | 2015 高雄 MIZUNO 國際馬 拉松 | <p>1. 本賽事自 2010 年 (99 年) 首度辦理，連年獲譽為「全臺灣最友善的城市馬拉松」其魅力與賽事指標性已深獲全國及國際跑者認為年度首選賽事之一。</p> <p>2. 賽事路線從全世界第一座擁有開口與太陽能發電的體育場—高雄國家體育場出發，沿途經高雄巨蛋、愛河之心、美麗島及中央公園捷運站；再通過愛河河畔前往中都濕地公園、蓮池潭、接中港溼地、蚵仔寮漁港，並穿越寧靜的田間鄉道後。同時結合元宵燈會活動，行銷都會風情、發展城市觀光。</p> | 3/8 (日) 06:00 | 世運主場館 (高雄市左營區世運大道 100 號) | <p>1. 指導單位：教育部體育署、高雄市政府</p> <p>2. 主辦單位：高雄市政府教育局、中華民國田徑協會</p> <p>3. 承辦單位：中華民國田徑協會</p> <p>4. 協辦單位：高雄市體育處、高雄市體育會等</p> | <p>中華民國田徑協會 競賽組 王麗芳副組長 02-27789240</p> <p>高雄市體育處競技運動組張簡家宜 07-7229449 轉 659</p> |
|----|-----------------------------|--|------------------|-----------------------------|--|--|

| | | | | | | |
|----|----------------------------|--|--------------------------------------|---|-----------------|---|
| 19 | <p>高雄市慶祝104年婦女節活動</p> | <p>一、系列1：104年婦女節主題為「照顧是一種時尚~鼓勵男性參與照顧工作」，希望藉由主題來促進性別平權。本案包括(1)活動內容：照顧音樂時尚show、有聲躍動表演、大型參與活動氣墊、樂團市集。男性參與家庭照顧工作、照顧產業集中的男性兩個領域的影像活動宣傳。</p> <p>二、系列2：維納斯教室~人是美的風景~性別&環境、宙斯廚房~型男上菜、共聲照顧工作」為主題；影展包括影片放映與映後座談。本案與台灣影像紀錄協會共同合作辦理。</p> <p>三、系列3：女性生命手工書展：高雄市在地庶民女性的生命故事與夢想行動紀錄。透過手工書的模式，以文字搭配圖片，以個人展櫃的方式辦理。本案與高雄色彩頁女性願景協會共同辦理。</p> <p>四、系列4：婦女免費健康檢查</p> | <p>104/03/08 (日) 10:00-15:00</p> | <p>婦女館前綠地 (高雄市三民區九如一 路777號)</p> | <p>高雄市政府社會局</p> | <p>社會局 (婦幼青少年活動中心) 王君儀 397-9672</p> |
| 20 | <p>104年全國客家日-大高雄好客樂活生態</p> | <p>以生態體驗為主軸，舉辦「里山生態遊樂園」、「里山任務大挑戰」閱讀體驗活動，並邀請生祥樂團、</p> | <p>3/8 (日) 9:00-16:00</p> | <p>高雄市美濃區美濃黃蝶翠谷(雙溪熱帶樹木園)</p> | <p>客家事務委員會</p> | <p>文教發展組 組員王先生 07-3165666 轉 46</p> |

| | | | | | |
|--|---|---|---|----------------------------|---|
| | <p>體驗慶天穿 Yannick Dauby、竹頭背客家八音團及素人山歌等，結合綠生活市集、減碳蔬食料理宣導及 DIY 等活動，傳達生態保育理念，讓民眾實踐愛惜環境、尊重自然、節約能源、愛惜物力、儉約生活的精神。</p> | | | | <p>高雄市體育會籃球委員會 陳玉蕊 07-2361137</p> |
| <p>21 2015 年高雄市體育季系列活動-活力躍動籃球三對三活動</p> | <p>為提升全民籃球運動水準，拉近與民眾運動距離，提供健康休閒活動暨發展全民運動特舉辦此活動。</p> | <p>3/14 (六) 08:40</p> | <p>高雄市青少年運動園區 籃球場 (高雄市苓雅區明德街 2 號)</p> | <p>高雄市政府教育局 高雄市體育處</p> | <p>高雄市體育處競技運動組 林韻卿 07-7229449 轉 713</p> |
| <p>22 104 年「興達海上三鐵」初階認證活動</p> | <p>集結獨木舟、風浪板以及重型帆船，課程包括海上基本概論、獨木舟、風浪板、重型帆船實際操作，要讓民眾體驗海上三鐵的魅力，每梯次限額 120 人，額滿為止，民眾可上「高雄海味商城」網站 (http://www.kaohsiungoceannmap.tw/Service/view-the-triathlon) 報名及查詢相關訊息。</p> | <p>3/14、15、28、29 08:30-18:30(六、日)</p> | <p>興達漁港情人碼頭</p> | <p>海洋局</p> | <p>許小姐 07-2271635</p> |

| | | | | | |
|----|----------------------------|--|--|--------------------------|---|
| 23 | 2015 年「舟遊愛河」水域遊憩體驗活動 | 活動內容為體驗水域遊憩器具—獨木舟、立式划槳 (SUP)，並搭配相關主題式活動，增進活動亮點及參與性。 | 3月14-15日、21-22日、28-29日共6天，每天6個梯次，每梯次開放30位遊客(六、日) | 愛河河道(七賢橋至建國橋間) | 觀光局 張景崇 7995678-1551 |
| 24 | 2015 年高雄市體育季系列活動-單車旗趣•春遊美濃 | 1. 本次單車活動係倡導無污染、無噪音、回復自然寧靜的環境與乾淨的城市。 2. 美濃區景點遊騎-中山路敬字亭、東門樓、永安老街蓋完三個歡章方可參加摸彩。 | 3/15 (日) 07:30 | 大樹舊鐵橋 | 高雄市體育處 高雄市體育處全民運動組黃彥璋 07-7229449 轉 724 |
| 25 | 高雄環狀輕軌 C1-C14 車站命名公開抽獎活動 | 高雄環狀輕軌 C1-C14 車站命名公開抽獎活動 | 3月29日(日) | C3 前鎮之星站 | 1. 捷運工程局 2. 高雄捷運股份有限公司 捷運工程局 羅起如 3373732 |
| 26 | 社嘉-2015 高雄市青年社團嘉年華 | 甲、打造青年專屬節日，提升南台灣學校社團經驗交流的平台。 乙、藉社團嘉年華活動展現學生社團，提供學生社團展現活力招募新血的舞台。 丙、提供青少年多元選擇的休閒正當休閒娛樂之觀念，以減少青少年社會問題之發生。 丁、提供大型活動的操作過程，提早學生在公共事務方面的參與。 | 104/03/21 (六) 11:00-17:00 | 夢時代/時代大道 (高雄市前鎮區時代大道) | 高雄市政府社會局 社會局 (嬌幼青少年活動中心) 周庭鈺 746-6900#200 |

| | | | | | |
|----|----------------------------|--|---|-----------------------------|---|
| 27 | 2015年高雄市體育季系列活動- 做對運動、享瘦健康 | 如何有效地控制體重? 「少吃多動」是最重要的原則, 除了均衡飲食之外, 仍需要配合有效地運動, 才能達到充分將體重控制好的目的, 因此, 以幫助脂肪燃燒的有氧舞蹈, 加上肌力訓練的雕塑, 幫您有效地獲得健康的好身材, 獲得更多的自信。 | 3/21 (六) 09:00 | 高雄應用科技大學 (高雄市三民區建工路 415 號) | 高雄市體育處 運動組 陳慧霞 07-7229449 轉 645 |
| 28 | 2015年深底山音樂節 | 音樂會、深底山踏青 | 3月份 21、22日 (六、日) 每天 15:00至21:00 | 深底山自然公園 | 彌陀區公所 徐珮珊小姐 07-6191216#16 |
| 29 | 藝想樂園嘉年華 | 「藝想樂園嘉年華遊行」活動已邁入第5年, 今年以「峇里妖怪狂舞節」為主題, 3/28下午3點, 時代大道將安排大型花車踩街表演, 總計約30組表演隊伍, 近700人, 齊力扛著巨型傳統木偶大輪踩街, 讓遊客感受濃濃異國氛圍; 3/29號下午4點時代大道將舉辦「藝童遊樂趣」遊行, 屆時有超過400位的小朋友, 齊力扛著峇里島傳統木偶大輪魔, 齊力扛著峇里島傳統木偶大輪遊行。另外, 3/29下午3點, 「藝想樂園嘉年華遊行」原班人馬將再次移師新崛江商園, 要讓更多的高 | 夢時代遊行活動: 3/28 15:00-17:30。 3/29 16:00-17:00 新崛江遊行活動: 3/29 15:00-16:30(六、日) | 高雄時代大道 (統一夢時代); 新崛江商園 | 主辦單位: 統一股份有限公司(夢時代購物中心) 指導單位: 新聞局 新聞局 郭正賢 07-3315016 |

| | | | | | | |
|----|-------------------------------|---|--|--|---------------------------|--|
| | | <p>雄朋友都感受到這份嘉年華遊行的熱情。</p> | | | | |
| 30 | <p>2015 六堆嘉年華-第 50 屆六堆運動會</p> | <p>配合一年一度的六堆運動會各系列活動，結合農村地方特色、農產品與人文資源，以產業文化知性之旅的教育活動方式，帶動當地與城市居民共同參與，以彰顯多樣化的農業魅力，促進農產品商業化，提升農業產品的價值與利潤，帶動地方休閒農業，提升農村生活品質。</p> | <p>3/28 (六) 09:00-12:00</p> | <p>區公所前廣場(高雄市美濃區美中路 260 號)</p> | <p>高雄市美濃區公所</p> | <p>民政課 蔡宜娟 07-6814311#20</p> |
| 31 | <p>2015 漆彈彈雨~全國漆彈大作戰</p> | <p>1. 推廣校園健康體育運動，培養青年學子團隊默契，激發冒險犯難精神，同心協力團結合作，以期克敵制勝爭取勝利。同時宣導反輿車、反毒品，提倡正當休閒體育觀念。 2. 賽制：5 人制團體奪旗計分戰。 3. 組別：分國中組、高中組、大專組三組，總隊數預計 327 隊，是全國最大漆彈賽事之一。</p> | <p>3/28-3/29 (六、日) 08:00-17:00</p> | <p>高雄市立社會教育館漆彈場及多用途活動草坪 (小港區學府路 115 號)</p> | <p>高雄市政府教育局、高雄市立社會教育館</p> | <p>高雄市立社會教育館研究推廣組 蔡福榮 07-8034473 轉 206</p> |

| | | | | | |
|----|------------------------|--|--------------------------------------|------------------------------|---|
| 32 | 2015 高雄愛河國際鐵人三項競賽 | <p>1. 為增進高雄觀光事業發展，開拓高雄觀光與體育休閒活動結合，特舉辦此項活動，期望在高雄齊聚全國各地鐵人同好，共同推動鐵人三項運動之普及化。</p> <p>2. 賽事共分男子組-青少年組、分齡組(9組)、女子 W1 組、女子 W2 組。</p> | 3/29 (日) 06:30 大會開幕 08:00 鳴槍開始 | 愛河水域 | 高雄市體育會 三項委員 會 劉卉婷 0933-665211 高雄市體育處 宋慧英 07-7229449 轉 728 |
| 33 | 104 年度遊藝學創 Fun 童趣 | 以落實資源共享、推動二手玩具回收再利用教育精神為主軸，結合本市 10 所玩夢館學校、衛生局、幼兒園及民間團體，設立「遊、藝、學、園」等四大學習主題區，提供表演、展覽、大型充氣玩具、闖關、DIY 創作...等親子快樂互動的遊戲平台，為使活動順利進行，另邀請正修科技大學志工協助引領親子進行各主題區的體驗與操作。 | 4/11 (六) 9:00 | 高雄市文化中心 | 教育局 教育局幼兒教育科 郭香玲 07-7995678 轉 3066 |
| 34 | 104 年「社區藝術特色才藝展演暨環保宣導」 | 以提供社區居民參與各項有益身心健康之活動，亦提供社區社團展現在地特色成果，配合環保節能減碳宣導及推廣本區農業特色連結農特產展售，希望藉此推動，除發揮社區社團的再創新並提升才藝水準、展現社區社團活力外，更可增進社 | 4/25 (六) 15:00 至 21:00 | 本區仁武里里民活動中心前廣場(仁武里仁祥街 199 號) | 社會課 社會課黃錦榮 3727900#185 |

| | | | | | |
|----|--------------------------|--|----------------------------------|--|--|
| | 區社團民眾情誼以及推廣社區社團文化增進地方福祉。 | | | | |
| 35 | 104 年模範母親表揚暨水資源教育宣導活動 | 感謝父母的養育之恩，並心存感恩，促進親子間的情誼；透過家庭加強宣導節約用水之重要性，教導從日常做起。 | 104/05/02 (六) 08:30 | 美濃區公所 3 樓禮堂 美濃區公所 | 社會課長徐惠珍/ 辦事員莊育政 07-6814311#15、14 |
| 36 | 2015 花現高雄蝶戀東光 | 財團法人 MOXA 心源教育基金會於高雄市辦理「校園蝴蝶生態教育推廣計畫」，共計十所學校參加，藉由東光國小所辦理之成果發表會，邀集計畫學校各自展現推廣三年以來的豐碩成果，並邀請高雄市民一同來參與分享，使基金會於高雄市推廣三年的蝴蝶生態教育計畫畫下美麗句點。 | 5/2 (六) 08:00-12:00 | 高雄市三民區東光國民小學 財團法人 MOXA 心源教育基金會、高雄市政府教育局 | 教育局 吳翌菁 7995678 轉 3114 |
| 37 | 一千零一夜 | 睽違五年，2015 年再度來台，帶來的新作是編舞家普雷祖卡以家喻戶曉的阿拉伯經典文學《一千零一夜》(又名天方夜譚)》靈感發想而成的舞蹈作品。一千零一夜是由許多不同的人寫成，而每個故事像是俄羅斯娃娃一般，一個接續著另一個故事而生，一個故事當中又包含另一個故事，普雷祖卡深深著迷這 | 05/02 19:30 05/03 14:30 (六、日) | 文化中心至德堂 文化局 | 07-2225136#633 |

| | | | | | |
|-----------------------|--|---|--|---------------|-----------------------------------|
| | <p>神秘色彩的故事內容及敘事方式。普雷祖卡認為這個故事引領了許多世代的讀者進入神奇夢境、懸疑糾葛的世界，各年齡層的人無不被書中奇幻的故事內容與性慾尺度所吸引。</p> | | | | |
| <p>2015那瑪夏射耳祭</p> | <p>(1) 射耳祭之夜 (2) 傳統祭儀展演 (3) 傳統技能競賽</p> | <p>(1) 射耳祭之夜 5月2日(六) (2) 傳統祭儀展演暨 傳統技能競賽 5月3日(日)</p> | <p>南沙魯文化公園(高雄 市那瑪夏區南 山巷五十九號)</p> | <p>那瑪夏區公所</p> | <p>民政課杜秋蘭 6701001#152</p> |
| <p>親媽咪時尚婚 紗走秀</p> | <p>1. 長輩時尚婚紗走秀 (65歲以上 夫妻檔) 2. 義大醫院提供健康檢查：骨質 密度檢查、大腸癌、口腔癌、 子宮頸癌 及乳癌篩檢(請攜帶健保卡及 身分證)、健康宣導(贈送宣 品)等 3. 高雄醫學院免費抽血做一般生 化及B.C肝檢測(20歲-60歲) 需空腹(8:30-11:00) 4. 衛生所提供衛教宣導(贈送宣 導品) 5. 灶蘭大日慈善會提供免費腳底 按摩，另有街頭物理親子DIY</p> | <p>104.5.3(日)上午九 時</p> | <p>本所行政大樓廣場 高市燕巢區中安路1號</p> | <p>燕巢區公所</p> | <p>社會課 詹淑惠 616411-175</p> |

| | | | | | |
|-----------|---|------------------------|-----------------|------------|-----------------------|
| | <p>活動(數量有限) 6. 凡參加填寫活動問券 1 份即可領取「環保筷」1 組(數量有限) 7. 資源回收享好康兌換活動(數量有限兌完為止)</p> | | | | |
| <p>40</p> | <p>橫掃千章</p> <p>兩岸頂尖琵琶演奏家王世榮、章紅豔、楊靖，2015 春天藝術節首度同台亮相，為樂迷帶來著名傳統與現代琵琶經典名曲。 章紅豔，備受中外樂壇矚目和讚譽的琵琶演奏家，是第一位以中國樂器與交響樂團合作舉行協奏曲專場音樂會的演奏家，其技巧精湛，格調清雅，被譽為「琵琶皇后」，此行來台演出中國 20 世紀三大經典名曲之一《草原小姐妹》；楊靖，當今活躍於海內外音樂舞臺的著名音樂家，演奏音色豐富，無論詮釋傳統樂曲或演繹現代作品，均具有強烈的藝術生命力和感染力的琵琶演奏家，此次將與樂團合作情感濃郁，奏力度強烈並於台灣首演的琵琶協奏曲《琴瑟破》以響樂迷；王世榮，總在</p> | <p>05/03 (日) 19:30</p> | <p>大東文化藝術中心</p> | <p>文化局</p> | <p>07-2225138#633</p> |

| | | | | | |
|--|--|--|---|-------------------|---|
| | <p>傳統與現代之間尋求和諧的串聯，嘗試跨足以琵琶結合電子音樂，帶來日本薩摩琵琶演繹《五四彈》及《不倒》，另類的演出將帶給觀眾不同的視覺與聽覺享受。</p> | | | | |
| <p>41 「寶貝媽咪 寶貝水」-高雄 市旗山區 104 年度水資源教 育宣導暨母親 節慶祝活動</p> | <p>1、「寶貝媽咪 寶貝水」母親與水圖像展及幫媽媽畫像寫生。 2、水資源教育宣導親子互動及社區營造觀念宣導活動。 3、模範母親表揚大會</p> | <p>5月9日〈六〉10時 至20時</p> | <p>武德殿廣場、旗山國小禮堂</p> | <p>高雄市旗山區公所</p> | <p>林靜芳 6616100-122</p> |
| <p>42 「高雄市 104 年母親節美力 媽媽慶祝活 動」</p> | <p>每個家庭中都有認真、美麗、努力發揮自己力量的母親角色，安定家庭成員與維持家庭運作，並投身社會公益與服務。 透過辦理母親節頒獎典禮，表揚不取同母職角色的媽媽，提醒社會大眾重視、感謝母親的付出與重要性，並使母親感到備受寵愛與尊重。</p> | <p>5/9(六) 10:00~12:35</p> | <p>高雄市政府社會局婦幼青少年活動中心演藝廳 (高雄市鳳山區光復路二段 120 號)</p> | <p>高雄市政府社會局</p> | <p>高雄市政府社會局 婦幼青少年活動中心張仁萍 7466900 分機 206</p> |
| <p>43 台灣冠軍足球 聯賽 T2 LIGA</p> | <p>台灣冠軍足球聯賽以組織全國業餘足球俱樂部進行定期賽事，讓全球風行的「足球」藉由正規長期賽事，提升足球風氣外，更可做為台灣職</p> | <p>5/10 及 5/17 08:00-17:00 (日)</p> | <p>世運主場館 (高雄市左營區世運大道 100 號)</p> | <p>中華職業足球聯盟協會</p> | <p>高雄市體育處國際體育組 楊宗恩 5829000 轉 3002</p> |

| | | | | | |
|-----------|---|--|------------------------|-------------------------------------|--------------------------------|
| | <p>業足球今後之基石。分全國四區，北區(宜蘭,台北,新北市,桃園,新竹),中區(苗栗,台中,彰化,南投,雲林),南區(嘉義,台南,高雄,屏東),東區(花蓮,台東),計超過1,000人以上的大型足球聯賽。</p> | | | | |
| <p>44</p> | <p>高雄春天藝術節將在5月15、16日於大東文化藝術中心呈現由當代碩果僅存戲劇大師——彼得布魯克(Peter Brook)執導的《情人的西裝》(The Suit)，其幽默的喜劇手法，演員鮮活肢體和醇美歌聲，描述南非種族隔離的屈辱政策下，一段小人物出軌與報復、殘虐窒息的故事。邀請台北藝術節藝術總監、《彼得·布魯克——空的空間》一書譯者耿一律教授介紹本作品，並願析布魯克如何將其著名的「空的空間」概念在本作中發揮的淋漓盡致，帶領聽眾一窺劇場巨擘風格。</p> | <p>2015 高雄春天藝術節將在5月15、16日於大東文化藝術中心呈現由當代碩果僅存戲劇大師——彼得布魯克(Peter Brook)執導的《情人的西裝》(The Suit)，其幽默的喜劇手法，演員鮮活肢體和醇美歌聲，描述南非種族隔離的屈辱政策下，一段小人物出軌與報復、殘虐窒息的故事。邀請台北藝術節藝術總監、《彼得·布魯克——空的空間》一書譯者耿一律教授介紹本作品，並願析布魯克如何將其著名的「空的空間」概念在本作中發揮的淋漓盡致，帶領聽眾一窺劇場巨擘風格。</p> | <p>05/10 (日) 15:00</p> | <p>誠品書店 高雄大遠百店 17F 書區中庭</p> | <p>文化局 07-2225136#8334</p> |

| | | | | | |
|----|--|---|--|--------------------------------|--|
| 45 | <p>「媽咪愛聆 Youth 母親節距離」母親節教育活動</p> | <p>慶祝母親節，活動當日媽媽與小孩親子裝(同樣式或圖樣)手牽手一同進場，即享免費入園活動，當日上午有蘋果姐姐講述繪本故事〈魔法親親〉，現場還有「畫話媽咪」手做成卡片活動，凡小朋友與媽媽手持完成卡片拍照上傳動物園臉書，即可獲得限量精美小禮物。</p> | 5/10 (日) 09:00-12:00 | <p>壽山動物園 高雄市鼓山區萬壽路350號</p> | <p>觀光局 動物園管理中心 徐川雅 5215187*515</p> |
| 46 | <p>動物萬花筒 小小阿瑪迪斯 袋鼠抱抱 嬰兒音樂繪</p> | <p>高雄春天藝術節唯一專替 0-3 歲寶量身打造的音樂會「小小阿瑪迪斯袋鼠抱抱嬰兒音樂會」連續舉辦兩年，掀起南部親子音樂會熱潮，不僅寶實著迷，大人也隨之瘋狂，今年五月即將第三度舉辦囉！</p> | <p>05/16 10:30 05/16 15:30 05/17 10:30 (六、日)</p> | <p>文化中心至德堂</p> | <p>文化局 07-2225136#633</p> |

| | | | | | | | |
|----|--------------------------|--|---------------------------|-----------------------------|--------------------|-------------------------------------|--|
| | | 瑪迪斯音樂會」第三度舉辦之際，主要演出的高雄市交響樂團為寶實跟爸媽們規畫了一場特別的動物聽覺饗宴，歡迎寶實和爸媽們一起來到有趣的動物樂園作客。 | | | | | |
| 47 | 2015 地政藝文饗宴—唐美雲歌仔戲團「御夫鞋」 | 邀請唐美雲歌仔戲團演出該團 2014 年創作劇碼「御夫鞋」，「御夫鞋」是敘述一對婚姻倦怠的「老夫老妻」，在婚姻的戰場上對陣交鋒，且看唐美雲和許秀年這對「絕配生旦」大唱特唱夫妻間欲說難說的男人/女人心事。 | 5/17 (日) 19:00 | 岡山區壽天宮 (高雄市岡山區公園路 40 號) | 地政局 | 地政局陳怡茹 336-8333#2139 | |
| 48 | 第二屆 0517 國際平權日活動 | 受顏面損傷者因外貌特殊，時常遭受異樣眼光及不平等對待，為改善顏損者處境，本局與陽光基金會共同主辦，假駁二藝術特區-月光劇場舉行，以策展形式安排「臉譜牆創作」、「互動體驗」、「名人講堂」等節目，5月17日活動結束後將持續深入校園及職場宣導，以建立尊重差異的平權社會，增進身心障礙者權益。 | 5/17 (日) 10:30 至 18:00 | 駁二藝術特區-月光劇場 (高雄市鹽埕區大勇路 1 號) | 高雄市政府社會局、陽光基金會共同主辦 | 高雄市政府社會局 陳禪娟 33688333 分機 3947 | |
| 49 | 德奧貴公子 | 柏林愛樂暨笛首席與前紐約愛樂助理指揮，首度來台與樂團合作演出德奧經典協奏曲！ | 05/24 (日) 19:30 | 文化中心至德堂 | 文化局 | 07-2225136#633 | |

| | | | | | |
|----|--|--|-------------------|-------------------------------------|--|
| | <p>笑調、捕鳥人帕帕基諾的喜劇亮點等，充分展現出莫札特的過人之處。</p> <p>高雄春天藝術節首度自製歌劇，將以原音重現原版全德文發音，特別邀請紐約大都會歌劇院英文版魔笛夜后艾芮卡·米卡羅莎(Erika Miklosa)領銜演出，結合國內外一流卡司的演唱陣容。</p> | | | | |
| 54 | <p>粽子香包慶端午</p> | <p>農曆的五月五日，這一天家家戶戶都要過端午節，而在所有的端午的習俗中，最富於靜態美和溫馨氣息莫過於製作和佩戴香包。尤其是經由孩子一針一线的縫製出來的香包，更蘊涵了一分更深摯情感，增加親子互動，也可增加</p> | 6/14 (日) 09:00 | <p>高雄市楠梓區油廠國小 (高雄市楠梓區左楠路4號)</p> | <p>高雄市教育局 社教館輔導組 盧南全 8034473 轉 213</p> |

| | | | | | |
|----|---|----------------------------------|------------------------------|-------------------|--------------------------------------|
| | 節慶的情趣。 | | | | |
| 55 | <p>104 年度「綜藝四海-歡喜鬥陣 慶端午」社區關懷活動</p> <p>結合本市鳳山區慈善團體及鄰近社區社團等，藉由端午活動，如包粽樂、陸上龍舟造型競賽等；及結合志工「溫情宅急便」送物資予獨居長輩及弱勢家庭。期望透過在地關懷、帶動社區民眾參與社區公共事務。</p> | 6/14 (日) 上午 08:30-12:00 | 高雄市港口慈濟宮前面(苓雅區建軍路 166 之 3 號) | 高雄市政府社會局長青綜合服務中心) | 高雄市政府社會局長青綜合服務中心(五甲社福中心) 謝翠瓊 7635569 |
| 56 | <p>動物狂歡節 & 彼得與狼</p> <p>《動物狂歡節》是由法國作曲家聖桑(Charles Camille Saint-Saens)所作的一系列室內樂組曲，由十四首小品組成。以各種樂器生動地描寫許多動物而聞名。</p> <p>《彼得與狼》則是由俄國作曲家普羅高菲夫(Sergey Prokofiev)所創作的一首帶旁白的管弦樂童話，十分生動有趣，已成為兒童音樂的經典之一。</p> <p>2015 年高雄春天藝術節結合舞蹈推動計畫及藝文教育紮根，將精選本</p> | 06/20 19:30 06/21 14:30 (六、日) | 文化中心至德堂 | 文化局 | 07-2225136#633 |

| | | | | | |
|----|--|--|---------------------------------|--------------------------------|--|
| | <p>市國中小、高中公立舞蹈班學生，與高雄市交響樂團附設青少年交響樂團共同合作，將這兩首經典音樂曲目編創成適合大人、小孩欣賞全新芭蕾舞作，更展現本市表演藝術教育的新局面和卓越能量。</p> | | | | |
| 57 | <p>「端羊來趣動物園」端午節教育活動</p> | <p>1. 「創意陸上龍舟大賽」：分為個人組及團體組，發揮創意設計製作可在陸上移動的動物造型龍舟，參賽者需共同裝扮並於舞台上走秀，將各取最佳設計、創意、人氣獎等共23個獎項進行頒獎。 2. 「趣味動物龍舟競賽」：以親子為單位，分為「幼幼組」及「親子組」，搭乘動物造型龍舟台車，進行陸上移動競賽，將各取前三名頒獎。 3. 「動物森林闖天關」：好玩的闖關遊戲邊玩邊學，讓小朋友獲得滿滿動物保育知識，闖關成功者可獲得限量精美小禮品唷！ 4. 「DIY 香包趣」：共有100名民眾可現場DIY製作動物造型香包，並將香包直接帶回家唷！</p> | <p>6/20 (六) 09:00-14:00</p> | <p>壽山動物園 高雄市鼓山區萬壽路350號</p> | <p>觀光局 動物園管理中心 徐川雅 5215187*515</p> |

| | | | | | | |
|----|-------------------------------------|---|---|---|-----|--------------------------------------|
| 58 | 「精采百老匯」壽山動物園暑期夜間開幕晚會 | 6月27日下午4時30分起免費入場，晚間7點還有動物人偶嘉年華及蘋果劇團帶來經典的動物森林兒童歌舞劇為夜間遊園揭開序幕。 | 6/27 (六) 16:30-20:30 | 壽山動物園 高雄市鼓山區萬壽路 350號 | 觀光局 | 動物園管理中心 徐川雅 5215187*515 |
| 59 | 高雄市 104 年 市民集團婚禮 | 為倡導市民婚嫁節約，推動純樸社會風氣，提倡「樂婚、願生、能養」政策，本市特別舉辦「高雄市 104 年市民集團婚禮」，提供 200 對新人報名參加。現場除了精彩的表演，還有增添新人濃情蜜意的小遊戲，並在親友的祝福下，見證人生重要的一刻。 | 6/27 (六) 12:00 | 高雄巨蛋主場館 (81355 高雄市左營區 博愛 2 路 757 號) | 民政局 | 民政局 宗教禮俗科 莊仁誠 07-799-5678#5104 |
| 60 | 封街揪團包粽 | 於端午節結合本市著名南北貨市場且最具傳統氛圍的三鳳中街舉辦「封街揪團包粽」推出封街綁粽活動，辦理商店街行銷活動。 | 6/14(日) 13:30 | 三鳳中街(建國路與自立路口) | 經發局 | 經發局 商業行政科 黃芝婷 3368333-5097 |
| 61 | 2015 高雄天藝-紙風車劇團藝術節系列活動 《順風耳的新香爐》 | 紙風車歷年來多次改編台灣兒童文學作品，作為不同表演形式的兒童劇，像是作家小野繪本「實荊回家」繪本同名的「八歲一個人去旅行」。而近年更是致力於台灣本土題材的創作，打進屬於台灣孩子的「台灣新童話系列」，例如「新月傳奇」，以台灣黑熊及月亮傳說讓孩子們認識台灣的特有種動物。 | 7/4/PM2:30 7/5/AM10:30、PM2:30 (六、日) | 大東文化藝術中心 | 文化局 | 表演產業中心#633 |

| | | | | | |
|----|------------------------|---|---|---|---|
| 62 | <p>2015 高雄原住民聯合豐年祭</p> | <p>(1)舉辦原住民豐年祭典，邀請高雄市原住民社團、同鄉會、原住民區公所 3,500 人參與展演各族群祭儀及舞蹈風貌，呈現高雄市原住民山、海文化元素，傳承原住民文化，推廣原住民文化之美，展現大高雄地區豐富多元文化意象。 (2)藉由傳統體能競賽行銷原住民傳統競技運動項目與傳統文化精髓，建構成為城市重要文化體育賽事，打造多元豐富的城市風貌。 (3)邀請高屏地區原住民手工藝品及農特產品共襄盛舉。</p> | <p>7/4 (六) 9:00-18:00</p> | <p>高雄市左營區海軍運動場</p> | <p>高雄市政府 原住民事務委員會 高雄市原民會 蔡承道 7995678#1717</p> |
| 63 | <p>「電影藝術講堂」</p> | <p>7/5 民族與喜劇—捷克電影教我的事 主講人：金馬影展執行長聞天祥 7/19 你一定會愛上我—談愛情浪漫喜劇 主講人：製片李亞梅 7/26 大巧若拙，大笑若愚—喜劇電影的身體、語言和器官 主講人：資深影評人藍祖蔚 8/02 從許冠文到周星馳—香港喜劇片的沿革 主講人：影評人塗翔文 ※單場入場券 \$200</p> | <p>7/5(日)14:00 7/19(日)14:00 7/26(日)14:00 8/02(日)14:00</p> | <p>高雄市立總圖書館 8樓 華立廳 (高雄市前鎮區新光路 61 號)</p> | <p>高雄市電影館、高雄市政府新聞局、高雄市政府 道推動委員會 高雄市電影館 李巧麟 07-5511211 轉 17</p> |

| | | | | | |
|----|----------------------|--|------------------------|---|--|
| 64 | 104 年高雄玉荷包啤酒節 | 在高雄玉荷包主產地大樹區舉辦的玉荷包啤酒節，除了提供玉荷包啤酒及玉荷包創意農產品試吃及試飲外，也集合優質農產品展售市集、在地特色 DIY 體驗、自行車導覽、畜產體驗、啤酒趣味遊戲及高通量巨型落地氣球展出等，適合親子同遊共同發掘不一樣的農業樣貌。 | 7/18-7/19 (六、日) | 大樹舊鐵橋溼地公園 | 農業局 郭佳倫 7995678#6077 |
| 65 | 2015 高雄好畜多活動 | 以推廣本市特色品牌畜禽產品為主，融合畜產相關主題，包含牧草裝置、主題闖關、滾牧草體驗、小畜互動、畜禽品宣導品嚐、DIY、產品展銷等，以行銷國產安全畜禽產品。 | 7/18 ~ 7/19 (六、日) | 大樹區舊鐵橋溼地公園 (高雄市大樹區竹寮路) | 農業局 郭樹伶 7995678#6109 |
| 66 | 2015 青年培力計畫動態成果發表展 | 結合高雄在地 Maker 創業團隊，舉辦街舞比賽，競賽者將穿著由培力學員設計、Maker 團隊製作之服裝進行競賽。藉由比賽活動吸引民眾前來，同時展示本計畫培訓成果及協助推廣高雄在地創客團隊。 | 7/18 (六) 9:00-18:00 | R7 創藝所在 IF 展演廳 (高雄市高雄市新鎮區 中山三路 182 號) | 高雄市政府勞工局勞工教育生活 勞工教育中心 勞工教育生活中心 林佩儀 3328110#324 |
| 67 | 「洋洋得意就業英雄歡喜」大型現場徵才活動 | 現場約有 50 家事業單位提供 2000 個以上職缺供待(失)業及轉職民眾謀職。 | 7/18 (六) 09:00 | 捷運美麗島站-光之穹頂大廳(高雄市新興區 中山一路 115 號 B1) | 勞工局訓練就業 勞工局訓練就業中心高增 訓練就業中心高增 月 7330823#408 |

| | | | | | | |
|----|----------------------------|--|-----------------------------|-----------------------|------------------|------------------------------|
| 68 | 高雄市勞工博物館開幕活動 | <p>高雄市勞工博物館盛大開幕，以「勞動英雄百工人生」為活動主軸，現場將安排活動攤位，邀請市民朋友體驗過往食、衣、住、行、育、樂的共同回憶，並透過勞工音樂劇與互動展覽呈現高雄勞工一路打拼、奮鬥的精采故事，更加認識勞工朋友的貢獻與價值。</p> | 7/25 (六) 9:30-12:00 | 高雄市勞工博物館(前金區中正四路261號) | 高雄市政府勞工局勞工教育生活中心 | 勞工局勞工教育中心 蔡明傑 3328110#351 |
| 69 | 104年高雄市美濃區水資源教育宣導暨模範父親表揚活動 | <p>活動目的： (一)、感念父母的養育之恩，促進親子間的情誼。 (二)、水資源教育宣導，透過家庭加強宣導節約用水之重要性，建立良好節水常識及珍惜水資源之觀念。 (三)、尊崇模範父親對家庭、社會、國家的貢獻。 活動內容： (一)、水資源教育宣導講座。 (二)、模範父親表揚大會。 (三)、水資源教育暨模範父親拍攝紀念照。 (四)、表演活動。</p> | 104/08/01 (六) 8:30-11:40 | 高雄市美濃區公所三樓禮堂 | 美濃區公所 | 07-6814311 分機 18 陳櫻容 |

| | | | | | | |
|----|----------------------------------|--|---|-----------------------------------|--------------------------------|-------------------------------------|
| 70 | 影評人養成工作坊 | 一系列電影教育課程，以提升年輕的電影知識，配合在地影展活動提供在地青年多元化的觀影機會，再藉由撰寫影評，提升藝文賞析、文學寫作之技能，我們將擇優選錄作品刊登於高雄市電影館月訊或網站，並額外提供影展贈品；全程參與課程者將授予結業證書。 ※招生對象：高中職及大專院校學生報名（需具有學生身分） | 8/1(六)10:00 8/15(六)10:00 8/22(六)10:00 8/29(六)10:00 | 高雄市音樂館 5 樓會議室（高雄市鹽埕區河西路 99 號 5 樓） | 高雄市電影館、高雄市政府新聞局、高雄市政府公用頻道推動委員會 | 高雄市電影館 李巧麟 07-5511211 轉 17 |
| 71 | 「洋洋得意」就業英雄歡喜「中」現場徵才活動 | 現場約有 30 家事業單位提供 1000 個以上職缺供待(失)業及轉職民眾謀職。 | 8/22 (六) 09:00 | 高雄市政府鳳山行政中心大禮堂(高雄市鳳山區光復路二段 132 號) | 勞工局訓練就業中心 | 訓練就業中心 高增 月 7330823#408 |
| 72 | 「爸節巴結」愛在 88」104 年度水資源教育宣導暨模範父親表揚 | 水資源教育宣導列車、感恩老爸趣味親子遊戲、社區才藝展演、文化創意市集 | 8 月 8 日 (六) 下午 2 時至 8 時 | 旗山武德殿 旗山國小禮堂 | 旗山區公所 | 社課課林靜芳 6616100-122 0921475116 |
| 73 | 2015 夏日高雄活動 | <p>■ 演唱會</p> <ul style="list-style-type: none"> ● 8/15 港都魅力之夜：李唯楓、那我懂你的意思了、李佳薇、Gentleman、八三夭 ● 8/16 夏日 FUN 輕鬆：Popu Lady、宇宙人、HUSH、謝博安、魏如萱(帶 band) | <p>■ 演唱會：</p> <p>8/15、8/16 晚 19:00-21:00 (六、日) (18:20 原住民祖韻文化樂舞團表演)</p> | 鐵道文化園區 (近臨海新路) | 新聞局 | 新聞局盧怡如 3317629 |

| | | | | | | | |
|----|-----------------|---|---|---------------------|---------------------------|--|--|
| | | <p>■讀書野餐日：8/16 下午 16：30 結合時下慢活的節奏，邀請大家到鐵道文化園區，在夏日傍晚時分一起野餐、閱讀、聊天，享受城市悠閒的午後時光，還可一窺演唱會彩排花絮。</p> | <p>■讀書野餐日：8/16 下午 16：30</p> | | | | |
| 74 | 104 年幸福三太子活動 | <p>(2015) 年繼續辦理「幸福三太子英雄會」賽事，由全國社會職業組及學生業餘組的精彩比賽；另設置入口意象，呼應七夕情人節之浪漫氛圍；並引入高雄在地瓷藝品牌、具國際知名度的1300藝術中心，以藝術公仔創造幸福傳說藝術議題，以文化與藝術的結合聚焦吸睛，創造活動另一議題，進一步促進地方經濟發展，提升市民的參與度，有效行銷區域特色，同步發展。</p> | <p>8/15-8/16 (六、日) 每日下午 15:00 至 22:00</p> | <p>三鳳宮前廣場及幸福川沿岸</p> | <p>高雄市三民區公所</p> | <p>民政課：郭麗寬 07-3228160-134</p> | |
| 75 | 2015 第十二屆市長盃壘球賽 | <p>邀請高雄市各原住民壘球隊分組進行壘球賽，除了切磋彼此球技外，更能增進各地原住民之間的團結與向心力，亦能發揚原住民優良的運動風氣。</p> | <p>8/15、16 (六、日) 9:00~17:00</p> | <p>高雄市述瑪力壘球場</p> | <p>高雄市政府 原住民事務委員會</p> | <p>高雄市原民會 吳柏璋 7995678#1719</p> | |

| | | | | | |
|----|--------------------------|---|-------------------------|--------------------------------|---|
| 76 | 104 年度高雄市第 23 屆市長盃太極拳錦標賽 | <p>(1) 為響應政府打造運動島，促成全民體育，宏揚中華傳統武術文化，提昇太極拳套路及推手的技能，促進國民身心健康、增強免疫力可減少國家健保費開支，達到健康城市的目標。</p> <p>(2) 選拔優秀選手代表本市參加全國性太極拳運動會競賽，參考依據。</p> | 8/16 (日) 8:30 | 鳳山體育館 (高雄市鳳山區體育路 65 號) | <p>高雄市太極拳協會</p> <p>曾淑卿 0928151593</p> <p>體育處全民運動組 黃建榮 7229449 轉 642</p> |
| 77 | 104 年「祖父母節」慶祝活動 | <p>為歡慶 8 月第四個星期日祖父母節，規劃增進祖孫情誼之相關活動，包含邀請偏鄉弱勢學童參加祖孫夏令營及祖孫互動闖關活動，並頒發祖孫三代長相相像之金像獎，預計 500 人參加。</p> | 8/23 (日) 10:00-12:00 | 國立科學工藝博物館圓形館(高雄市三民區九如一路 720 號) | <p>高雄市政府教育局家庭教育中心</p> <p>家庭教育中心 謝嘉容 2153918 轉 24</p> |
| 78 | 親子「飄」戲劇工作坊成果發表會 | <p>(1) 採用豐富肢體語言的戲劇表演結合遊戲作為課程，透過戲劇遊戲，由專業老師引導與刺激，訓練親子表演技巧，開發學員聲音肢體潛能，學習日常生活中表達能力。結業後親子一同合作成果發表會，由老師帶領親子共同創作，在溝通與應合過程中，增進親子間默契與感情。</p> <p>(2) 培訓 150 位親子，學員結訓後進行成果發表會，預計約 500 人參與。</p> | 8/23 (日) 14:00-17:00 | 高雄市立社會教育館演藝廳(高雄市小港區學府路 115 號) | <p>高雄市立社會教育館</p> <p>社教館研究推廣組 鄭玉屏 8034473 轉 209</p> |

| | | | | | |
|----|----------------------------------|---|-----------------------------------|--|---|
| 79 | <p>遇見幸福的滋味 / 賞餅·嚐餅·品餅交流會</p> | <p>2015高雄綠豆椪競賽成果發表X試吃評選會</p> | <p>104年8月29日(六) 下午2點</p> | <p>高雄國際會議中心1樓 (高雄市鹽埕區中正四路274號)</p> | <p>經濟發展局 產業服務科黃雅娟 3373159</p> |
| 80 | <p>104年國民體育日高雄市全民運動嘉年華活動」</p> | <p>配合國民體育日辦理運動嘉年華活動，包含運動體驗、趣味競賽、體適能檢測、運動社團展演、幼兒足球活動、卡巴迪老鷹擒雞活動等，並於當日辦理幼兒足球賽。</p> | <p>9/5 (六) 8:30(開幕)</p> | <p>中正體育場(高雄市苓雅區中正一路99號)</p> | <p>高雄市體育處 高雄市體育會 謝維望 0935032642</p> |
| 81 | <p>104年國民體育日「高雄市有功人員活表揚典禮」活動</p> | <p>配合國民體育日表揚本市傑出運動選手、優秀教練、裁判及長期推展體育活動具有卓越貢獻者，以提升本市運動水準、增進體育人之榮耀。</p> | <p>9/5 (六) 15:30</p> | <p>中正技擊館東館(高雄市苓雅區中正一路96號)</p> | <p>高雄市體育處 高雄市體育會 謝維望 0935032642</p> |
| 82 | <p>2015甲仙芋筍節-仙遊雲端特色活動暨水資源宣導</p> | <p>以營造創新甲仙為主軸，用芋筍傳愛傳遞浪漫話語、用路跑體驗甲仙，豐富地理風貌，用甲仙人的創意，帶出不一樣的甲仙人文藝氛圍</p> | <p>9月12日(六) (07:30至17:00)</p> | <p>甲仙區 (主舞台於甲仙國小內)</p> | <p>甲仙區公所 陳恩琪 6751002#15</p> |

| | | | | | | |
|----|-----------------------------|--|--------------------------|--|------------------|-----------------------------------|
| 83 | 2015 路竹藝文饗宴系列活動-露天電影 | 播放寓教娛樂動畫片，鼓勵平日較無機會走進電影院觀看電影的兒童及家長一起走出戶外，攜手觀賞電影及共渡美好週末，提昇生活樂趣及回憶。 | 9/12(星期六) 19:00-21:00 | 路竹體育園區廣場(路竹區大同路 155 號) | 高雄市路竹區公所 | 民政課林玉仙 07-6979219 |
| 84 | 2015 年高雄市世界無車日環境教育學習活動 | 為響應世界無車日，鼓勵民眾搭乘捷運等交通工具，環保局將於糖廠舉辦環境教育學習活動，當天有終身學習護照闖關活動及白屋生態體驗兩項主題。活動當日只要民眾搭乘大眾交通工具或騎單車至現場即可報名參加終身學習護照闖關，並抽獎帶走精美獎品，而白屋生態體驗則採預約報名，名額有限。歡迎親子同樂，來一場不一樣的假日綠色饗宴。 | 104.9.20(日) | 白屋藝術村(高雄市橋頭區興糖路四巷 1 號) | 環保局 | 黃宇伶 (07)7351500 #2519 |
| 85 | 高雄市永安區舊2015 鹽田懷舊彩繪暨節約能源宣導活動 | 以鹽田社區懷舊彩繪為主軸，由本地學校學生參與鹽田風貌彩繪，結合昔日鹽村親子彩鹽小火車可搭乘，以幻秀等，並有遊藝方式呈現昔日鹽村生活及當地特有生態。 | 9/13(日) 9:00 至 16:00 | 高雄市永安區鹽田里永安濕地生態教育中心(高雄市永安區鹽田里永達路 81 號) | 高雄市永安區公所 | 社會課何昭蓉 6912716-127 |
| 86 | 層連作伙來，運動尚趣味活動 | 配合國民體育日辦理層連作伙來，運動尚趣味活動，為因應社會高齡化挑戰，本計畫活動希望透過社區運動大使的養成宣傳運動健康的理 | 9/19(六) 9:00(開幕) | 國立高雄應用科技大學活動中心 3 樓羽球場(高雄市三民區建功路 415 號) | 高雄市體育處國立高雄應用科技大學 | 高雄市體育處全民運動組 羅光慧 7229449#648 |

| | | | | | | |
|----|-----------------------------------|--|-------------------|----------------------------------|------------------|--|
| | | 念，並且能帶動社區運動風氣。 | | | | 國立高雄應用科技大學 呂明秀、葉秋萍、陳秀惠、黃謹欣 3832855、3814526# 3529 或 3520 |
| 87 | 「洋洋得意 就業英雄歡喜」才 中型現場徵才 活動 | 現場約有40家事業單位，提供1,500個以上職缺供待(失)業及轉職民眾謀職。 | 9/19 (六) 09:00 | 國立岡山農工(高雄市 岡山區壽天里岡山路 533號) | 勞工局 訓練就業中心 | 訓練就業中心 高增月 7330823#408 |
| 88 | 高雄市104年運 動同志(第一階段) | 「多元異同-愛無懼劇場」為本年同志採「壓迫者劇場」之理念，讓參與成員藉由劇場中的情境劇體驗，藉以探討同志在現前社會中所面臨的壓力及處境，並進一步將性別平等的人權價值，推廣至社會中的每一個角落。 | 9/19 (六) 13:00 | 駁二藝術特區 (暫定) | 民政局 | 民政局莊仁誠 799-5678#5104 |
| 89 | 第一屆永安星 光半程馬拉松 | 九月份的初秋，滿天繁星與清涼海風的伴隨，只有在海岸邊夜跑才能體會箇中滋味。保有傳統漁村特色的高雄永安區，素有「石斑魚故鄉」的美名，無論是美食饗宴或是生態文化，都等著你去發掘！高雄永安的美麗沙灘、傳統漁法與溼地生態，藉由路跑活動來認識臺灣各地 | 9/19 (六) 14:00 | 永安天文宮(高雄市永 安區保安路5巷4號) | 東展運動用品股 份有限公司 | 高雄市體育處全民 運動組 陳惠錦 729449#711 |

| | | | | | | | |
|----|---------------------------------|--|---------------------------|---|--------------------------|------------------------------------|-----------------------------------|
| | | 不同的風貌。活動吸引約 12500 名跑者共襄盛舉。 | | | | | 高雄市體育處競技運動組 黃琪文 7229449#720 |
| 90 | 高雄市議會 104 年議長盃 桌球錦標賽 | 打造運動島，提倡全民體育運動，促進交流、增強團結、切磋球技，藉以提高桌球水準，增進身心健康，社會祥和，特辦理本比賽。 | 9/19-9/20 (六、日) 8:30 | 本市五甲國小體育館 (高雄市鳳山區五甲二路 424 號) | 高雄市議會 | 高雄市體育會桌球委員會 陳國明先生 0919185114 | |
| 91 | 「2015 地政藝文饗宴暨見政成果——黃俊雄影視布袋戲」 | 活動內容包含黃俊雄布袋戲及土地開發成果展示等，活動預計表演內容如次：「1. 關公斬蔡揚 2. 雲州大儒俠——史艷文 3. 布袋戲歌曲欣賞」。 | 9/19 (六) 19:00 至 21:00 | 海洋科技大學東側區段 徵收區(楠梓區和平東路 50 地號) 地址：楠梓區海專路加昌路口 | 地政局 | 地政局土地開發處 李元紅 3368333#2569 | |
| 92 | 孔爺爺愛有孝 公益路跑暨親 子歡歡樂健康 跑 | 為倡導全民重視身心健康，力行「愛有孝」、「做公益」與「多運動」，推廣健康慢活理念，使家庭和樂生活圓滿。 | 9/20 (日) 5:40 | 七賢國中龍美分校(高雄 市鼓山區美術東三路 110 號) | 高雄市馬拉松協 進會、百世教育基 金 | 高雄市體育處全民運動組 黃香蘭 7229449#643 | 高雄市馬拉松協進會 |

| | | | | | |
|----|---|--------------------------|--|-------------------|---|
| | | | | | 郭玫均 5535137 |
| 93 | 2015 史努比公益路跑 為推廣大高雄地區全民路跑運動之風氣，另為慶祝全球史努比 65 歲生日，特規劃辦理史努比公益路跑活動，藉活動將歡笑帶給參與民眾。 | 9/20 (日) 07:00 | 世運主場館(高雄市左營區世運大道 100 號) | 社團法人台灣阿甘精神發展協會 | 高雄市體育處國際體育組 楊宗恩 5829000#3002 社團法人台灣阿甘精神發展協會 葉琨 02-23957575 |
| 94 | 2015 高雄國際無車日 邀請大家以綠色運具沿著愛河畔及環狀輕軌在城市裡移動，享受亞洲新灣區新風貌。高雄展覽館前成功路上終點區設有低碳運具展示與體驗，現場還有精彩舞台表演、樂團演唱、歡樂小丑互動趣、競技啦啦隊、動感熱舞及逗趣話劇秀等豐富內容。 | 9月26日 (六) 07:00-11:30 | 起點：駁二鐵道園區(臨海新路與鼓山一路口) 終點：高雄展覽館前成功路上 | 交通局 | 交通局 萬羿伶 2299825#715 |
| 95 | 「阿燕寮之戀-2015 相約在燕巢」及「104 年珍惜暨中秋月光聯歡晚會活動」 阿連、燕巢、田寮三區地理環境相近，區內較具特色之自然美景——辦理地形名聞遐邇，今年三區聯合辦「田寮連連好金燕」為活動Slogan，藉由「忌地探險」導覽行程讓民眾沿路欣賞三區忌地地形之特殊地理景觀，並搭 | 9/26-9/27/8:00 (六、日) | 阿公店水庫管理處大門廣場及壩堤(高雄市燕巢區西燕里工程路1號) | 燕巢區公所/阿連區公所/田寮區公所 | 燕巢區公所蔡雅婷 6161411#142 |

| | | | | | | | | |
|----|-----------------------------------|--|-------------------------|-------------------------------------|---------------|--|--|--|
| | | | | | | | | |
| 96 | 動物森林園 會-中秋節活 動 | 配合一年一度中秋佳節的來臨，壽山動物園特別於9月27日辦理團圓的闖關拿好禮活動，以寓教於樂的方式融入宣導動物保育，也讓民眾提前提度過難忘的中秋佳節。 | 9/27 (日) 9:00-12:00 | 壽山動物園 高雄市鼓山區萬壽路 350號 | 觀光局 | 動物園管理中心 徐川雅 521-5187 | | |
| 97 | 「羊洋得意 就業現場徵才 活動」 | 現場約有50家事業單位，提供2,000個以上職缺供待(失)業及轉職民眾謀職。 | 10/3 (六) 09:00 | 高雄市立福誠高中(高 雄市鳳山區五甲三路 176號) | 勞工局 訓練就業中心 | 訓練就業中心 高增月 7330823#408 | | |
| 98 | 媒事來哈啦系 列講座：(講 題 研議 中) | 邀請中廣「媒事來哈啦」主持人吳若權與知名律師呂秋遠對談，分享生活法律觀。 | 10/3 (六) 14:30-16:00 | 高雄市立社會教育館演 藝廳(高雄市小港區學 府路115號) | 高雄市立社會教 育館 | 高雄市立社會教 育館輔導組 周明威 8034473#212 | | |
| 99 | 104年高雄市 市長盃橄欖球 錦標賽 | 為推廣橄欖球運動之風氣，提升本市各層級橄欖球選手之水準及交流，並為104年全國運動會橄欖球 | 10/3~4 (六、日) 09:00 | 世運主場館(高雄市左 營區世運大道100號) | 高雄市體育會 | 高雄市體育處國 際體育組 鄭峰茂 | | |

| | | | | | | |
|-----|----------------------------|---|---|---|--------------|--|
| | | 賽參賽選手加油。 | | | | 5829000#3012 高雄市體育會橄欖球委員會 丁志堅 0938825738 |
| 100 | 高雄市左營區 104年重陽節 敬老聯歡會 | 為慶祝重陽節，以聯歡會形式規劃歌舞表演及摸彩活動，讓本區長輩歡度重陽。活動內容除經典老歌演唱，並結合在地社區志工媽媽土風舞、國高中熱舞表演；另邀請私人機構、團體在活動現場設置攤位，進行老人健康、社會福利、防詐騙、環保、租稅等主題作宣導，希望呈現左營區為宜居樂活之高齡城市之印象。 | 10/3 15:00~17:00 10/4 15:00~17:00 (六、日) | 體育處左營活動中心 (左營區明德新村7-1號，10/4)、新莊國小 (左營區自由三路1號，10/4)、 | 高雄市 左營區公所 | 社會課黃仲閔 5831111#63 |
| 101 | 第一屆高雄舒跑杯路跑賽 | 為響應政府「節能減碳、愛護地球」政策，藉由活動的規劃，引領市民參與運動，整合在地資源、營造環境提升運動人口，號召市民參與健康環保休閒運動。 | 10/4 (日) 05:00 | 高雄夢時代(高雄市前鎮區中華五路789號) | 中華民國路跑協會 | 高雄市體育處全民運動組 黃香蘭 7229449#643 中華民國路跑協會 吳軍華 02-25855659#21 |

| | | | | | | |
|-----|------------------------------|--|--------------------|--------------------------|------------------|---|
| 102 | 第十四屆 1919 愛走動—單車環臺大串連」公益勸募活動 | 活動目的為幫助急難家庭公益勸募活動，全台共舉辦 4 場陪騎，邀請 5,000 名愛心騎士參加，鼓勵環台勇士，並響應為急難家庭捐款。 | 10/31 (六) 07:00 | 澄清湖棒球場(高雄市鳥松區大埤路 113 號) | 中華基督教救助協會 | 高雄市體育處全民運動組 黃香蘭 7229449#643 中華基督教救助協會 李詩恩 0927006068 |
| 103 | 長庚紀念醫院 2015 永慶盃路跑活動 | 為促進民眾養成運動風氣，並發揚王創辦人永慶先生的健康觀念，同時希望社會大眾可藉由本活動，倍同家人一同參加、活絡家人情感。長庚紀念醫院特別於臺北、嘉義、高雄與廈門共同舉辦本活動，邀請大家一起為健康而跑！參與對象為醫院及企業員工、眷屬、社會大眾，預計 6,000 人！ | 10/4 (日) 14:00 | 澄清湖棒球場(高雄市鳥松區大埤路 113 號) | 長庚醫療財團法人高雄長庚紀念醫院 | 高雄市體育處全民運動組 陳惠錦 7229449#711 |
| 104 | 國慶有禮 半價遊園趣 | 歡慶國慶日，壽山動物園於 10 月 10 日推出門票優惠方案，當日入園各票種一律半價優待(即全票 20 元、半票 10 元)，歡迎民眾闔家趁著秋高氣爽的好天氣來動物園遊玩！ | 10/10 (六) | 壽山動物園 高雄市鼓山區萬壽路 350 號 | 觀光局 | 動物園管理中心 徐川雅 521-5187 |

| | | | | | | |
|-----|--|---|-----------------------------|-------------------------------------|------------------------------|--|
| 105 | 國慶有禮 半價遊園趣 | 歡慶國慶日，壽山動物園於10月10日推出門票優惠方案，當日入園各票種一律半價優待(即全票20元、半票10元)，歡迎民眾闔家趁著秋高氣爽的好天氣來動物園遊玩！ | 10/10(六) | 壽山動物園 高雄市鼓山區萬壽路350號 | 觀光局 | 動物園管理中心 徐川雅 521-5187 |
| 106 | 高雄市辦理 中華民國104 年「雙十慶 福·國慶十 齊」 | 邀請各界及市民朋友齊聚在漢神巨蛋廣場，一起慶祝國慶日，共同許願祈福，並與本市社團活力表演歡渡國慶，感受國家生日快樂的氛圍。 | 104.10.10(六) 15:00-16:00 | 漢神巨蛋廣場(高雄 市左營區博愛二路 777號) | 社會局 | 社會局陳雅欣 336-8833 轉 3851 |
| 107 | 104年度重陽 敬老活動一 長青趣味競賽 | 為弘揚敬老尊長美德，提倡老人育樂休閒活動，積極關懷長者輩以增進本市老人福利，鼓勵長者走出戶外參與活動，增進健康活力。 | 10月10日星期六上 午7-12點 | 美濃區美中路260號 美濃區公所前廣場 | 高雄市美濃區公所 | 社會課 蕭嘉蓉 07-6814311*17 saa1021@yahoo.com .tw |
| 108 | 中鋼市民講 座：美--看不 見的競爭力 | 藉動：「美之於自己，就像是一種信仰一樣，而我用佈道的心情將對美的感動。」透過美學大師蔣勳的分享，使美如春風化雨般～渾然聽眾；讓心裡深層的美徹底覺醒～落實於生活中！ | 10/17(六) 14:30-16:30 | 高雄市立社會教育館演 藝廳(高雄市小港區學 府路115號) | 高雄市立社會教育館 | 高雄市立社會教育館輔導組 周明威 8034473#212 |
| 109 | 健走九九、幸 福久久 | 一、結合健走、動態表演及摸彩活動。 二、希望透過此活動，讓長輩們健康長壽，幸福久久。 | 104.10.17(六) 下午2:00-5:00 | 蓮池潭 (舊城國小-高雄市左 營區蓮潭路47號) | 社會局(長青綜合服務中心)、社團法人高雄市政法市發展協會 | 社會局(長青綜合服務中心) 李兆豐 771-0055#3336 |

| | | | | | | |
|-----|---------------------------|---|------------------------------|-----------------------------|----------|--------------------------------------|
| 110 | 104 年度【重慶陽節敬老聯歡會暨節約能宣導活動】 | <p>本敬老活動除金婚模範夫妻選拔及擇期慰訪獨居老人並致贈慰問品外，活動當日以聯歡會方式呈現(律動、遊戲、懷舊歌曲獻唱、美食飲品、趣味活動、歡樂拍照、健康服務等)，豐富活動內容及提高長輩參與意願及樂趣，與長輩歡度佳節，讓敬老佳節更顯祥和溫馨。</p> <p>在重慶陽節期間搭配光輝十月之午後時光舉辦「重慶陽老歌音樂會」特色並結合本區吉祥物「靚鳳凰」儀式吸引市民駐足，藉由聆聽不同年代的音樂故事，唱出屬於他們的不曾離開歲月，也讓樂齡長輩們重溫一個舊夢，並在美妙的歌聲中度過一個溫馨的佳節。</p> | 104/10/18 (日) 08:00-11:30 | 仁武里里民活動中心 (仁武里仁祥街 199 號) | 仁武區公所 | 仁武區公所社會課 黃錦榮 3727900#185 |
| 111 | 2015 靚鳳凰老歌音樂會 | <p>「愛無懼夜光音樂會」用感染人心的動人音樂為同齡之分的音符，揮灑在港都的夜空。在會中除了邀請性別團體進行理念倡導之外，本活動亦將宣示「多元性別醫療友善理念」，並延續 103 年酷兒陪伴銀行友善環境。</p> | 10/18 (日) 13:00 | 高雄市衛武營都會公園 (三連棟南側廣場空地) 所 | 高雄市鳳山區公所 | 高雄市鳳山區公所 民政課 張純菁 742-21111*425 |
| 112 | 高雄市 104 年度同志公民運動(第二階段) | <p>「愛無懼夜光音樂會」用感染人心的動人音樂為同齡之分的音符，揮灑在港都的夜空。在會中除了邀請性別團體進行理念倡導之外，本活動亦將宣示「多元性別醫療友善理念」，並延續 103 年酷兒陪伴銀行友善環境。</p> | 10/25 (日) 16:00-21:00 | 高雄捷運 中央公園站 2 號出口 | 民政局 | 民政局莊仁誠 799-5678#5104 |

| | | | | | | |
|-----|---|---|---------------|----------------------------|-------------------------|-----------------------------|
| 113 | <p>「打造運動島」OPONOH 萬山里 TAAVALA 勇士祭、傳統文化競技活動</p> | <p>活動特色分傳統祭儀表演與傳統文化競技兩大主題： (一)、傳統祭儀表演： 1. 狼煙報信 耆老先向族人宣布勇士即將為捍衛家園或守護獵場而出征，族人須為出征勇士向上蒼祈求保佑並能凱旋歸來。 2. 祈福祭儀 勇士出征前，在族人的祈福下備齊裝備，向上蒼及祖靈祈求庇佑，為守護勇士精神，英男殺敵守護家園及獵場領域。 3. 勇士祭儀-勇士舞。 為激起戰鬥力及不畏精神，勇士們只要去狩獵或爭戰，出發前都必須要跳「勇士舞」。 (二)、傳統文化競技 以「OPONOH 勇士出征系列項目表現 勇士精神與在地獨特文化習俗。</p> | 10/24 (六) | 茂林區萬山里運動操場 | 1. 茂林區公所 2. 萬山社區發展協會 | |
| 114 | <p>澄清湖高質水環境教育園區-金秋環境教育活動</p> | <p>於澄清湖高質水環境教育園區參辦理之大型活動，結合金秋環境日重大節日，辦理大型宣導活動，現場將搭設舞台並邀請團體進行環保戲劇或音樂劇表演，台下規劃設置攤位提供各環保單位或團體活動及指導，現場並規劃遊戲闖關活動及摸</p> | 104.10.24 (六) | 澄清湖高質水環境教育園區(高雄市鳥松區大埤路32號) | 環保局 | 黃宇伶 (07)7351500 #2519 |

| | | | | | | |
|-----|------------------------|--|------------------------------|-------------------------------|-------|---|
| | | 彩。 | | | | |
| 115 | 2015 年彌陀港風目魚文化節 | 活動內容多采多姿，計有：兒童親子寫生比賽、風目魚拍賣、文化列日遊艇、風目魚之夜、影歌星表演，每年舉辦都獲得熱烈迴響。 | 10月24-25日(六、日) (二天) | 南寮漁會廣場 地址：高雄市南寮里漁港一街60號 | 彌陀區公所 | 彌陀區公所 劉其鳴 07-6191216#21 |
| 116 | 2015 地政藝文饗宴暨見證土地開發成果展 | 邀請知名表演團體演出，以展現現在地文化精神及台灣土地歌謠不同風貌。 | 10/24 (六) 19:00 | 夢時代購物中心東側 (中華五路與時代大道 口) | 地政局 | 地政局陳怡茹 33683333#2139 |
| 117 | 104 年度財政部統一發票盃路跑活動 | 統一發票盃路跑活動今年已堂堂邁入第 6 年，一路以來秉持財政健全、發票有愛的精神，號召全國民眾一起捐發票做公益，如今已經成為全臺灣民眾每年引頸期盼的全民活動。 | 10/25 (日) 07:00 | 世運主場館(高雄市左 營區世運大道100號) | 財政部 | 高雄市體育處國際 體育組 楊宗恩 58290000#3002 |
| 118 | 104 年「仁武悠遊埤塘秋之紅菱宴」特色活動 | 邀請在地社區及社團才藝表演，辦理牛車巡禮、溼地採菱角體驗、農產品展示並結合五和里菱角期聚居民菱角大餐饗宴；藉由活動凝聚居民意識、提倡保育溼地生態；行銷在地農產品並促進在地觀光產業發展。 | 104/10/25 (日) 09:00~14:00 | 仁武區五和里五和路菱 角田畔 | 仁武區公所 | 仁武區公所民政課 許麗霞 3727900#200 |

| | | | | | | |
|-----|--------------------------------|---|--|-----------------------------------|------------------|--------------------------------------|
| 119 | 「第一屆高雄幸福出發健走 MIT 趣·微笑前行」健康向前行」 | 藉由多元特色產業活動之結盟，拉抬本市地方特色產業行銷，加值創新及形塑在地特色產業(品牌)魅力印象。 | 1.健走活動:10/31(六、日) 06:30-11:00 2. MIT 展示會: (1)10/31: 07:00~18:00 (2)11/1: 10:00~18:00 | 高雄勞工公園 (近捷運中山站 R7 出口) | 經濟部工業局 & 本府經濟發展局 | 經發局 黃雅娟 3373159 |
| 120 | 萬壽林萬壽派對」熊霸萬聖活動 | 為增添萬聖節搞鬼歡樂氣氛，凡當日上午 12 點前搞鬼變裝即享免氣球入園優惠，另外還有限量搞鬼著者中贈送活動。歡迎爸爸媽媽帶著萬寶貝一同來壽山動物園參加熊霸及萬聖闖關活動，趣味的應景遊戲及精美獎品，絕對讓大家有個難忘的萬聖節假期唷！ | 10/31(六) 9:00-12:00 | 壽山動物園 高雄市鼓山區萬壽路 350 號 | 觀光局 | 動物園管理中心 徐川雅 521-5187 |
| 121 | 2015 校園俊腳者~10 人 11 腳競速大對決 | 1. 打造運動樂活島，並鼓勵學生多元適性發展，培養學生團隊默契及同心協力精神，促進彼此情感聯繫，凝聚向心力，提振士氣與榮譽感，以推展學校體育運動，達到陽光高雄、幸福城市及健康校園理念。 2. 分為國小組、國一組、國二組、國三組、高中職及大專院校組共 5 組，總隊數預計 240 隊，是全國規模最大的校園 10 人 11 腳大型賽事之一。 | 10/31(六) 08:00-17:00 | 高雄市立社會教育館多用途活動草坪(高雄市小港區學府路 115 號) | 高雄市立社會教育館 | 高雄市立社會教育館研究推廣組 蔡福榮 8034473#206 |

| | | | | | |
|--|---|---------------------------------|--|---------------------------------------|---|
| <p>122</p> <p>2015 路竹藝文系列活動—「當故事碰上樂—《動物音樂家》」</p> | <p>邀請胖叔叔與南熠樂集以音樂搭配故事說演，藉由多元方式呈現故事劇情，啟發孩子的想像力及閱讀興趣，增加接觸大型故事劇觀賞經驗與親子互動體驗，並運用民間資源結合轄區公部門，協力辦理多元藝文系列活動，嘉惠區民，預計 700 人次親子受益。</p> | <p>11/7 (六) 09:00-12:00</p> | <p>路竹區大社國小 學生活動中心</p> | <p>路竹區公所 市立圖書館路竹館 路竹區大社國小</p> | <p>民政課洪淑芬 07-6979219</p> |
| <p>123</p> <p>高雄市政府 104 年度「職業訓練成果展覽現場徵才活動」</p> | <p>1. 高雄市政府勞工局訓練就業中心，於高雄國際會議中心舉辦 104 年度「職訓成果展覽現場徵才活動」，本次活動邀集近 20 個承訓單位共襄盛舉，餐飲、電腦、美髮、農產品加工、文創商品設計等各班大車拼，學員將於活動當日以創意競標的方式展現職訓成果。現場除了提供數百份美食點心、職訓手作小物與民眾分享外，也將在現場製作蛋糕樹，讓職訓學員展現學習成果。同時，依據辦理職類，舉辦料理達人等三項職類的 PK 大賽，可現場體驗美食佳餚和時尚調飲的極致享受，當日現場還邀請葫蘆文創及果雕達人做現場職能表演秀與民眾互動。民眾集滿 5</p> | <p>11/07(六) 14:00 至 17:00 止</p> | <p>高雄國際會議中心(高 雄市鹽埕區中正四路 274 號 1 樓)</p> | <p>勞工局(訓練就業 中心)</p> | <p>勞工局(訓練就業中 心)趙美絲 7330823 分機 205</p> |

| | | | | | |
|---|--|---------------------------------|-------------------------------------|------------------|---------------------------------------|
| | <p>項職訓和徵才闖關活動戳章，您可參與摸彩，有機會把平板電腦帶回家！</p> <p>2.徵才部分，總計邀請王品餐飲集團(石二鍋)、梟子樹餐飲、寶雅國際、三商美聯、義大開發等30家廠商提供1500個職缺，特別透過此次徵才活動招募各式餐飲服務人員、櫃檯人員、研發工程師、各項技術人員...等，歡迎有求職需求的民眾踴躍前往參與。</p> | | | | |
| <p>124</p> <p>講座：「紅樓夢青年版系列(四)：蔣勳談【韶華竟白頭】」</p> | <p>邀請《美學大師》蔣勳主講。春末夏初，大觀園裡花開爛漫，歲月如此韶華盛極，美到彷彿使人惋嘆無奈，然而告別的時刻就要來了。紅樓夢像是青春裡一場絕願醒來的夢，紅樓夢寫青春與絕望的死亡，寫生命如何被侮辱與踐踏，也寫丫頭們大膽闖出獨立自主命運的決心，以及相濡以沫的赤誠。黛玉葬花預告了自己的輓歌，而祖宗祠堂一聲聲傳來的嘆息，更像是家族繁華將盡的讖語。世事因果都在，信與不信，在大觀園裡都可以靜看業緣流轉。</p> | <p>11/7 (六) 14:30~16:30</p> | <p>高雄市立社會教育館演藝廳 (高雄市小港區學府路115號)</p> | <p>高雄市立社會教育館</p> | <p>社教館輔導組 周明威 8034473#212</p> |

| | | | | | |
|-----|----------------------------|--|--|--|--------------------------------------|
| 125 | 2015 高雄水陸戲獅甲 | 今年戲獅甲活動將第一次在高雄巨蛋及高雄國際游泳池兩地辦理水陸獅王大賽，將有國內外 12 強舞獅代表隊齊聚比武爭鋒及頂尖藝術陣將演出。透過專家學者完整的解說，讓民眾欣賞源自本土的藝陣體語言及音樂，完整體會一場特殊的傳統藝術廟會慶典，欣賞武術與宗教文化之美。 | 11/7 (六) 第一組 13:30 第二組 19:00 11/8(日) 13:30 | 11/7 (六) 第一輪賽事，水上高橋：高雄國際游泳池(高雄市苓雅區中正一路 94 巷 1 號) 11/8(日) 第二輪賽事，陸上高橋：高雄巨蛋體育館(高雄市左營區博愛二路 757 號) | 高雄市立歷史博物館 推廣組 林雨勤 5312560#311 |
| 126 | 104 年度旗山區文化傳藝-明華園戲園歌仔戲表演活動 | 由海內外極負聲譽之明華園戲劇團，當家小生孫翠鳳領銜演出，邀請旗美地區市民朋友一同體驗融合傳統與現代藝術之文化饗宴。 | 日期：11/8 (日) 時間：19:00 | 旗山體育場 | 高雄市旗山區公所 秘書室王元良 07-6616100#231 |
| 127 | 美濃田園鐵人三項 | 「白玉蘿蔔季~美濃田園鐵人三項」有別於傳統賽事項目之鐵人三項運動比賽，美濃首次舉辦結合田園風光體驗鐵人組、競賽團體鐵人組共同參與，田園鐵人三項為結合漂漂河、田園風光路跑(田園稻草人體驗)、拔蘿蔔三項活動為串接主軸，串連當地觀光景點，為獨具美濃特色風味三鐵活動。 | 11/14 (六) 07:30-16:00 | 美濃客家文物館 | 美濃區公所 07-6814311*20 |

| | | | | | | |
|-----|-------------------------------|--|--|-------------------------------|-----------------------------|---------------------------------|
| 128 | 第十六屆石斑魚節活動-幸福小鎮•鑽石班 | 以文化導覽、地區機關團體成果發表、美食推廣、園遊會、石斑魚促銷等節慶活動方式來行銷石斑魚產業。 | 104年11月14日 8:00-22:00 及11月15日 8:00-5:00 (六、日) | 永安區永安休閒公園及轄內相關景點 | 高雄市永安區公所 | 民政課陳依伶 07-6912716-165 |
| 129 | 104年全國中小學客家藝文競賽總決賽 | 本市於104年11月14日(星期六)假正修科技大學輪辦全國總決賽(前一次承辦為95年),分國中、國小、幼兒園三組,競賽項目分戲劇類、口說藝術類、歌唱表演類,預計2000人次參加。 | 11/14 (六) 08:30-17:00 | 正修科技大學 | 高雄市政府教育局 | 國小教育科 陳慧琳 7995678#3056 |
| 130 | 104年社區型長青學苑成果展 | 高雄社區型長青學苑每年都會舉辦大型學習成果展,讓學員能夠展現學習成果,成果展內容包含舞台表演、靜態課程體驗、學員文藝作品展示和遊戲闖關集點等,讓市民朋友感受銀髮學員的活力、智慧和學習熱忱。 | 11/14 (六) 下午 13:00 | 高雄市大遠百戶外廣場 (高雄市苓雅區三多四路21號) | 主辦單位:社會局 承辦單位:高雄市社區大學促進會 | 社區型長青學苑 蘇曉虹主任 07-2411380 |
| 131 | 2015路竹藝文饗宴系列活動-星光電影院 | 播放寓教娛樂動畫片,鼓勵平日較無機會走進電影院觀看電影的孩童及家長一起走出戶外,攜手觀賞電影及共渡美好週末,提高生活樂趣及回憶,預計1000人次親子參加。 | 11/14 (六) 19:00-21:00 | 路竹體育園區廣場 (路竹區大同路155號) | 路竹區公所 | 民政課林玉仙 07-6979219 |
| 132 | 2015 客庄 12 大節慶~高雄客家文化節-客家有喜婚禮 | 結婚是人生大事,也是人一生中當中最美好、難忘的回憶,隨著時代變遷,婚禮儀式已不像從前那樣繁瑣,甚至漸漸簡化與被遺忘,因此, | 11/14 (六) 09:00-17:00 | 新客家文化園區 (三民區同盟二路217號) | 高雄市政府客家事務委員會 | 客家事務委員會 李昱臻 07-3165666#36 |

| | | | | | | |
|-----|-------------------------|--|--------------------|--------------------------------------|--------------------|---------------------------------|
| | | 希望透過婚禮的進行，讓大家重新認識客家傳統婚俗文化。當天 10 對新人將穿著客家傳統藍衫結婚禮服，在客家八音、彩旗、帶路雞、媒婆及扛禮等迎親隊伍引導下熱鬧進場，並遵循古禮為長輩插頭花、奉新娘茶，展現客家文化飲水思源的感受與傳承，除了婚禮儀式、迎親踩街，還有實實特產創意比賽、客家美食、客家農特產品與文創商品展售、客家音樂與舞蹈等，讓結婚的新人與親屬、實實與家長及參與民眾，都能留下一個令人難忘的特色婚禮回憶。 | | | | |
| 133 | 「歐都納 2015 無痕山林北中南登山趣」活動 | 1. 登山趣活動當日台北(中強公園)、台中(豐原高中)、高雄(壽山國中)三縣市(區)同步進行，同時希望社會大眾可藉由本活動協同家人一同參加、活絡家人情感。 2. 組別有挑戰組 9 公里、親子組 7.5 公里，預計參加人數 3,000 人。 | 11/15 (日) 06:30 | 高雄市壽山國民中學 (高雄市鼓山區鼓山二路 37 巷 108 號) | 歐都納股份有限公司/名行行銷有限公司 | 體育處全民運動組 陳惠錦 72294449#711 |
| 134 | 2015 安麗紐推菜心騎日-高雄站 | 為響應政府「節能減碳、愛護地球」政策，藉由活動的規劃，引領市民參與運動，整合在地資源、營造環境提升運動人口，號召市民參與健 | 11/15 (日) 06:30 | 高雄夢時代(高雄市前鎮區中華五路 789 號) | 中華民國路跑協會 | 體育處全民運動組 黃香蘭 72294449#643 |

| | | | | | | |
|-----|-----------------------------------|--|--------------------------|--------------------------------|-------|------------------------------------|
| | | 康環保休閒運動。 | | | | |
| 135 | 2015年多納部落 Tapakadrawane 豐年祭祭典文化活動 | 部落體驗闖關活動(1 花環編織, 2 捕歌陷阱教學, 3 疊石板教學, 4 椿小米, 5 小米束編織, 6 盪鞦韆, 7 參觀多納傳統石板屋、8 傳統射箭體驗、9 文物館) | 11/15 (日) 上午 10:00 | 多納部落 | 茂林區公所 | 農體課 魏美香 6801045#25 |
| 136 | 2015 高雄市眷村文化節 | 為延續特殊眷村文化及集體記憶，並重新展現眷村時代的流金歲月，透過眷村文化節不同的文化活動及眷村文物的展示等，重現當年的生活點點滴滴及文化特色，重新凝聚眷村人的情感，並加入現代創意，使其活化再生，讓眷村人的集體記憶及文化特殊性可以不斷地轉化延續。 | 11/21、22 (六、日) 09:00 | 原日本海軍鳳山無線電信所(鳳山區勝利路) | 文化局 | 文化局吳允彤 2225136*8526 |
| 137 | 104 年長青學苑成果展 | 透過長青學苑才藝成果發表，提供長輩一個展現自信自我的舞台，期望各班藉由準備才藝成果秀活動的歷程中，凝聚師生情誼，拓展人際社交關係，也希望以此活動與家屬、鄰里鄉親、社區民眾分享長輩 | 11/21 (六) 09:00-12:00 | 社會局鳳山老人活動中心 (高雄市鳳山區光遠路222號) | 社會局 | 社會局(鳳山老人活動中心) 黃怡馨 07-7460886 |

| | | | | | | | | |
|-----|---|---|--------------------------|---|---------------------------------|--------------------------------------|--|--|
| | | | | | | | | |
| 138 | 104 年度高雄 市左營區「世 間有愛 寒冬 送暖」冬令賑 濟 | 台灣信德蓮池功德會與左營區合辦 「世間有愛，寒冬送暖」冬令賑濟 活動，這是信德蓮池功德會首度跨 區辦理冬令賑濟活動，將關懷的觸 角延伸到左營。 活動透過物資發放，讓民眾感受到 社會的溫馨，也藉由中醫義診、衛 教諮詢、義剪、經絡鬆筋舒壓、二 手衣發放等活動，協助參與此活動 的民眾，可以調適、紓解生活的壓 力。 讓參與之弱勢民眾獲得支持、關懷 與溫暖。 | 11/21 (六) 09:00~11:00 | 左營區公所一樓大廳 (高雄市左營區左營大 路 479 號 1 樓) | 左營區公所、社團 法人台灣信德蓮 池功德會(合辦) | 左營區公所社會課 辦事員 倪佳汶 5881111 分機 58 | | |
| 139 | 2015 客庄 12 大節慶~高雄 客家文化節- 田園音樂節 | 在美濃五穀豐收的秋收季節舉辦， 希望將客家農莊的節令文化與先民 生活智慧，透過音樂、文化、農村 體驗方式介紹給全國民眾。特別規 劃客家音樂專輯創作、田園音樂 會、客庄農村樂體驗、客家文創產 業及農特產品展售、客家童玩 DIY 及客家農村旅遊體驗客家聚落的傳統、音 可讓民眾體驗客家聚落的傳統、音 | 11/21 (六) 10:00-20:00 | 美濃文創中心 (美濃區永安路 212 號) | 高雄市政府客家 事務委員會 | 客家事務委員會 李昱臻 07-3165666#36 | | |

| | | | | | | |
|-----|--|--|---------------------------------|---------------------------|--------------------------------------|---------------------------------|
| | | 樂、文化、民俗風情及農村生活。 | | | | |
| 140 | 健康城市 Hope 高雄系列 活動 2015「原音唱 出希望」高雄 市原住民詩歌 詠讚音樂會 | 規劃多元的詩歌種類展現及「健康 促進」園遊會等活動，也凸顯本市 多元文化的特色及增強旅人心靈改 革、湧流喜樂平安在內心深處，讓 旅人遇困境時，有信心面對明天， 並藉著健康議題，喚醒旅人遠離菸 酒等不良習性，開創身、心、靈健 康促進之人生。 | 11月22日(日) 上午9:00至 下午17:00 | 鳳山體育館(高雄市 山區體育路65號) | 高雄市政府原住 民事務委員會 | 教育文化組 高鳳伸 7995678*1718 |
| 141 | 2015 Mizuno Lady's Running | 1.主(承)辦單位藉由本活動聚焦於 關照女性族群，於本市舉辦是另 類活動特色的寫照，同時有效帶 動城市宣傳行銷亮點，別具風格。 2.活動組別分10公里、4公里二組， 活動人數預計4,000人。 | 11/28(六) 06:00 | 高雄夢時代(高雄市前 鎮區中華五路789號) | 臺灣美津濃股份 有限公司/驪采整 合行銷股份有限 公司 | 體育處全民運動組 陳惠錦 729449#711 |
| 142 | 2015南區客家 美食料理比賽 | 客家委員會為傳揚客家多元飲 食文化，提升客家美食知名度， 度，與地方政府合作於北、中、 南、東四區舉辦2015年客家中 食料理比賽系列活動。其中料理 區比賽以「版」為主食材，競賽 選手將運用創意在版食料理，現 場完成 | 11/28(六) 9:00-18:00 | 蓮池潭物產館廣場(左 營區翠華路1435號) | 客家委員會 高雄市政府客 家事務委員會 | 客家事務委員會 張瑞芳 07-3165666#26 |

| | | | | | | | |
|-----|--------------------------|---|--------------------------|--------------------------|-------------------|--|--|
| | | 並有板食展示及販售，讓民眾認識「瓶」的多樣料理及文化。 | | | | | |
| 143 | 貓頭鷹報喜-原藝展幸福活動 | 延續本會於前鎮區故事館地下一樓設置「原住民俗落工場」，透過【貓頭鷹報喜-原藝展幸福活動】讓工藝匠師彼此創意激盪，創造出屬於高雄市原住民俗特色文創商品，並成為人才培育的育成中心，為能讓更多民眾看到原住民俗之美及增進工藝匠師收益。 | 11/28 (六) 13:00-15:00 | 高雄市前鎮區翠亨北路 390 號 | 高雄市政府原住 民事務委員會 | 經濟及土地管理組 戴緯錠 7406511 轉 721 | |
| 144 | 104 年本市國際身障日-「愛，沒有一樣」活動 | 「愛，沒有一樣」104 年國際身障日活動於 11/28 在駁二鐵道公園熱鬧展開，現場有身障團體表演和公益、文創手作市集，歡迎市民朋友至現場和我們共同完成紅風車裝置藝術，用行動一起支持身障朋友。 | 11/28 (六) 14:00-17:00 | 駁二鐵道公園 (捷運西子灣站 2 號出口) | 社會局 | 社會局 (無障礙之家) 姚怡如 07-8151500 轉 110 | |
| 145 | 104 年水資源教育宣導暨客家文化踩街活動 | 結合徐生明棒球盛事，各學校社區以盛裝創意踩街方式，來展演節慶聯誼活動。 | 11/28 (六) 14:30-15:40 | 美濃文創中心 | 美濃區公所 | 07-6814311*83 | |
| 146 | 田寮月世界之主題式活動-【致青春】惡地搖滾音月祭 | 月世界奇幻不思議，奇幻之旅一月一特色，藉由月圓與月世界地景聯結舉辦主題活動。 以明月清風的獨特氛圍打造一場以專屬於月世界的「惡地搖滾音月 | 11 月 28 日 星期六 19:00 | 月世界地景公園 | 觀光局 | 觀光局發展科 張乃尤 7995678 分機 1538 | |

| | | | | | |
|--|--|----------------------------|--------------------------------------|------------------------|--|
| | <p>祭」，2015狂歡的尾端，用最原味的音樂，營造城市後花園的小確幸，在惡地月世界走入一個奇妙多元的音樂空間迎接秋夜晚風，讓民眾來「月世界」玩「樂世界」。</p> | | | | |
| <p>147</p> <p>2015 阿公店盃 思念彌陀全國 馬拉松賽</p> | <p>為提升馬拉松運動人口、推廣地方特色馬拉松，高雄市阿公店長跑協會訂於104年11月29日(星期日)辦理阿公店盃馬拉松賽事。起、終點位於國立岡山農工，沿台17線行經彌陀區沿海風光至興達港發電廠折返回終點。競賽組別及名額分為全程馬拉松組—3,000人；超半程馬拉松組(24.1K)—3,000人；休閒組(7K)—1,000人。活動參與人數預估總計7,000人。</p> | <p>11/29 (日) 05:50</p> | <p>國立岡山農工 (高雄市 岡山區岡山路 583 號)</p> | <p>高雄市阿公店長 跑協會</p> | <p>體育處競技運動組 張簡家宜 7229449#659</p> |
| <p>148</p> <p>104 年度水資源 保育宣導暨 杉林區 南瓜、葫蘆行 銷推廣計畫</p> | <p>一、持續宣導水資源保育之重要性並擴大推廣至區民對於珍惜水資源之認知與共識，共力於水資源保育工作，防範及杜絕水資源缺乏現象之發生。 二、增加野菜及不噴農藥蔬果以不污染水資源及友善農業生態環境，求進行計畫性生產，穩固市場通路。 三、以此基礎及模式擴大推廣至其他大都會區。</p> | <p>11/29 (日) 10:00</p> | <p>大愛商店街前</p> | <p>高雄市杉林區公 所</p> | <p>農業課顏伶娟 6771340-250</p> |

| | | | | | |
|-----|--|--|----------------------------------|---------------------------------|---|
| | | | | | |
| 149 | <p>2015「泰幸福：幸福高雄如故鄉·愛河水燈頌祝福」</p> | <p>為推廣東南亞文化之美及促進民族融合，特辦理水燈祈福及許願的活動，此外活動另包含「泰國水燈製作教學」、「新移民團體藝文表演」、「新移民美食及文創商品推廣」等；活動對象含一般民眾、新移民及其家庭成員，以達到族群和諧、友善城市之目標。</p> | <p>11/29 (日) 14:00</p> | <p>愛河河西路河畔(高雄市鹽埕區河西路)</p> | <p>社會局 簡嘉儀 07-2728885</p> |
| 150 | <p>2015年高雄各界慶祝國際志工日30周年暨第16屆高志願服務人員『金暉獎』頒獎典禮</p> | <p>1. 為宣揚志願服務精神，鼓勵長期投入志願服務工作者，每2年辦理志願服務金暉獎頒獎典禮，本(104)年正值國際志工日30周年，特邀請歷屆金暉獎得獎人共襄盛舉，以「高市各界，讓愛昇華，飛向全球」開場儀式，代表本市志願服務與世界接軌，讚揚國際志工日活動之殊勝。 2. 頒發高雄志願服務獎勵及金暉獎之績優志願服務人員、績優志願服務團隊、特殊貢獻人員、獎企業團體志工及家族志工等獎項，場邊並設置「情相相依~愛相隨」愛的幸福照，「友善城市·幸福志工」祈願樹及萬</p> | <p>11/29 (日) 14:00-20:00</p> | <p>高雄市立文化中心廣場(高雄市苓雅區五福路67號)</p> | <p>社會局、社團法人 社會局 蘇玲巧 07-3373381 轉 2455</p> |

| | | | | | | | |
|-----|-------------------|--|--------------------------------|-------------------------|----------|---------------------------------|--|
| | | 持「全球行善日」活動，集聚眾人的力量，一同為高雄祈願，廣邀眾人行善。 | | | | | |
| 151 | 2015年幸福在大寮紅豆節活動 | 2015幸福在大寮紅豆節除透過活動推廣大寮紅豆的整體行銷，更結合大寮在地的人文、歷史、節慶的元素規劃出許多活動項目，12/5-6活動內容非常豐富，有開幕表演活動、「大寮紅豆幸福 Beautiful」拍照打卡按讚送 LINE 貼圖活動、免費親子採紅豆體驗、紅豆產品 DIY 免費活動、紅豆舞競賽、社區專業才藝表演、紅豆小巴遊大寮、深度文化之旅、大寮館展示(歷史文物，照片，社區成果展等)，活動結合在地社區、學校、公益團體，發掘在地文化，宣傳在地產業，整合本區特色行銷，透過活動的舉辦吸引各地區民眾前來大寮觀光消費，品嚐美食，走訪大寮景點，增加商機，帶動地方產業經濟繁榮。 | 12/5-12/6 (六、日) 10:00-17:00 | 高雄捷運大寮站 1 號出口 | 大寮區公所 | 農業課唐埤婷 781-3041#233 | |
| 152 | 2015 第二屆大高雄萬人城市路跑 | 高雄市體育處與臺灣全民運動協會於 104 年 12 月 5 日合辦一場適合大小朋友都可參與的 5K「第二屆大高雄萬人城市路跑」 | 12/5 (六) 07:00 | 世運主場館(高雄市左營區世運大道 100 號) | 臺灣全民運動協會 | 體育處國際體育組 楊宗恩 5829000#3002 | |

| | | | | | |
|-----|------------------------|--|---------------------------------|-------------------------|---|
| 153 | MLB Baseball Park 棒球樂園 | <p>本活動屬美國職棒大聯盟 (Major Baseball League, MLB) 品牌活動，由大漢整合行銷股份有限公司訂於 104 年 12 月 5 日 (星期六) 於漢神巨蛋前廣場舉辦棒球嘉年華系列活動，現場將設有投、打、跑、守 4 個棒球元素體驗區，並規劃定向跑壘 (須報名收費)、棒球教室 (邀請偏技少棒隊參加)、歷史牆、精采剪辑播放等動、靜態體驗。</p> | 12/5 (六) 11:00 | 高雄巨蛋 (高雄市左營區博愛二路 757 號) | 中華民國文化休閒運動協會 體育處競技運動組 張簡家宜 7229449#659 |
| 154 | 2015 茄萣烏魚海鮮美食節 | <p>配合冬季烏魚捕撈產期舉辦烏魚海鮮美食節，活動中安排剖烏達人秀、烏魚拍賣、水產推廣特賣會、限量烏魚米粽及烏魚三寶創意料理免費品嚐並搭配周邊活動計有茄萣濕地自行車導覽、二仁溪導遊生態覽、付費水域活動體驗及茄萣繪畫比賽展示活動等；另設計精緻烏魚海鮮美食音樂饗宴供民眾訂訂海鮮，藉此推廣茄萣在地美食；活動會場中結合本地商家展售地方水產及新鮮魚獲，以同步提升地方文化、經濟、觀光產業整體發展。</p> | 104 年 12 月 12 日 (六) 上午 09:00 | 興達港情人碼頭園區 | 茄萣區公所 茄萣區公所邱冠魁 6900001 轉 185 |

| | | | | | | |
|-----|-------------|---|---|--------------------------------|---|--|
| 155 | 2015路竹番茄節 | <p>以「番喜樂園」為主題，結合本區農特產品並規劃一系列親子活動，打造一座以路竹番茄為主題的親子遊樂園。活動共有「精彩樂園」、「驚喜樂園」、「番喜樂園」、「懷舊樂園」及「美食樂園」五大主題，邀請高雄市民闖家參與路竹最好玩的精彩慶典。</p> | <p>12/12-12/13(六、日) 09:00-12:00 13:00-16:00</p> | <p>路竹體育園區 (路竹區大同路155號)</p> | <p>路竹區公所</p> | <p>農業課 謝明修 6979205</p> |
| 156 | 2015高雄大氣球遊行 | <p>一、大氣球活動今年邁入第10年，以「Sharing 4H」為主軸，Sharing Hands、Sharing Hearts、Sharing Hopes、Sharing Happiness，分別有4大音樂、4大遊行隊伍，分別由各個可愛的大氣球領軍，要讓大家都感受到前所未有的歡樂與感動。</p> <p>二、遊行隊伍將有數十顆吸睛可愛大氣球，以及來自各界之團體(騎警隊、森巴舞隊、樂儀隊、旗隊、棒球隊及街頭藝人等)輪番登場，要讓到場的民眾充分感受高雄的熱情與魅力。</p> | <p>遊行活動： 12/12(六) 14:00-17:30</p> <p>OPENI戶外電影院： 12/12 18:30-20:30</p> <p>大氣球夜間展示： 12/20(日) 20:30-24:00</p> | <p>高雄時代大道/ 統一夢時代</p> | <p>主辦單位： 統一企業集團 統一超商股份有限公司</p> <p>指導單位： 高雄市政府</p> | <p>統一超商 楊鎮豪 02-2747-8711 分機 3575</p> <p>新聞局 郭正賢 07-3315016</p> |

| | | | | | | |
|-----|--------------------------------|--|--------------------------|--|---|--|
| 157 | 2015 OPEN ! RUN 路跑 | <p>一、全台最具特色歡樂路跑，除了可以大手牽小手與 OPEN 家族開心 RUN 3K，還有 11K 路線，沿途還有 OPEN 家族玩偶及 OPEN 大氣球，與你驚喜相遇。</p> <p>二、路跑路線：</p> <p>(一) 親子組(3K)：夢時代(起點)→直行時代大道→右轉中山三路→右轉凱旋四路→右轉成功二路→右轉時代大道→夢時代(終點)。</p> <p>(二) 趴趴 GO 組(11K)：夢時代(起點)→直行時代大道→右轉中華五路→右轉凱旋四路→右轉成功二路至一路→左轉直行海邊路→直行河東路→右轉七賢二路→右轉中華三路至五路→右轉時代大道→夢時代(終點)。</p> | 12/13 (日) 06:30-12:00 | <p>集合地點&起終點： 高雄時代大道/ 統一夢時代</p> | <p>主辦單位： 統一企業集團 統一超商股份有限公司</p> <p>指導單位： 高雄市政府</p> | <p>統一超商 楊鎮豪 02-2747-8711 分機 3575</p> <p>新聞局 郭正賢 07-3315016</p> |
| 158 | 「2015 Doraemon Run 哆啦 A 夢路跑」活動 | <p>藉由 Doraemon 的高知名度，吸引民眾走出戶外，參與路跑，以提升高雄運動人口並發展運動觀光。活動規劃 5 公里組別，預計參加人</p> | 12/13 (日) 07:00 | <p>澄清湖棒球場戶外水舞廣場 (高雄市鳥松區鳥松里大埤路 113 號)</p> | <p>聯合報系、國際影視</p> | <p>體育處全民運動組 陳惠錦 7229449#711</p> |

| | | | | | | |
|-----|---------------------------|---|------------------------|-----------------------------|-------------------|--------------------------------|
| | | 數 11,000 人。 | | | | |
| 159 | 「2015 Run to Love 冬季公益路跑」 | 活動目的除藉由全民路跑運動，推廣健康慢活理念，亦將報名費捐助該基金會，以公益方式協助弱勢族群，幫助建立植物人家園。 | 12/20 (日) 05:30 | 美術東二路 | 高雄都會長跑協會 創世基金會 | 體育處全民運動組 黃香蘭 7929449#643 |
| 160 | 白老虎慶生音樂會 | 壽山動物園於 12 月 26 日上午舉辦「白老虎慶生音樂會」，當天邀請表演團體現場演奏美妙交響樂章！此外，當天也歡迎大、小朋友一起來動物園參加白老虎「歡樂」、「昭海」的慶生 party！ | 12/26(六) 9:00-12:00 | 壽山動物園 高雄市鼓山區萬壽路 350 號 | 觀光局 | 動物園管理中心 徐川雅 521-5187 |

高雄市政府 105 年 1-6 月地方特色產業、節慶、文化、觀光、體育等假日活動彙整表

(備註：假日活動指僅在六、日辦理之活動)

「本表資料彙整由各機關提供，最新或詳細內容請洽各主辦單位窗口」更新日期：105.06.03

| 項次 | 活動名稱 | 活動內容、特色 | 日期/時間 | 地點(含地址) | 主辦機關 | 連絡窗口人員 (姓名、電話) |
|----|---|--|--|----------------------|--------------|---|
| 1. | 2016 地政開發 成果暨行銷標 售地晚會—唐 美雲歌仔戲團 | 為展現本市土地開發成果暨行銷標售 地、彰顯地政業務績效及塑造人地關懷 之地政傳統，用傳統藝術來表現台灣底 層之生命活力，親身參與充滿自然、人 文的藝文饗宴。 | 1/09(六) 19:00 至 21: 00 | 旗山區公共體育場 | 高雄市政府地政 局 | 測量科廖羽淇 聯絡電話： 07-3368333 轉 2212 |
| 2. | 高雄市六龜區 觀光賞梅活動 券務委託案 | 竹林梅花觀覽(賞梅區分布竹林休閒農 業區內，活動主場為市立實來國中操 場)，有吉祥物會師、梅樹認養、年長 梅樹命名及農特產品活動等。 | 自 1/ 9 08:00 至 1/10 18:00 (六、日) 止 | 高雄州市立實來國中 竹林休閒農業區 | 高雄市六龜區公 所 | 農觀課 賴奎元 6892100#51 |

| | | | | | | |
|----|-------------------------------|--|-------------------|---------------------------|-----------------|---|
| 3. | 2016年高雄市體育季系列活動之運動健身快樂人生環山健行趣 | <p>1. 特別規劃適合全家出遊的旗山鼓山公園環山步道、途經孔廟(巡禮)、遊旗山老街等，假日輕鬆環山悠遊走。</p> <p>2. 旗山鼓山公園環山步道、孔廟巡禮、遊旗山老街旗山體育場(會場) → 中正路 → 環山路 → 孔廟 → 環山步道 → 擔橫山叉口 → 扶輪亭 → 孔廟 → 休息 20分鐘 → 體育場(會場)</p> | 1/17 (日) 08:00 | 旗山鼓山公園環山步道 | 高雄市政府教育局、高雄市體育處 | 登山健行委員會 呂俊偉主委 07-7433188 0932990288 高雄市體育處 黃香蘭 07-7229449 轉 643 |
| 4. | 扶輪破馬~終結小兒麻痺~公益大匯騎 | 藉健康愛心運動行善公益，活動部份所得將捐贈公益團體，推廣全民健康運動之風氣 | 1/23 (六) 06:00 | 世運主場館 (高雄市左營區世運大道100號) | 明安國際企業股份有限公司 | 明安國際企業股份有限公司 黃志魁 0952399949 高雄市體育處 楊宗恩 5829000 轉 3002 |

| | | | | | | |
|----|-----------------------|---|-----------------------------|---------------------------|-----------|---------------------------------------|
| 5. | 假日廣場親子活動 | 每場提供 100 組親子參與，共享溫馨假日時光，讓各階層家庭，都可以有假日休閒的管道，並可促進家庭和樂，建立祥和社會。 | 1/23 (六) 9:00-12:00 | 高雄市立社會教育館中庭(小港區學府路 115 號) | 高雄市立社會教育館 | 輔導組盧南全 8034473 轉 213 |
| 6. | 105 年度「舞力全開猴塞雷歲末聯歡」活動 | 藉由歲末活動擴展社區長輩生活圈促進健康，安排 3 大項活動： (一)【舞力全開猴塞雷】結合鄰近老人團體和社區長輩秀舞藝。 (二)【闖關趣味遊戲】安排簡單好玩趣味遊戲，促進長輩身心健康。 (三)【歡樂嘉年華】美食攤位及跳蚤市場共計 50 攤，歡喜過新年。 | 105/01/23(六) 09:00-12:00 | 五甲社區人文廣場(高雄鳳山區國富路 31 號) | 社會局 | 社會局(長青綜合服務中心-五甲老人活動中心) 康芳君 7635569 |

| | | | | | | |
|----|------------------------|---|-----------------------------------|---------------------------------------|-------|---------------------------|
| 7. | 2016 林園洋蔥促銷活動 | 近海的林園區長年海風吹拂，加上充足陽光照耀，極適合洋蔥栽植，林園產洋蔥碩大多汁，獨特的現採現收，使口感更細緻、更甘甜！趁著盛產期來參加一年一度的林園洋蔥節，讓可愛的洋蔥寶寶陪您選購在地優質洋蔥，邊欣賞精彩歌舞表演，邊品嚐免費的美味洋蔥宴，活動後還能順遊古廟和古厝、享受海景、觀察紅樹林生態，歡迎全家大小一起來參加！ | 105/01/23(六) 10:00-13:00 | 林園夜市(沿海路二段與鳳林路一段交叉路口) | 林園區公所 | 林園區公所 洪丁楨 6412511*507 |
| 8. | 2016 橙蜜香蕃茄節 | 每到橙蜜香的成熟期，香甜味美的小蕃茄，將農田點綴得五彩繽紛，結合彩繪花海活動，替旗美地區的冬天增添歡慶氣氛。許多民眾特地走訪美濃，就為一嘗最新鮮的橙蜜香蕃茄，讓美濃成為遠近馳名的「橙蜜之鄉」。 | 1月23日(六) 10:00 | 美濃文創中心 美濃區永安路212號 (永安路和中正路交叉路口) | 美濃區農會 | 農務管理科 陳耀應 7995678#6118 |
| 9. | 105 年度尋寶集奶芭大社三寶農特產觀光活動 | <ol style="list-style-type: none"> 1. 強化本區特產價值 提升大社三寶農特產知名度 2. 行銷觀光產業 行銷在地特色景點 3. 展現本區社區功能與價值 拓展在地特有活動 4. 活絡社區民眾互動 藉由競賽活動舉辦，提高民眾對社區認同之光榮感 | 1/23-1/24 (六、日) 09:00-16:30 | 大社區大覺寺廣場 高雄市大社區翠屏路110號 | 大社區公所 | 經建課 葉雨欣 3513309#137 |

| | | | | | |
|--|--|--------------------------------|--------------------------------|-----------------|-----------------------------------|
| <p>10. 105 年寒冬送暖-春節慰問金聯合發放暨金聯合發贈春聯捐發票贈春聯活動暨愛心園遊會活動</p> | <p>1. 春節慰問金聯合發放 2. 捐發票贈春聯活動 3. 免費腳底按摩 4. 免費義剪 5. 資源回收享好康兌換活動 6. 愛心園遊會</p> | <p>1/24 (日) 9:00-12:00</p> | <p>本所前廣場 (燕巢區中安路 1 號)</p> | <p>燕巢區公所</p> | <p>社會課詹淑惠 6161411-175</p> |
| <p>11. 105 年美濃彩繪大地暨森林花迎賓滿杉林</p> | <p>為推廣美濃田園風光，首次辦理路跑活動，非具競賽性質，強調悠閒與慢活；現場邀請由高雄市政府觀光局輔導之在地餐廳業者，展示名為「博士宴」之客家美食，還有旗美地區藝術家彩繪美濃特有紙傘。為了讓遊客賞花之餘更了解客家特色，在花田區設置具有客庄元素之大型裝置藝術及活潑可愛的稻草人，同時與農戶結合，讓遊客體驗農村採果樂。</p> | <p>105 年 1 月 31 日 (星期日)</p> | <p>美濃區中正湖畔-泰安路上</p> | <p>高雄市美濃區公所</p> | <p>民政課蘇小姐 07-6814311#25</p> |
| <p>12. 2016 高雄南橫馬拉松</p> | <p>每人心中都有一場馬拉松 - 為希望再生而跑 高雄南橫馬拉松 - www.kh-nhrun.tw 2016/01/31 高雄六龜寶來起跑! 高雄南橫公路第一場馬拉松賽，是你一生必跑的一場馬拉松 周邊活動：2016/1/30 晚上 7 時寶來國中-星光歡迎會(選手之夜)、2016/1/31 早上 10 時寶來國小-完跑慶祝會</p> | <p>1/31 (日) 7:00-14:00</p> | <p>寶來國小 (台 20 線寶來←→桃源)</p> | <p>觀光局</p> | <p>觀光發展科羅妙芬 799-5678#1535</p> |

| | | | | | | |
|-----|---------------------------|---|-----------------------------|--|-----------|--------------------------|
| 13. | 春聯揮毫活動 | 發揚並傳承過年傳統習俗，以建立祥和、熱誠的社會，本場將邀請書法名家現場春聯揮毫及絨紙春福藝術剪字供民眾免費索取，讓市民朋友在喜慶歡樂中過新年。 | 1/31 (日) 9:00-12:00 | 高雄市立社會教育館中庭(小港區學府路115號) | 高雄市立社會教育館 | 輔導組盧南全 80934473 轉 213 |
| 14. | 105年全國客家日：黃蝶翠谷樂健行，藍染節能好悠活 | 客家日舉辦不插电音樂會及登山健行活動，主要目的在於凝聚客家族群意識，發揮客家堅毅、不怕苦的硬頸精神，同時以「光熱客家 綠美客庄」為主軸，提倡低碳減碳綠生活活動，同時宣揚現代新客家精神，傳承及教育客家族群惜福萬物，以簡單的生活態度，珍惜資源，並對土地表達感謝，注重生活與環境的和諧，以符全國客家日之精神。 | 105年2月27日(星期六) 8時00分至17時00分 | (1)黃蝶翠谷及雙溪溪母樹林：高雄市美濃區廣林里 (2)鍾理和文學紀念館：高雄市美濃區廣林里朝元95號 | 高雄市美濃區公所 | 民政課蔡小姐 07-6814311#20 |

| | | | | | | |
|-----|---------|---|-----------------------|---------------------------|-----------------|-----------------------|
| 15. | 香遠境-慶元宵 | <p>「104年書香達人選拔(3月至9月)」活動結束後，經統計各所學校借閱冊數前3名學生，於元宵節前夕105年2月20日(農曆元月13日)當天上午，在橋頭區香火鼎盛百年歷史廟宇一帝仙宮主祀黑臉神農大帝前，進行執茭(俗稱博杯)儀式，由茭(杯)數多寡定出前三名(1狀元、2榜眼、3探花，其餘為進士)，在由廟方賜披紅彩後進行香遠境活動(校長、學校主任、學生、在地人士...等分別打扮成書中人物一同參與遠境活動)，祈求所有區內學生或考生應試能金榜有名、衣錦還鄉，各行各業，能夠行行出狀元、年年都有狀元郎，達到寓教於樂的效果，也希望透過香遠境熱鬧的氣氛，鼓勵學生利用公共圖書館的多元借閱功能，點燃橋頭閱讀的熱潮。</p> | 105/02/20(六) 09:00 | 任隆帝仙宮~橋頭分館 高雄市橋頭區隆豐路7號 | 高雄市立圖書館 橋頭分館 | 橋頭分館許碧真 07-6110154 |
|-----|---------|---|-----------------------|---------------------------|-----------------|-----------------------|

| | | | | | |
|------------|--------------------------------------|--|----------------------------------|---------------------------------|--|
| <p>16.</p> | <p>221 世界母語 日嘉年華會暨 本土教育展</p> | <p>以嘉年華會活動形式，展示本土教育推 動成果。以「咱的鄉土、咱的情」為主 題，展現各校特色、發揮創意，將各校 歷年來有特色之本土教育成果作為系 統的呈現。 嘉年華會活動中，以食、衣、住、行、 育、樂六大主題中，選一～二項主題作 成果呈現，並設計闖關學習活動，供觀 師生及民眾參與體驗。</p> | <p>2/20(星期六) 09:00-16:30</p> | <p>高雄市鳳山行政中心 1F 廣場(含草坪)</p> | <p>高雄市政府教育 局 高 中 職 教 育 科 楊 茂 青 799-5678 轉 3024</p> |
|------------|--------------------------------------|--|----------------------------------|---------------------------------|--|

| | | | | | |
|---|---|---------------------------|---|---|--|
| <p>17.</p> <p>2016 高雄馬拉松 MIZUNO 國際馬拉松</p> | <p>1. 第 7 屆「2016 高雄 MIZUNO 國際馬拉松」由高雄市政府教育局主辦，將於元宵節前一日、2 月 21 日星期日的早上 6 點 20 分於世運主場館世運大道開跑！高雄將以「全臺灣最友善的城市馬拉松」為傳統農曆年節的熱鬧氣氛，延續跑出熱情活力、跑出春意盎然。</p> <p>2. 競賽路線於 2013 年經國際田徑總會 IAAF 認證，並登錄國際馬拉松暨長跑協會 AIMS 2016 年度賽事。跑者將從全世界第一座擁有開口與太陽能發電的體育場——高雄國家體育場出發，途經高雄巨蛋，以及美麗島及中央公園等藝術造景捷運站，接著輕快奔逐於秀麗景緻的愛河畔，享受海風輕撫的高雄港灣壯麗景色，倘伴於左營古城懷舊古道，飽覽蓮池潭、援中港濕地公園及蚵子寮漁鄉風光，最後在寬闊的世運大道上進入國內第一座獲得國際田徑總會一級認證且符合一級建造等級的國際標準田徑場地，奔向馬拉松完賽的終點。</p> | <p>2/21 (日) 06:00</p> | <p>世運主場館 (高雄市左營區世運大道 100 號)</p> | <p>高雄市政府 高雄市政府教育局 高雄市教育局 高雄市教育局</p> | <p>高雄市教育局 張簡家宜 7229449 轉 659</p> |
|---|---|---------------------------|---|---|--|

| | | | | | | |
|-----|-------------------------------------|--|-------------------------|----------------------------------|--------------------|-------------------------------|
| 18. | 105 年全國客家日 | <p>1. 「永續客家」活動：客語生活學校學童表演及客語薪傳師環保材料技藝傳授。</p> <p>2. 「游藝樂活」活動： (1) 好客健行樂活遊。 (2) 「在地簡樸」活動： (1) 減碳綠色市集(微風市集)。 (2) 二手市集。 (3) 客家社團特色商品展售。 (4) 節能環保 DIY 教學活動。</p> <p>4. 補天穿客家板食 DIY。 5. 歡慶天穿日-客家演唱秀。</p> | 2/27 (六) 08:00~16:00 | 高雄市新客家文化園區 (高雄市三民區同盟二路 217 號) | 客家事務委員會 | 文教發展組 王世華 07-3165666#46 |
| 19. | 2016 路竹藝文饗宴系列活動 —「金枝走演 ※美麗台灣」 | <p>推動本區藝文風氣，注入藝文活動新元素，邀請「金枝演社劇團」至本區演出經典台味歌舞劇「可愛冤仇人」，以豐富區民精神生活，提升人文素養。</p> | 2/27 (六) 19:00 | 路竹體育園區(路竹區大同路 155 號) | 金枝演社劇團 協辦：路竹區公所 | 路竹區公所洪淑芬 6979219 |

| | | | |
|-----|-----------------------------------|---|--|
| 20. | <p>2016 年高雄市體育季系列活動之樂騎鐵瑪趣遊壽山</p> | <p>1. 本活動在哈瑪星鐵路自行車道舉行，高雄的西臨港線自行車道目前已經貫穿了哈瑪星高雄港站的鐵道，擁有自行車道與鐵路共構的特色，連結了駁二藝術特區、鐵道故事館(高雄港站)與西臨港線的鼓山段至北斗街。</p> <p>2. 希望藉由單車道遙遊，民眾運動休閒同時沿途欣賞明媚風光，體驗高雄市自行車道施政成果。</p> | <p>2/28 (日) 07:00</p> <p>哈瑪星鐵路文化園區</p> <p>高雄市政府教育局 高雄市體育處</p> <p>高雄市政府自由車協會 徐正義教練 0932793230 02-87711461-2 高雄市體育處 黃彥彰 07-7229449*671</p> |
| 21. | <p>「求職活力旺就業你最棒」中型現場徵才活動</p> | <p>現場約有 20 家事業單位，提供 300 個以上職缺供待(失)業及轉職民眾謀職。</p> | <p>3/5 (六) 09:00</p> <p>鳳山區瑞竹里社區活動中心(高雄市鳳山區光遠路 120 巷 16 號)</p> <p>勞工局訓練就業中心</p> <p>訓練就業中心 高增 月 7330823#408</p> |
| 22. | <p>2016 高雄愛河國際鐵人三項競賽</p> | <p>1. 賽程按照游泳、自行車、路跑之順序進行。 2. 推廣本市鐵人三項體育活動風氣、促進國際體育交流及提升競技水準。</p> | <p>3/6 (日) 06:30</p> <p>高雄市浪漫愛河</p> <p>高雄市體育會、 高雄市體育會鐵人三項委員會</p> <p>高雄市政府體育會 侯文俊先生 0939-152678 高雄市體育處 陳靜寧 07-7229449#671</p> |
| 23. | <p>2016 年高雄系市民體育季系列活動-原民球類暨傳統</p> | <p>藉由活動舉辦，發展原鄉暨都會區全民體育暨傳統民俗競技活動，保存與提升固有傳統競技之水準，厚植原鄉體育人才。</p> | <p>3/12 (六) 10:00</p> <p>茂林區-多功能運動場及茂林國中(高雄市茂林區茂林里 4 之 3 號)</p> <p>高雄市政府教育局、 高雄市政府體育處</p> <p>高雄市政府體育會 張崇恩 07-7266847 0933-406561</p> |

| | | | |
|--------------------------|---|--|--|
| 競技活動 | 活動組別：各項球類(籃球、排球、桌球、慢速壘球等四項)及原住民傳統競技(傳統推力、女子頂上功夫、負重接力、鋸木、傳統拔河、傳統擲角、傳統射箭等七項) | | 高雄市體育處 黃建榮 07-7229449#642 |
| 24. 六堆運動會 | 規劃辦理「農產專車遊庄繞境暨聖火傳遞」、「六堆運動會開閉幕活動」、「六堆運動會民俗競技活動」及「六堆運動會體育競賽活動」等活動，藉以提昇民眾對六堆客家文化的認知及認同，加深六堆文化之紮根深度，拓展六堆之「忠義」精神。。 | 3月12日至3月13日(六、日) 屏東縣竹田鄉公所 (屏東縣竹田鄉竹田村中正路123號) | 高雄市六龜區公所 課員吳睿璇 6892100#24 |
| 25. 2016年高雄系長民標盃市體育錦標賽 | 民俗體育蘊含先民生活智慧與身心靈活技巧之展現，本活動主要目的係以傳承傳統文化的健身技藝休閒運動為目的。本屆活動設計包含：拉鈴、跳繩、踢毬等傳統技藝項目。 | 3/13(日) 09:00 昭明國小 高雄市大寮區鳳林一路300巷80號 | 民俗體育運動委員會 陳健瑩 0918-615905 高雄市體育處 瞿光慧 07-7229449#648 |
| 26. 「求職活力旺就業你最棒」中型現場徵才活動 | 現場約有30家事業單位，提供900個以上職缺供待(失)業及轉職民眾謀職。 | 3/19(六) 09:00 高雄市立高雄高級中學體育館(高雄市三民區建國三路50號) | 勞工局訓練就業中心 訓練就業中心高增 月7330823#408 |

| | | | | |
|-----|------------------------------|---|--|--|
| 27. | <p>南社嘉-2016 高雄青年社團嘉年華</p> | <p>唯一專為青年社團打造的青年社團嘉年華活動，召集南台灣 150 多個社團，提供學生社團展現活力的舞台。提供南台灣學生一個自主操作大型活動的操作過程，展現特色與活力，提供學生在公共事務方面的參與。提供青少年多元選擇的休閒的機會與場所，及彼此經驗交流的平台，並培養青少年正當休閒娛樂之觀念，以減少青少年社會問題之發生。 詳情可上臉書粉絲頁：青瘋俠</p> | <p>3/19 (六) 11:00-17:00</p> | <p>時代大道 高雄市前鎮區時代大道 社會局 社會局(婦幼青少年活動中心) 周庭鈺 7466900 #247</p> |
| 28. | <p>2016 年高雄系市體育季-西灣浪體驗活動</p> | <p>本活動以推廣海域遊憩活動為目的，辦理市民海域運動體驗，如雷射型帆船、風浪板、獨木舟體驗，鼓勵民眾親水、愛水、護水。 組別：活動規劃以 12 歲以上民眾參與，每梯次 25 人。</p> | <p>3/19-20 3/26-27 (六、日) 09:00</p> | <p>國立中山大學、西子灣海域(高雄市鼓山區蓬海路 70 號) 高雄市政府教育局、高雄市體育處 國立中山大學 陳杏瑄 07-5252000#2710 游政諺 07-5252000#2808 0978-730201 高雄市體育處 陳惠錦 07-7229449#711</p> |
| 29. | <p>2016 鳳山跑三校越野全國馬拉松活動</p> | <p>提倡全民運動之風氣、鍛鍊強健體能、促進國人身體健康、並藉由鳳山三校軍事校區毗鄰而設全國絕無僅有的特色，吸引全國愛跑者參加，進而更深入認識</p> | <p>3/20 (日) 05:00-12:30</p> | <p>三軍校：陸軍官校訓練指揮部 中正預校 鳳山區公所 民政課張純菁 7422111-425</p> |

| | | | | | | |
|-----|--------------------------------|--|-------------------------------------|---------------------------------|----------|--|
| | | 鳳山在地之歷史文化與風貌，有助行銷鳳山提高能見度。 | | | | |
| 30. | 高雄困仔節~ “雄”愛親子野餐趣 | 邀請本市親子至科工館草地野餐，欣賞特色節目或音樂表演，享受親子共處溫馨時光，並結合科工館館設，參加報名野餐親子家庭可享入館門票優惠，讓本案活動成為具知性、感性、親子一日遊的好選擇。 | 3/26 (六) 9:00 | 國立科學工藝博物館 (高雄市三民區九如一路 720 號) | 高雄市政府教育局 | 教育局幼教科 郭香玲 07-7995678#3066 |
| 31. | 105 年兒童節慶祝活動「高雄困仔節」 (暫定) | 1. 草地野餐 2. 音樂會及節目表演。 3. 高雄吉祥物集合—高雄熊、青瘋俠、草莓妹等陪兒童一起歡樂。 4. 居家安全實踐主題館展覽—居家防護用品 DIY、安全相關活動等 | 3/26 (六) 09:30-12:00 | 科工館 高雄市三民區九如一路 720 號 | 社會局、教育局 | 社會局(兒童福利服務中心) 郭庭秀 07-3850535#264 |
| 32. | 高雄市仁武區公所【社區105 年特色才藝展示暨環保宣導】活動 | 為凝聚社區意識，建立社區特色及認同感，提供一個可以展現才藝及在地特色成果的舞臺；配合環保節能減碳宣導共創樂活家園及連結農村特產推廣農業特色，亦以區域聯盟精進才藝表演能量，希望藉此推動，除發揮社區社團的再創新並提升才藝水準、展現社區社團活力外，更可增進民眾情誼以及推廣社區社團文化創造地方福祉。 | 105 年 3 月 26 日 (星期六)，至 15:00 21:00。 | 仁武區仁武里里民活動中心前廣場(仁武里仁祥街 199 號) | 高雄市仁武區公所 | 高雄市仁武區公所 社會課-黃錦榮 07-3727900#185 |

| | | | | | | |
|-----|---------------------|---|---|---|--------------------------|--|
| 33. | 2016 進擊的校園——全國漆彈大作戰 | 打造樂活島運動城市，鼓勵學生多元適性發展，推廣校園健康體育運動，同時宣導反飆車、反毒品，提倡正當休閒體育觀念。本活動是全國最大型的漆彈比賽，選手來自全國各縣市，計 270 隊、1700 選手參賽。開幕現場安排貴賓娛樂賽，吸引媒體報導。比賽分為大專、高中、國中 3 組。競賽方式採 5 人制團體奪旗計分戰，各組取前 8 名。 | 大專組、高中組 3/26—3/27 (六、日) 08:00-17:00 國中組 4/2 (六) 08:00-16:00 | 社教館多用途活動草坪 (高雄市小港區學府路 115 號) | 高雄市政府教育局、高雄市教育局、高雄市政府教育會 | 社教館蔡福榮 07-8034473#206 |
| 34. | 105 年高雄市主委盃橄欖球聯賽 | 為推廣國民體育，促進身心健康、提升橄欖球運動技術，促進橄欖球運動交流，推展高雄運動、觀光產業 | 3/26、4/2、4/9 (六) | 高雄市立茄萣國中 (高雄白雲里濱海路四段 29 號) 陸軍軍官學校 (高雄鳳山區維武路 1 號) 高雄醫學大學 (高雄三民區十全一路 100 號) | 高雄市體育會 | 高雄市體育會橄欖球委員會 0938-825738 高雄市體育處 戴黎玲 07-7229449#676 |
| 35. | 2016 大港開唱 | 自 2006 年起，高雄終於擁有一個獨一無二的音樂季。大港開唱，每年聚集百組國內外樂團，成千上萬樂迷湧入春天的高雄港，享受音樂與熱汗淋漓。十年前，猶原可說是青春的閃靈 Freddy 跟台客之神濁水溪小柯，在大港碼頭帶起網 | 3/26-3/27 (六、日) | 高雄駁二藝術特區 | 文化局 | 07-5218114 |

| | | | | | |
|------------------------------------|--|---|--|------------------------|--|
| | <p>拍風潮，還不叫姊姊的謝金燕震撼著搖滾男女的初春心情。我們一起在台上發現了安心亞，在路上遇見 Janet，在主唱 K 過世前，我們看到了 Pay Money to My Pain 的最經典時刻。牆壁上印著人權密碼 Fun Sweat Bang，路邊有朋友被這剪著的大港頭的初戀，這年的搖滾嬌娃在「南霸天」，他撞見了她的前男友。雖然有點不知所措，但她還是說了嗨。</p> | | | | <p>路竹區公所洪淑芬 6979219</p> |
| <p>36. 2016 藝文饗宴系列活動—「糖果森林歷險記」</p> | <p>推動路竹區藝文活動，培養區民及學童藝文美學素養及欣賞能力，透過藝文說演方式慶祝兒童節，邀請「蘋果劇團」表演至本區演出兒童劇「糖果森林歷險記」</p> | <p>4/2 (六) 9:30</p> | <p>路竹高中 學生活動中心</p> | <p>路竹區公所</p> | <p>農觀課遊芳怡 07-6701001#133</p> |
| <p>37. 2016 螢河星語那瑪夏賞螢活動</p> | <p>以賞螢活動為訴求，結合揪團一日遊與二日遊、原民市集、晚會表演等各系列活動展演，吸引遊客來訪，以增加地方觀光產業收益。</p> | <p>4/9-4/10 4/16-4/17 4/23-4/24 (六、日)</p> | <p>本區各里賞螢步道(高雄 市那瑪夏區達卡努瓦里 大光巷 230 號)</p> | <p>那瑪夏區公所</p> | <p>農觀課遊芳怡 07-6701001#133</p> |
| <p>38. 「求職活力旺就業你最棒」大型現場徵才活動</p> | <p>現場約有 50 家事業單位，提供 1700 個以上職缺供待(失)業及轉職民眾謀職。</p> | <p>4/16 (六) 09:00</p> | <p>高雄成功物流中心一樓 展覽場(高雄市前鎮區成 功二路 4 號)</p> | <p>勞工局訓練就業 中心</p> | <p>訓練就業中心高增 月 7330823#408</p> |
| <p>39. 2016PUMA 螢光夜跑</p> | <p>為響應政府「節能減碳、愛護地球」政策，藉由活動的規劃，引領市民參與運動，整合在地資源、營造運動人口，號召市民參與健康環保休閒運動。</p> | <p>4/16 (六) 17:00</p> | <p>高雄夢時代(高雄市前 鎮區中華五路 789 號)</p> | <p>台灣彪馬股份有 限公司</p> | <p>第文公司 李思予 0980-396447 高雄市體育處</p> |

| | | | | | | | |
|-----|---------------------------|---|---------------------------|--|-------------|---|-----------------------|
| | | | | | | | 黃香蘭 07-7229449#643 |
| 40. | 2016 全國城市春季足球聯賽 | 中華民國足球協會為結合縣市政府及企業支持，培訓地區代表隊成員，提升足球技術水準，強化足球運動團隊實力，選拔優秀隊伍及球員參加國際比賽。 | 4/16、4/23 (六) 13:00 | 世運主場館(高雄市左營區世運大道 100 號) | 中華民國足球協會 | 陳建志 0925-699716 高雄市體育處 鄭峰茂 07-5829000#3012 | |
| 41. | 「求職活力旺 就業你最棒」 中型現場徵才活動 | 現場約有 20 家事業單位，提供 300 個以上職缺供待(失)業及轉職民眾謀職。 | 4/23 (六) 09:00 | 橋頭區仕隆社區活動中心(高雄市橋頭區仕隆路 62 之 1 號) | 勞工局訓練就業中心 | 訓練就業中心高增 月 7330823#408 | |
| 42. | 內門總舖師 馬拉松 相揪 作夥呷辦桌 | 內門辦桌為「臺灣地區十二項大型地方節慶活動」之一，是內門的重要文化。本活動結合傳統文化、藝陣展演和運動賽事，熱鬧非凡。 組別有三 21K、10K、4K，將有來自各地 5000 人齊聚。 | 4/24 (日) 06:00 | 內門「紫竹寺」 (高雄市內門區觀亭里 中正路 115 巷 18 號) | 臺灣全民運動協會 | 臺灣全民運動協會 陳鈺昕 0987-243558 高雄市體育處 陳惠綿 07-7229449#711 | |
| 43 | 2016 香港航空 扭蛋路跑 | 全台首創親子運動賽事"扭蛋路跑"是第一個沒有計時壓力，不以成績比較誰是第一名的趣味路跑，用孩子最愛的卡通扭蛋，鼓勵他們跑向終點，完成挑戰！ | 5/1 07:30 | 世運主場館 (高雄市左營區世運大道 100 號) | 高雄市多元運動推廣協會 | 高雄市多元運動推廣協會 莊文娟 | |

| | | | | | | | |
|----|------------------------|--|-----------------------|---------------------------------|--------------|------------------------------------|---|
| | | | | | | | 0919780972 高雄市體育處楊宗恩 5829000 轉 3002 |
| 44 | 2016 年高雄市七人制橄欖球錦標賽 | 為推廣橄欖球運動之風氣，提昇本市各層級橄欖球選手之水準及交流。 | 5/1 08:00 | 世運主場館 (高雄市左營區世運大道 100 號) | 高雄市體育會橄欖球委員會 | 丁志堅 0938825738 高雄市體育處鄭峰 茂 | 5829000 轉 3012 |
| 45 | 105 年高雄市美濃區水資源模範母親表揚活動 | 浴佛、慈母點燈；為媽媽奉茶及浴足；氣球達人表演、藍染 DIY、及各項表演節目；模範母親表揚；水資源教育宣導等，呈現美濃特有客家內涵。 | 5/1 08:30 11:40 | 高雄市美濃區東門國小禮堂 | 高雄市政府美濃區公所 | 07-6814311-18 | |
| 46 | 防蚊雙寶 DIY | 因應最近登革熱於南部縣市流行預防，並顧及環境保護，本活動採用天然香草植物，教導親子防蚊知識及手作蚊蟲膏。 | 5/1 09:00-12:00 | 鼓山區內惟國小川堂(高雄 市鼓山區內惟路 73 號) | 高雄市立社會教育館 | 高雄市立社會教育館社金碧 8034473 轉 213 | |
| 47 | 51 勞動節系列活動 - 逛影博，看電影 | 為慶祝 51 勞動節，勞工局策劃「逛影博，看電影」活動，凡是勞工朋友參觀勞工博物館，完成集章活動，便可領取電影票，歡度五一勞動節。 | 5/1、5/7 9:00 | 高雄市勞工博物館(前金 區中正四路 261 號 3 樓) | 勞工局勞工教育生活中心 | 勞工局勞工教育生活中心王瓊慧 07-2160509 | |

| | | | | | | |
|----|--|---|--|---------------|--|--|
| 48 | <p>2016 真愛台灣 即刻行動-全 國高環台任 務接力路跑</p> | <p>1. 為鼓勵全國高職學生培養運動習慣，將廣邀全國高職學生共襄盛舉，發揮團隊精神完成環台接力壯舉，為青春而跑，另為讓更多民眾響應路跑運動，除學生組（高環台組）外亦舉辦社會組賽事號召市民參與健康環保休閒運動。 2. 路線：5 公里，參加人數 3,500 人</p> | 5/7 06:30 | 高雄夢時代(時代大道廣場) | 中國時報文化事業股份有限公司 王盈之 02-23087111 轉 1432 義傑集團 吳彥捷 02-87871669 轉 21 | 中國時報文化事業股份有限公司 王盈之 02-23087111 轉 1432 義傑集團 吳彥捷 02-87871669 轉 21 |
| 49 | <p>寶貝媽咪寶 貝水」 高雄市旗山區 105 年度水資 源教育宣導暨 母親節系列活 動</p> | <p>感恩的五月天，配合母親節，透過旗山上水道巡禮、故事繪本導讀、社區劇場、互動問卷抽獎活動等，以寓教於樂方式灌輸給民眾以河川污染防治教育宣導、生活污水減量、節約用水愛地球及水污染防治的知識。 並以「感恩、和諧、讚頌」為主題表揚本區 105 年度 21 里推薦之模範母親，以隆重的頒獎儀式及感懷母恩系列活動，向 21 里模範母親及家庭表達祝福及敬意，並提昇家庭倫理孝道建立祥和社會。</p> | <p>活動時間：5 月 7 日〈六〉 上午 8 時至 下午 20 時</p> | 旗山國小禮堂、旗山武德殿 | 高雄市旗山區公所 | 社會課 林靜芳 6616100-122 |

| | | | | | | |
|----|---|--|----------------------|------------------------------------|---------------|---------------------------------|
| 50 | 高雄市阿蓮區公所「愛山、愛媽咪大崗山親子淨山暨健走活動」 | 藉由邀請民眾一同親山、淨山，走出戶外共同維護環境，來喚起民眾愛山、愛水的環保意識，透過親近山岳自然壓力的環境，享受大自然的洗滌來紓解身心壓力，並提供親子偕同參與活動的機會，讓家庭更安樂和諧。 | 105年5月7日 上午8時至12時 | 大崗山生態園區 | 高雄市阿蓮區公所 | 民政課吳靜琪 6311177*38 |
| 51 | 「求職活力旺 就業你最棒」大型現場徵才活動 | 現場約有50家事業單位，提供1,200個以上職缺供待(失)業及轉職民眾謀職。 | 5/7 09:00 | 高雄市立中正技擊館(高雄市苓雅區中正一路96號) | 勞工局 訓練就業中心 | 訓練就業中心 高增月 7330823#408 |
| 52 | 高雄市105年各級學校孝揚家庭楷模表揚活動 | 為推廣倫理教育，弘揚孝道，經由各校初審後決審出三級學校50個慈孝家庭楷模進行表揚典禮，預計500人出席 | 5/7 9:00 | 鳳山行政中心大禮堂(高雄市鳳山區光復路二段132號) | 教育局家庭教育中心 | 教育局家庭教育中心徐淑芬2153918轉13 |
| 53 | 2016路竹藝文饗宴系列活動 —— 「慈母心·台灣情」 母親節音樂會 | 1. 為提供路竹區民優質的休閒娛樂活動及歡祝母親節，規畫此次活動。 2. 邀請台灣本土音樂文化工作者「簡上仁」先生及「田園樂府」樂團至本區表演，推廣台灣本土音樂文化之美，並透過音樂傳達對母親的感恩情懷。 | 5/7 19:00-21:00 | 高雄市一甲國中 學生活動中心 | 路竹區公所 | 民政課洪淑芬 6979219、6979220 |
| 54 | 鳳山單車快樂遊 | 1. 由高雄市自由車協會統籌設計的騎乘路線和合格自由車教練及志工精心安排之活動，讓運動社團成員聯誼交流，適性發展體育才能，並藉由趣味競賽帶動大家運動精神、團隊相互合作之 | 5/8 07:00-12:00 | 衛武營藝術文化中心(高雄市鳳山區新強里15鄰 輔汽路281號) | 高雄市自由車協會 | 高雄市自由車協會 徐正義教練 0932793230 |

| | | | | | | | |
|----|---------------------------|--|---------------------|-----------------------------|-----------------|------------------------------|-----------------|
| | | 雙層保溫便當盒等眾多好禮。 | | | | | |
| 58 | 105年度活力高雄高智爾球錦標賽 | 提升高智爾球運動水準，促進校園高智爾球發展，約200人參賽。 | 5/15 09:00-17:00 | 中正體育場（高雄市苓雅區中正一路99號） | 高雄市體育會高智爾球運動委員會 | 廖千慧 0956555767 | 高雄市體育會高智爾球運動委員會 |
| 59 | 2016KSSAF-「笑傲江湖」高雄市國樂團音樂會 | 本場將與兩岸知名的二胡演奏名家朱霖、曾今活躍於台灣樂壇的二胡名家陳家昆及蔡鎮宇等聯合演出。本場音樂會由高雄市愛樂文化藝術基金會副執行長兼指揮的郭哲誠率領樂團同台演出，藉由音樂，感受豪氣萬千、教人肝腸寸斷的浪漫依情，暫拋紅塵俗世，共賞「笑傲江湖。琴動雲天」。 | 5/15 19:30 | 高雄市文化中心 至德堂 | 文化局 | 07-2225136#633 | |
| 60 | 「求職活力旺就業你最棒」中型現場徵才活動 | 現場約有15家事業單位，提供200個以上職缺供待(失)業及轉職民眾謀職。 | 5/21 09:00 | 仁武里活動中心管理委員會(高雄市仁武區仁祥街199號) | 勞工局 訓練就業中心 | 訓練就業中心 高增月 7330823#408 | |

| | | | | | | |
|----|---------------------|---|------------------------------------|-----------------------------|---|---|
| 61 | 歡樂端午節~ 猴子愛吃粽 | 傳統三大節『端午節』要做甚麼呢？是不是要吃粽子呢？經由吸管、瓦楞紙、棉繩的組合，加上讓小朋友剪色紙拼貼，親身體驗製作過程，也讓小朋友了解平日丟棄不要的吸管，也能轉換成不同的成品。 | 5/21 09:00-12:00 | 社教館中庭(小港區學府路 115 號) | 高雄市立社會教育館 | 高雄市立社會教育館 社教館 8034473 轉 213 |
| 62 | 『趨勢經典文學劇場 - 屈原，遠遊中』 | 眾多專業演員合演之大型舞台劇。 | 5/21 14:00-16:00 19:00-21:00 | 社教館演藝廳(小港區學府路 115 號) | 高雄市立社會教育館 | 高雄市立社會教育館 周明威 8034473 轉 212 |
| 63 | 紙風車劇團 - 魔法森林奇遇記 | 為帶給孩子們藝術創意的啟發，縮短表演藝術的城鄉差距，「台塑集團暨王蔭樑公益信託」捐款邀請紙風車劇團至鄉鎮演出，期望透過戲劇表演，開啟孩子對藝術的興趣，開啟生命中不同的視野。 | 105.05.21 PM19:00 | 林園國小 (林園區忠孝西路 20 號) | 主辦：台塑公司 協辦：林園區公所 林園國小 林園分局 林園區清潔隊 | 民政課黃雅娟 6412511 轉 206 |
| 64 | 2016(第一屆)大高雄傳愛公益路跑 | 希望能向全民推廣健康休閒的路跑運動，並透過路跑活動，讓社會大眾能對弱勢族群有更多關注。 | 5/22 05:30 | 世運主場館 (高雄市左營區世運大道 100 號) | 高雄市多元運動推廣協會 | 高雄市多元運動推廣協會 莊文娟 0919780972 高雄市體育處楊宗恩 5829000 轉 3002 |

| | | | | | | |
|----|--------------------------------------|---|-------------------------|-------------------------------------|-----------------|----------------------------|
| 65 | <p>生物多样性日 壽山動物園保育 嘉年華活動</p> | <p>科學家每年都會發現上千種的新物種，代表著地球仍有許多我們未知的生物，不過同時卻有些物種正面臨絕種的危機。然而，當一個物種消失了，影響到的絕不僅是單一物種，而是整個生態系的平衡，這就是生物多樣性的重要之處；為此壽山動物園將於 5 月 22 日上午邀請相關保育團體現場設攤一起參與活動，並設計趣味闖關遊戲，提供親子認識生物多樣性與學習相關科普知識。</p> | 5/22(日) 上午 9 點至 12 點 | <p>高雄市壽山動物園 高雄市鼓山區萬壽路 350 號</p> | <p>高雄市政府觀光局</p> | <p>徐川雅 5215187*515</p> |
| 66 | <p>2016KSSAF「天聲王者」-列賓與高雄市交響樂團音樂會</p> | <p>史上最年輕的伊莉莎白女王大賽小提琴首獎得主列賓(Vadim Repin)，首度來高雄演出，將於高雄至德堂帶來蕭士塔高維奇第 1 號小提琴協奏曲，與熱愛古典樂曲及小提琴演奏的觀眾分享，一起浪漫樂遊。</p> <p>指揮:楊智欽 獨奏家:列賓(Vadim Repin) 高雄市交響樂團演出曲目: 蕭士塔高維奇: A 小調第 1 號小提琴協奏曲，作品 77 馬勒: D 大調第 1 號交響曲</p> | 5/22 19:30 | <p>高雄市文化中心 至德堂</p> | <p>文化局</p> | <p>07-2225136#633</p> |

| | | | | | |
|----|---------------------------------|---|---------------------|---------------------------|---|
| 67 | 2016 大專路跑賽 | 為提升各校校園之運動風氣，強化健康體魄，舉辦跨校路跑活動，推廣大專學生健康運動概念，且增進各校學生之間交流，強化未來社會新鮮人參與路跑活動的動力，落實全民運動扎根效益。 | 5/28 07:00 | 世運主場館 (高雄市左營區世運大道100號) | 中華職業足球聯盟協會 高雄市體育處楊宗恩 5829000 轉 3002 |
| 68 | 2016 年 KENGURU PRO 街頭健身世界盃台灣高雄站 | 近年來風行的國際新興運動，為一種利用各式戶外設施，結合自身重量而進行的活動。本次配合政府推廣體育政策，鼓勵各式活動辦理，邀請國內外約 100 人參賽。 | 5/28 08:00-17:00 | 中正技擊館(高雄市苓雅區中正一路 96 號) | 台灣極限街頭健身協會 吳子軒 0988222713 高雄市體育處 全民運動組 黃建榮 07-7229446#642 |
| 69 | 滿溢飄香慶端午 | 農曆 5 月 5 日是端午節，為三大節慶之一。故事由來甚多，以屈原的故事流傳比較廣，端午節正值夏季疾病流行季節，又可追溯為驅邪避惡，以求心安。藉由活動介紹端午節民俗風情，各地方粽子的食材、烹煮方式與粽子的差異，也聘請包粽子高手，利用食材教授親子學習包粽子的方法。 | 5/28 09:00-12:00 | 社教館中庭(小港區學府路 115 號) | 高雄市立社會教育館 社教館 8034473 轉 213 |

| | | | | |
|----|--|--|--|--|
| 70 | <p>「2016校園青春祭~社團匯演“藝”起來」溫馨輔英季~青春、活力“藝”起來」</p> <p>青春活力的競技啦啦隊演出，柔魅無限的中東肚皮舞孃，悠揚古箏樂音較勁磅礴管樂聲，HIP HOP與熱舞展現另類舞力美學，吉他的弦弦之音及清新的烏克麗麗風，將青春學子的藝術能量，散播到每位市民心中。</p> <p>觀賞活動還能參加抽獎，獎品有微電腦冰冷扇、電風扇、悶燒罐、精美碗組及雙層保溫便當盒等眾多好禮。</p> | <p>「2016校園青春祭~社團匯演“藝”起來」，邀請輔英科技大學8大社團帶來青春活力的競技啦啦隊演出，柔魅無限的中東肚皮舞孃，悠揚古箏樂音較勁磅礴管樂聲，HIP HOP與熱舞展現另類舞力美學，吉他的弦弦之音及清新的烏克麗麗風，將青春學子的藝術能量，散播到每位市民心中。</p> <p>觀賞活動還能參加抽獎，獎品有微電腦冰冷扇、電風扇、悶燒罐、精美碗組及雙層保溫便當盒等眾多好禮。</p> | 5/28 14:30-16:30 | <p>社教館演藝廳(小港區學府路115號)</p> <p>高雄市立社會教育館</p> <p>高雄市立社會教育館鄭玉屏 8034473 轉 209</p> |
| 71 | <p>2016KSAF-臺北海鷗劇場：《暗戀養老院之沒事找麻煩》</p> <p>他喜歡她，她卻思念著他，她老愛跟他吵架，他們卻覺得他與她超適合的，雖然大家都已經八十歲了。在人生的最後一哩路上的戀愛，超熱齡也會變幼稚！莎士比亞經典喜劇改編，一場場錯縱複雜的戀愛奇想，場景，卻是在老人院裡？</p> | <p>他喜歡她，她卻思念著他，她老愛跟他吵架，他們卻覺得他與她超適合的，雖然大家都已經八十歲了。在人生的最後一哩路上的戀愛，超熱齡也會變幼稚！莎士比亞經典喜劇改編，一場場錯縱複雜的戀愛奇想，場景，卻是在老人院裡？</p> | 5/28 14:30 5/28 19:30 5/29 14:30 | <p>高雄市立圖書館總館小劇場</p> <p>文化局</p> <p>07-2225136#633</p> |
| 72 | <p>「2016高雄風荔觀光季~美荔旺來在大樹」</p> <p>將大樹三寶「玉荷包荔枝」、「金鑽鳳梨」及「好山好水」推廣於海內外，擴展國際市場，讓大樹區成為市民及外地民眾品嚐嚐鮮及觀光休閒遊憩的好去處，成為名符其實的國際宜居城市。規劃大型創意活動，以國際化呈現結合地方學校社團、社區表演，製造新</p> | <p>將大樹三寶「玉荷包荔枝」、「金鑽鳳梨」及「好山好水」推廣於海內外，擴展國際市場，讓大樹區成為市民及外地民眾品嚐嚐鮮及觀光休閒遊憩的好去處，成為名符其實的國際宜居城市。規劃大型創意活動，以國際化呈現結合地方學校社團、社區表演，製造新</p> | 105年6月9日 ~6日10日(共三天)。 | <p>大樹區姑山倉庫(高雄市大樹區大坑路108之18號)、舊鐵橋假日市集(高雄市大樹區竹寮路109號)</p> <p>高雄市大樹區公所</p> <p>倪慧婷 6512003*148</p> |

| | | | | | | | |
|----|--------------------------------|---|------------------------|-------------------------------|-----------|-----------------------------------|---------------------------------|
| | | 聞媒體露出議題，另安排免費 DIY 互動體驗，農特產展售區，設計具有紀念價值文創商品，行銷 2016 鳳荔觀光季，吸引各地遊客到訪。 | | | | | 臺灣全民運動協會 陳鈺昕 0970-697-158 |
| 73 | 「第一屆高雄城市迷你馬拉松」 | 1. 為打破都市叢林繁忙，在塵囂紛擾中取得平衡，爰齊聚高雄夢時代，擺脫累積之壓力，跑出屬於自己的道路，辦理本活動。 2. 路線：半馬組 15K、挑戰組 8K、休閒組 4.5K；參加人數約 4,000 人。 | 6/5 05:30 | 高雄夢時代(時代大道廣場) | 臺灣全民運動協會 | 高雄市教育局 陳惠錦 07-7229449 轉 711 | |
| 74 | 漂流木水手鴨盆栽收納盒 | 運用粘土、漂流木等素材，可讓參與的小朋友活用肌肉，揉塑可愛的水手鴨加上小陶盆，就可以完成一個收納文具小物的桌上擺飾。 | 6/5 09:00-12:00 | 左營區福山里里民活動中心(高雄市左營區榮總路 201 號) | 高雄市立社會教育館 | 高雄市立社會教育館社金碧 8034473 轉 213 | |
| 75 | 「105 年運動臺灣-水域活動-自力環保造筏賽端午」水上活動 | 為推廣健康親水運動環境，響應環保並鼓勵參賽者自發性創作，以樂活競賽活動方式，結合地方生活及文化，並激發民眾對海洋城市之熱愛，打造愛運動海洋之都 | 6/5 10:00-11:30 | 高雄市愛河(高雄市音樂館前碼頭，鹽埕區河西路 99 號) | 教育局 | 教育局胡中 07-7995678 轉 3125 | |
| 76 | 「龍孩兒划龍舟」壽山動物園端午節活動 | 壽山動物園於端午節當日將舉辦第四屆「創意陸上龍舟大賽」；分為個人組及團體組，歡迎親子發揮創意設計製作可在陸上移動的動物造型龍舟，參賽者需共同裝扮並於舞台上走 | 6/9(四) 上午 9 點至 12 點 | 高雄市壽山動物園 高雄市鼓山區萬壽路 350 號 | 高雄市政府觀光局 | 徐川雅 5215187*515 | |

| | | | | | | |
|----|--------------------------------|---|--|----------|-------|-------------------------|
| | | 秀，將各取最佳設計、創意、人氣獎...等獎項進行頒獎。 | | | | |
| 77 | 2016 高雄端午 中芸漁港傳統 龍舟錦標賽 | 依傳統民俗龍舟點睛下水法事，灑淨河港，祈求漁船滿載，漁民出入港平安。6月9日至6月11日龍舟競賽，共分為公教組、公開社會男子組、公開社會女子組、國中學生組、長青組，最高獎金10萬元。 6月5日、6月9日、6月10日、6月11日下午4:00，於鳳芸宮前沙灘舉辦「牽罟」體驗活動。 6月9日下午3:00-20:00活動現場另有包粽比賽、政令宣導攤位及海洋濕地公園生態解說，晚上7:00舉行開幕典禮，為105年中芸漁港傳統龍舟錦標賽熱鬧揭開幕。 | 1 AM09:00-PM10:00 (依實際賽程調整) | 林園區中芸漁港 | 林園區公所 | 民政課黃雅娟 6412511 轉 206 |
| 78 | 2016KSAF-春 美歌劇團《彼 時我在等你》 | 平和的午後，是暴風雨前的寧靜，蒙古兵來襲的謠言傳開了，爆發混亂，大家驚慌奔逃，面對北方元朝蒙古人兵強馬壯，不時南侵的戰亂動盪，盡可能在亡國被統治的憂患意識中。 男女主角分屬不同族群文化，卻因戰亂而結合，又因親情而離散，呈現了大時代的縮影。 | 6/10 19:30 6/11 19:30 6/12 14:30 | 大東文化藝術中心 | 文化局 | 07-2225136#633 |

| | | | | | | | |
|----|---|--|--|---------------------------------|---------------|----------------------------------|--|
| | | 主 演：郭春美、簡嘉誼、古瑛汎、孫凱琳、林芸丞 | | | | | |
| 79 | 2016KSAF-FO CA 福爾摩沙 馬戲團《奧列 的奇幻旅程》 | 改編自丹麥劇作家,安徒生筆下的“夢神”的作品,劇中的奧列是一位能夠回朔時光的神奇老人。 劇中沒有台詞,演員藉由肢體以及馬戲的相關元素,來嘗試呈現劇情內容,希望帶給觀眾更大的想像空間! | 6/10 19:30 6/11 14:30 6/11 19:30 6/12 14:30 | 高雄正港小劇場 駁二正港小劇場 | 文化局 | 07-2225136#633 | |
| 80 | 「求職活力旺 就業你最棒」 大型現場徵才 活動 | 現場約有 50 家事業單位,提供 1,200 個以上職缺供待(失)業及轉職民眾謀職。 | 6/18 09:00 | 國立鳳山高級商工職業學校體育館(高雄市鳳山區文橫路 51 號) | 勞工局 訓練就業中心 | 訓練就業中心 高增月 7330823#408 | |
| 81 | 體適能趣味遊 戲樂 | 透過遊戲化和樂趣化的方式來提升學生的體適能,除了可以增加抵抗力 and 生活適應能力,也能擁有較佳的精神體力來參與學習。 | 6/18 09:00-12:00 | 社教館中庭(小港區學府路 115 號) | 高雄市立社會教育館 | 高雄市立社會教育館社金碧 8034473 轉 213 | |
| 82 | 「從心出發· 讓愛轉動」105 年度身心障礙 暨發展遲緩兒 童托育照顧服 務聯合畢業典 禮 | 本次為第 14 屆聯合畢業典禮,由 10 所早療單位共同策劃並結合高雄市信義獅子會共同參與與舉辦,本屆畢業發展遲緩兒童共有 107 位。活動內容包括播放畢業生成長記錄影片;畢業生上台接受畢業證書與畢業禮物;各參與團體串場表演等,展現小朋友活 | 6/18 (六) 08:30-11:30 | 社會局長青綜合服務中心(苓雅區四維二路 51 號) | 社會局 | 社會局(無障礙之家) 陳連嬌 8151500-222 | |

| | | | | | |
|--|--|---------------------|--------------------------|-----------|-------------------------------|
| | 力及早療服務成果。 | | | | |
| 83 手創幸福祈願娃娃 | 以祈願娃娃為主題，讓親子間得以保麗龍球及各式織布等素材集思廣益隨心所欲，從中尋求設計創作的靈感，融合各式素材創作，親清間體驗將創意巧思創作出另類的吊飾，無論懸掛在室內外，無時無刻隨風起舞彷彿舞者不停跳躍著。 | 6/19 09:00-12:00 | 信義國小二樓圖書館(高雄市新興區中正三路32號) | 高雄市立社會教育館 | 高雄市立社會教育館社金碧 8034473 轉 213 |
| 84 2016KSAF-「不彈古調」 高雄市國樂團 音樂會 | 『彈撥樂器』是西洋管絃樂團中所沒有的，歷史悠久，種類繁多居世界之冠，無論是民間或現代樂團，都被大量採用，是極富特色的一種絃樂器，其音色具有墨花一現的特性，卻又以清脆、明亮的穿透力，襯托著其他聲部。2016高雄春天藝術節，高雄市國樂團將要以最具代表性的琵琶、柳琴、揚琴等樂器，麗全新創作，展現彈撥獨有音色，以華特新風貌橫掃於傳統絲竹樂器中。本場特邀請經驗豐富、勇於創新的中央民族樂團常任指揮劉沙，自留俄期間即不斷地嘗試將西方音樂語法融入傳統絲竹樂器音色中，透過與新生代作曲家頻繁的研究、討論，激發出多元的音樂風格創 | 6/19 19:30 | 高雄市文化中心 至德堂 | 文化局 | 07-2225136#633 |

| | | | | | |
|-----------|--|---|-----------------------|--|---|
| | <p>作，二度攜手，這次~只奏新曲、不彈古調。</p> | | | | |
| <p>85</p> | <p>「求職活力旺 就業你最棒」 中型現場徵才 活動</p> | <p>現場約有 20 家事業單位，提供 300 個以上職缺供待(失)業及轉職民眾謀職。</p> | <p>6/25 09:00</p> | <p>岡山區協和里活動中心 (高雄市岡山區協和街 64 號)</p> | <p>勞工局 就業訓練中心 高增月 7330823#408</p> |

特 載

高雄市議會舉辦「翻轉教育之 107 年課綱」公聽會會議紀錄

日 期：105 年 7 月 26 日（星期二）下午 2 時

地 點：本會 1 樓第一會議室

主持人：李議員雅靜

記 錄：姜愛珠

- 一、主持人宣布公聽會開始並說明要旨及介紹與會來賓
- 二、政府機關、學者專家、民意代表、來賓討論並交換意見

李議員雅靜

陳議員信瑜（助理李銘倫代理）

陳議員玫娟（助理蘇惠珠代理）

許議員慧玉（助理于親仁代理）

高雄市政府教育局高中職教育科科长陳佩汝、國小教育科科长劉靜文、國教輔導團課程督學朱元隆、國中教育科科长葉建良、資訊及國際教育科科长楊智雄、國教輔導團課程督學廖俞雲

高雄市政府法制局編審黃彥誠

高雄市政府研究發展考核委員會助理研究員黃馨慧、楊博良

高雄市政府人事處科長陳惠蓉

高雄市教師職業工會政策中心主任任懷鳴

高雄市教育產業工會高中職主委陳政琳

高雄市各級學校家長協會理事長黃國盛

國立高雄師範大學教授方德隆

高雄市立空中大學副教授高義展

國立高雄師範大學副教授張炳煌

樹德科技大學教授黃文樹

高雄市各級學校家長協會諮議委員謝坤庭

港都快樂電臺、鳳信電信

- 三、主持人李議員雅靜結語

- 四、散會：下午 4 時 19 分

「翻轉教育之 107 年課綱」公聽會錄音紀錄整理

主持人（李議員雅靜）：

所有的老師還有高雄市政府所有的代表大家平安，大家午安，先進入翻轉教育之 107 課綱的公聽會，首先由雅靜來介紹今天所有與會的出席人員，首先是教育局高中職教育科科長陳佩汝、國小教育科科長劉靜文、國教輔導團課程督學朱元隆、國中教育科科長葉建民、資訊及國際教育科科長楊智雄、國教輔導團課程督學廖俞雲、法制局編審黃彥誠、研考會助理研究員黃馨慧、楊博良、人事處科長陳惠蓉、高雄市教師職業工會政策中心主任任懷鳴、高雄市教育產業工會高中職主委陳政琳、高雄市各級學校家長協會理事長黃國盛、高雄師範大學方德隆教授、高雄市立空中大學高義展副教授、高雄師範大學張炳煌副教授、樹德科技大學黃文樹教授、陳信瑜議員辦公室主任李銘倫、港都快樂電台鳳信及媒體先進，今天為什麼會來舉辦公聽會？就由雅靜先向大家報告。在 12 年國教執行之初，教育部有訂定一些的大方向，讓各縣市的教育局依據各地方一些風俗民情或是需求也好，去訂定一些相關的配套措施出來。可是也可以看得出來，這幾年下來造成很多的老師、學生和家長壓力過大，反而我會想與其要有這樣的十二年國教，倒不如就不要再教改了，就把它回歸到原先的聯招；聯招這樣的「一試定江山」，不論是教學或是求學的環境反而就沒有那麼的多元複雜，我們的學生也可以較快樂的成長。而經過這三年下來，對於 5 分、3 分到明年的 1 分對應學校的分數級距，這樣一個的滾動式的修正，很多的老師和學生家長還是在很模糊的狀況下，其實是有壓力存在，我相信教育局也是，有很大的壓力。因為就像我常講的，在這樣的教育制度和環境裡面，所謂好的學生，我指的不是資質好而是運氣好的學生，可能就是運氣好不小心就對應到很好的學校；如果是平時什麼成績都很好的學生，只是不小心在這次的考試當中差個一、二題，就真的被發配到偏遠的小學堂。而我個人會覺得這樣的教育制度好不好？因為每個人的認知不同，我們普遍接收到的訊息是，與其這樣的讓小孩從國小、國中不斷的在多元上課中補習、或是當志工，一直在求新求變的過程中，尤其是小孩子會抱怨這樣的學習不快樂，家長跟著壓力也變大，而相對的，老師的壓力也會更大，因為他要輔導班級中的每一位學生，進到他可能適合適應的對應學校。可是，真的每一個都能夠如其所願嗎？也是不見得。因為加上現在又有一個預計的課綱微調，高雄市準備好了嗎？我們的配套也準備好了嗎？如果是在還沒有的情形下，是不是等我們的相關配套真的充分做足了討論，譬如一些相關的座談會、公聽會或是相關討論之類的，高雄市再來施行；也不一定要跟著大家一起走，高雄市也不一定要衝第一個課綱微調

的地位，或是第一個施行此計畫的，可以參考 107 年微調課綱的縣市狀況後再來綜合，以他山之石做為我們的借鏡，我覺得這樣做也不錯。所以，或許我片面聽到的或是我的認知，不是那麼的可能可以貼近教育局或是第一線，可是至少是學校、學生和學生家長反映過來的，也會讓我有所感慨現在的教育制度到底出了什麼問題？我們能不能適時、適切的提出更好更適合教育第一現場的相關配套，今天就要有勞所有的老師和教育局充分的討論了。

首先請教育局高中職教育科陳佩汝科長發言。

高雄市教育局高中職教育科陳科長佩汝：

大家午安。其實也是非常的謝謝李議員，我們發現在這段時間以來，其實有愈來愈多的民意代表對「107 課綱」微調議題的重視，教育局內部也很開心，也希望這樣的議題是一個大家充分討論的意見整合，教育部針對 107 課綱或是目前整個教育制度的一些走向，其實也是不斷的在蒐集一些新的訊息，包括在新的教育部長上任後，也和各縣市做了非常多小規模的細微討論，想要了解各個地方不同的需求和聲音，而這部分其實也如同雅靜議員提到的，應該是要有一些多元的聲音在相對的議題中討論。今天主要討論的是「107 課綱這部分是不是做好因應準備」議題，在此要先向各位夥伴報告高雄市目前的狀況，其實雅靜議員有提到兩個區塊，其中一個區塊就是考試制度的部份，確實在十二年國教實施以來，到目前邁入第三年的狀況，也確實逐年的在做修整微調的。我也知道從一個制度的訂定調整到目前的這個狀況，其實並不是所有的家長都很滿意，但在高雄普遍的看起來，當時在第一年開始施行時，包括在議會所有的議員監督建議下，以及一些的家長團體和教師團體提供很多修整經驗下，其實我們在第一年的起步就相對的比其他縣市來的穩定。而到了第二年、第三年，雖然都有做一些的小調整，包括議員剛剛提到的志願序分數縮短的部分，其實在這一、二年來的調整，當然也都是蒐集了地方上家長的反映意見；再來就是局長希望在這個區塊上的定調，是希望在制度上儘可能的維持穩定實施狀況，而不是讓家長一直處在哪裡又不一樣了的不穩定狀況，「明年哪裡又要做修改了」，其實是一直沒有辦法了解制度的運行。所以這幾年來的調整部分大概都是很微細的，而且都會經過一些數據的分析，主要當然也是希望能夠在教育部一些既有的規範下，我們能夠在符合法令的規定下可以讓制度穩定的往前推進。或許可能無法盡如人意，但我們希望讓大部分的學生在這樣的機制下能夠有比較好的選擇，以上就先針對考試部分向大家報告。

另外針對 107 課綱，大概是從去年開始，教育部把 107 課綱的總綱確定之後，高雄市在去年的 8 月份學期一開始時，就成立了所謂的 12 年國教的課程發展小組，主要的工作其實是有點像輔導團。而議員也有提到一些的重點，在 107

年課綱除了課綱的訂定外，其實對應在教學現場包括了師資、設備以及老師的課程部分，可能大家都已經開始積極的討論了，因為是要因應 107 年課綱把能力指標部分調整成素養，大家可能都還在思考這個部分到底要如何去調整的問題，希望帶給學生什麼樣不同的東西。然而這些部分，老師的準備度到底要怎麼來增強？所以當時成立的十二年國教的課程發展小組，就如同…，今天也有兩位課程督學與會，他們都是從去年度執行到今年的一季再來接替接棒的課程督學。而過去在高中職的這一個區塊其實是沒有課程督學的，因為過去幾乎都是老師自己的課程，當然爲了因應 107 年課綱，我們希望在整個課程綱要的轉變過程中，是打群體戰而不是老師個別的努力，所以打群體戰的方式當然就必須要有一個團隊可以協助。然而在教師的準備這一個區塊，目前是透過課程發展小組的規劃，會針對教育部規定的這一些政策，目前教育部的方向則是希望，過去可能是國小課綱的運作，國、高中的課程可能是屬於階段性的，但是其縱向的部分並沒辦法連結，現在就是希望可以慢慢的把它串結起來。我們的朱元隆課督去年度是擔任課程督學，其實也做了很多的努力，但因為今年度可能會借調到教育部，所以往後在部裡面的訊息，我們應該就會是第一手掌握；也就是說，教育部希望做的一個協作的平台，這個平台裡面可能有大專院校的代表、國中小、高中職的代表，讓他們能夠針對這個課程做一個很好的串接，而不是任地方上各自發展，並且也不知道該怎麼做。

其實今天本來是有長官會親自蒞臨與會，要向議員說聲抱歉，今天剛好有全國局處首長會議在高雄舉行，今年是由高雄市主辦，部長在今天早上也才針對這一塊發言過，他也知道大家都急於並希望做好因應 107 年課綱的準備，所以教育部也在努力很多的配套措施包括課程師資的設備盤整。還有一塊是高中職老師非常在意的，就是考招連動的部分，而這一塊會連結對接學生未來升學的選擇。當然也是希望在目前的環境因應，小孩已經不再是有辦法具有單一能力就能夠行遍天下，希望他能夠得到的是有整合環境能力的概念，所以才會把能力部分導向素養的過程。至於在課程的部分，當然也是積極希望學校在既有的基礎上，因為未來在包括地方和學校的特色課程或是校訂選修的這一塊，其實是占了非常大的幅度，在這一區塊上，學校的老師必須要有一定的能力才有辦法去做一些創新課程，甚至是老師之間的整合。所以包括觀課和共備這一塊，大概從局長上任以來，做翻轉教學的這一區塊，其實也做了不少的努力，讓我們的人力是呈倍增的狀況，而目前做翻轉學習的老師就將近有 2,700 多位，大概已經開始從事這樣翻轉更好的嘗試。當然也是因應 107 年的課綱，可能未來的課程是有愈來愈多的發展，老師的教學方式其實要有更多的挑戰和改變，所以也包括校長必須要觀課、解課的部分，必須要授課觀課的部分也入了法令規

定。接下來當然就是討論每個學校整體的實施，目前在高中職這個區塊的努力，當然會希望有跑在前端的學校，也並不是只有學校自己在努力而已，其實局內也可以做一些支持，不管是在經費或是專業師資上協助的支持。有一些學校目前也正在做準備階段，其實是有一些資源可以進駐和協助的，包括帶著老師可以做課程討論，幫忙發掘到底要如何去連結地方和學校特色的課程，這一區塊也是教育局目前較積極努力的，以上就先簡單的回應到此，也願意聽取大家的意見，謝謝。

主持人（李議員雅靜）：

科長，其實針對今天公聽會好幾個主要的議題，都是和你息息相關，但是好像也沒有做出具體的回應，這裡面總共有 9 個問題，在這些教學上是不是…，看看是誰要和我們做分享？在議題上。

高雄市教育局高中職教育科陳科長佩汝：

都可以，如果議員要我們一個個來談，也是可以。包括今天為什麼會有資教科的部分，譬如科技的區塊，可能就會在資教科做準備。

主持人（李議員雅靜）：

謝謝，接著請國小科的劉靜文科長發言。

高雄市教育局國小教育科劉科長靜文：

大家好。其實這一塊對於過國小教育的變革是小一點，但還是有相關。我們在 107 年課綱裡面的課程類型區分主要分為兩大塊，就是固定的課程以及校訂的一些彈性學習的課程。當然這些固定的課程裡面，就是由原來的七大領域變成八大領域，至於第八個領域，待會兒資國科會做說明。這些領域課程名稱會有些變更，節數由彈性比例變為固定這樣的一個模式，我們透過這些的改變，今年度和明年度有一些精進研習的課程，就是對行政人員和老師們做的宣展，然後在國小端這邊也有前導的學校，針對這樣的課程類型如何去做規劃，有前導學校搭配教育部的計畫做課程規劃。除此之外，較大的變革是在原本的語文領域中本土的語言部分，就是包含閩南語、客家語和原住民語，目前就是增加了新住民語的部分。在新增的新住民語部分，就會牽涉到教材的運用學習及師資是否足夠的問題，所以在去年度就開始和越僑協會緊密合作，包含請越南語的老師研發一套教材出來，未來在 107 課綱實施後教材的學習上，有沒有辦法在實務現場上讓孩子的學習更加精進的，這是在新住民語言的部分。至於師資的部分，也是要透過未來教育部的認證機制是怎麼樣再來做搭配，而國小端的話，除了剛提到的整個課程類型的改變以及檢討學校適時的做出規劃之外，比較大的變革就是提到的新住民語言的部分。同樣的，待會兒如果在議題的討論上有沒有提到的部分，也願意聽取大家的意見，以上，謝謝。

主持人（李議員雅靜）：

謝謝科長，其實國小影響到國中也很多，因為我發現國小就要開始補習做志工之類等等的，好嚴重喔！完全都沒有童年了。補充介紹陳玫娟議員辦公室主任蘇惠珠，接著請教育局國教輔導團朱元隆朱督學發言。

高雄市教育局國教輔導團課程督學朱督學元隆：

大家午安。其實去年我在教育局輔導團這裡，主要是協助學校端要如何開發課程，這件事情其實也是非常重要的，以及十二年國教課綱裡面相關的配套措施。我們是反映到教育局譬如相關法規的修正等等，在整合的過程中，我們發現有很多是需要待解決，把相關的議題凝聚起來後並向中央反映，也就因為這樣，中央發現原來是有很多的問題需要整合，所以教育部一開始就有成立協作中心，但是部內的協作中心都是流於找人開會、會後就各自為政的情形，並沒有把這個協作中心實體化，所以在今年的八月份，協作中心就會正式的實體化，我也會被借調到那裡專門做這樣的事情。所以在這兩個禮拜已經整合出相關的問題，總共有 4 個主題、19 項的大議題，裡面有近百項的子議題，而每一項，其實教育部都一直在列管，包含大家最關心的考招連動。在什麼期間一定要完成，其實在列管項目裡面都有，只是因為過去都是一直在開會，所以部長告訴我們一件很重要的事情「所有的項目請務必務實不務虛」，就是不要是虛的，不要只是開會討論，是要了解內部到底有沒有到位，而且是不是現場的需求。所以部長也明示，請我們過去最重要的目的是從地方政府和學校端來看待這個問題，這樣更能夠符合現場實際的需求，所以我們目前正在做這樣的事情。而高雄市在各個準備上其實也不輸台北市，我們幾乎是走在台灣各縣市之首，所以也因為這樣教育部想借重我們的經驗，這是很重要的一件事情。剛才議員講到的 9 個議題，其實我們都有統一的答案，只是因為項目多，就看與會的貴賓需要哪一個討論，就針對那個部分逐一解釋也會比較恰當，以上，謝謝。

主持人（李議員雅靜）：

100 多項的子議題都是高雄市提出的嗎？

高雄市教育局國教輔導團課程督學朱督學元隆：

沒有，其實部內有盤整出很多的議題，有些相關的議題是我們反映上去的。

主持人（李議員雅靜）：

比方和高雄市相關的有哪些？可以舉例嗎？

高雄市教育局國教輔導團課程督學朱督學元隆：

譬如有提出較稀有的類科，像藝術較稀有的一些類科，就不可能要某個學校自己開，可能需要幾個學校共同來開，這時候地方政府就要出面協助；又或是共聘，就需要中央法令的支援，訂定一個教師共聘的法令依據，地方政府才可

依循，所以在這個項目裡也都有，相關師資共聘、設備共用等等的法令支援都已經在建置當中。

主持人（李議員雅靜）：

誠如朱督學所講，高雄市可能走在全台灣的前端，所以相對的問題點也非常多。也因為你們是非常的認真，而所謂的「認真」是你們把相關的遊戲規則訂的太繁瑣、太複雜化，導致不管是在教學上或是老師、學生、家長也好，相對的壓力就會很大。求學的環境，我也常常的在各個學校講祝福所有的學生都能快樂學習和快樂成長，因為這樣的教學環境才會讓學生有更大的想像空間。不清楚大家是否有聽過華德福教育機構嗎？其實我有參訪過宜蘭的華德福教育機構，也順利的引進一些教育資源到高雄，高雄市教育局是在中崙國小或是國中那裏，聽說也不錯，我覺得倒是可以用這樣的方式去借鏡，是不是也可以適用在這樣的相關議題裡？先謝謝朱督學了，接著請國中教科葉科長發言。

高雄市教育局國中教科葉科長建良：

其實這個新的 107 課綱整個的框架，在國中小來講是比較不陌生，因為過去的九年一貫課綱大概已經實施十幾年了。接下來就進入剛才科長所講的，這整個框架包括領域學習、彈性學習這樣的分法，事實上是沒有太大的變動，主要是有些微調的部分，包括剛才講到的領域學習，過去是有一個百分比，譬如語文領域可能是 35%，現在這樣把它訂下來了，這是第一個。第二個，把它訂下來的結果，等於每一個領域都有其固定的教學時數，而這個教學時數定下來後，就會和現在慣常的學校在分配時有一點點的出入。舉例來講，像英語訂下來了是 2 到 3 個小時，過去可能都是排 4 個小時，自然生活科技過去是上一期一個領域，現在呢？過去是七大領域，現在新的課綱是變成八大領域，又把自然生活科技裡面的生活科技拿出來，再加上過去不屬於任何領域的資訊議題，兩個併在一起變成科技領域，就有一個固定時數，資訊和生活科技各 1 個小時；而原來的自然與生活科技，自然的部分單獨存在後，就少了 1 個小時。所以諸如此類，其實整個課綱有關於課程的編排架構大致沒有大改變，包括過去九年一貫課程剛推出時，大家都很恐慌時，「一綱多本」，這個東西我已經推行 10 幾年了，所以事實上，當然我也有看到後續的會考等等，一張公文推下來，事實上大家也沒有那麼大的無所適從，大概已經慢慢地適應了。所以基本上看起來，以國中小來看，新的 107 年課綱對於我們來講只是做一些新的微調，特別是在國中的分科教學，因為每個領域授課時數有微調的結果，等有師資需求時就會有稍微的變動，這是第一個部分。

第二個部分，因為有些時數會固定，像資訊變成固定，從 7 年級到 9 年級每個星期都一節課的情況下，其授課時數增多了，對於設備需求資訊教室的需求

就會增多，這部分資國科都有規劃，因為 107 課綱學年度是從國一（七年級）開始逐年往上推，所以也會逐年的充實學校的資訊設備。但主要向各位報告的是，第一個整個精神架構在國中小來講，是延續過去九年一貫課程這樣上來的，基本上，過去已經操作的滿熟練的了，但當初在操作九年一貫課綱時有設定了一些理想，例如希望領域能夠重整教學，這樣的十幾年實踐下來，其實有些領域例如社會領域，舉例來講，是希望能夠重整教學，可是發現大部分的學校還是採歷史、地理、公民這樣的分科教學，但是新的課綱還是容許這樣的方式，繼續的走下去。所以也就是說，基本上將來課綱的調整，對於國中小在目前的九年一貫課綱的運作下，過渡到新的課綱區時，是沒有造成很大的衝擊，就是必須在師資、設備上做一些的微調和調整。至於老師的教學型態改變等等，就是從教改一直延續下來，讓老師的教學更能夠貼近學生的需求、更加的多樣化及差異化等等，這些都是延續的，就誠如幾位科長所報告，透過老師的共同備課、觀課、議課等等方式，讓老師的教學素養更加提升並貼近學生的需求，以上簡單報告。

主持人（李議員雅靜）：

謝謝，其實剛才也有提到 107 課綱微調整的部份，包含不管是設備、經費也好，聽起來我們好像連師資都已經是準備好了，是這樣的意思嗎？

高雄市教育局國中教育科葉科長建良：

因為國中是採分科教學的方式，因為在學生數、班級數的變動因素之下，老師會有進進出出的情形，而這幾年主要都是出的情況較多，也就是在少子化的原因，減班比較嚴重，所以教師出的次數比較多，所以也會在出較多的現況下去調整老師師資的結構。而有提到因為有新增的科技領域，科技領域又分成兩科，就是資訊和生活科技。這兩科在過去雖然有，但是它的師資是沒有那麼多的，所以在新的課綱實施之後，從 107 學年度開始國一逐年往上升時，就會設法把師資不足的部分補過來。而至於要怎麼樣的補足方式，有些老師是具有兩種專長的，比方是數學老師同時又具有生活科技的專長，當學校的數學老師又比較多沒有課程可教時，就會轉來教生活科技。而另一種方式，我們就會透過這段時間鼓勵老師去進修第二專長，這個方式也可以逐漸的調整過來，讓學校的師資結構和教學課程時數可以逐漸的合宜磨合。

主持人（李議員雅靜）：

是，我想在這樣的一個教育翻轉的過程中會有很多的磨合期，也會產生一些師資不足或是過多的情況，請問我們整合好了嗎？我想這也是教育局需要去傷腦筋的部份，但還是要以不影響學生的受教權為要。接著請教育局資訊及國際教育科楊科長發言。

高雄市政府教育局資訊及國際教育科楊科長智雄：

我針對和資訊科技有關的第四、第五、第六的議題，和大家做一個回應。這幾年大家都提到程式教育的學習，高雄市也將 104 年宣告為教育元年，在 104 年的資訊教育園遊會裡，將程式教學納為重點。在 12 年的課綱中，以科技領域的資訊概念來看的話，程式教學並不最恰當的名詞，以資訊及科技教育司教育部的定名是「邏輯運算思維」。資訊科技領域的教學，除了程式學習以外，我們還要教演算法、系統平台及其他領域的東西。所以目前的學者都將他視為邏輯思維來看，為什叫邏輯運算思維？大家想一想，今天要從這裡到市政府，除了可以搭公車、自行開車、走路等，未來的公民素養裡，強調自己思考，哪一種方式對自己最有利。最有利的意思是，如果是利用節能減碳的概念，你可能會認為走路最有利，可是如果是以經濟性來看，我會搭車。所以在不同的思考點裡，都會產生邏輯運算思維的可能性。

資訊科學的教學裡，未來的主要目的就是要解決，孩子對邏輯運算思維的想法及做法，以目前的資訊是強調 5C 的關鍵能力，在所有的課程綱要中，高中、國中、國小都是強調 5 個的關鍵 C 能力的養成：包括溝通能力（communication）、團隊合作能力（collaboration）、解決複雜問題能力（complex problem solving）、批判思考（critical thinking）以及創造力（creativity），我們講資訊科技的能力就是在講這 5 個部分。

我先講一下目前的現況，國小的部分，未來 12 年課綱不會有資訊科技的節數，我們現在的做法會維持過去及目前資訊硬體的做法，也就是利用彈性節數來開課。國小的師資是包班制的，所以他的資訊老師比較沒有那麼大的問題，因為國小並沒有強調一定要像國中一樣，一定要有某一種教師證才能來教。國小的資訊課程是強調生活應用，以目前每四年更新一次電腦設備來看是夠用的。重點是在國中的部分，過去資訊是硬體，所以開課是開在 7、8 年級，未來是 7、8、9 年級都會開資訊課，這個部分葉課長也有講過了，未來師資要配合國中的超額減班等去進用；設備的部分，我們在研考會的幫忙之下，一共有 66 名的教師缺額，我們從 106 年開始，就會補足 22 名，如果前一年先充實，我們的教師就會夠，這部分我們有先做這樣的調查。所以在設備的部分，資訊科技的教師比較沒有那麼大的困難。

不管程式及邏輯運算思維怎麼教，這確實是一個新的想法，不過有很多的學科是融入的，譬如寫作也是邏輯運算思維的一種，數學也是邏輯運算思維的一種，很多科目都是。高雄市在 104 年由教育部委託做了一個全國性的平台，我們稱之為「E-game 平台的打寇島闖關遊戲」，未來孩子與老師在這個平台上面，就可以教邏輯運算思維，這個是比較先進的思維。沒錯，未來我們會有教科書，

像現在國小這一塊有教科書，可是我們覺得有一個比較好的平台是可以克服這一點的。

國中及國小是大家都普遍使用，高中職則是強調要與大學做銜接，所以未來的資訊有和高雄大學及樹科大的兩位教授合作，做向下紮根的程式計畫，高雄市有一半以上的高中職都有參加這個計畫。未來高中生要去參加特定的資訊學科，就必需參加國際運算邏輯思維測驗，這和整個台灣資訊教育發展及資訊產業的發展做連結，以上是我們針對資訊科技的部分所做的報告。

主持人（李議員雅靜）：

所以我們是由七個大項，變成第八大項最新的那一項？所以是新的還是處在磨合期間？

高雄市政府教育局資訊及國際教科揚科長智雄：

過去的自然與生活科技，生活科技在國中的部分有師資結構的問題，生活科技會被邊緣化，所以把生活科技移到科技領域。以前的資訊沒有特定的節數，現在已經賦予他節數。以後技術上的做法會是對開，可能上下學期 2 節課都開資訊，上學期 2 節課開資訊，下學期的 2 節課就是生活科技，這個部分在目前中央的配套跟地方參與的部分，大概是這樣的概念。

主持人（李議員雅靜）：

就是把他們明確化。謝謝科長的分享，接下來請法制局黃編審分享一下。

高雄市政府法制局法規一科黃編審彥誠：

所謂的 12 年課綱，對於我們非教育體系出身的公務員而言，是很陌生的。去年開始新聞媒體提到課綱微調的事件，所導致政治人物的批評及學生的抗議，甚至是衝入教育部及其他激進的代表人員自殺事件等，對我們非教育體系的人員而言，我們對他的內容是不太了解。但是基於全國一致的教育政策，他是中央教育部的立法，地方政府配合執行。基於市府一體的立場上，法制局的立場會配合未來教育局的執行，若有任何的疑義，法制局會提供必要的法制協助。像剛才提到的特殊類的師資聘用及資訊課程的師資聘用，如果中央沒有定出相關的法規時，不妨思考在現行用人的相關人事法規的基礎上，我們依據地方自治法的原則，自行訂定相關聘用師資的法規，這個似乎也無不可行。如果中央能有統一規範會更好，法制局就是配合將來教育局在執行 12 年國教的課綱時，如果有任何法制上的疑義的時候，我們會協助處理相關的疑義。

主持人（李議員雅靜）：

剛才朱督學有提到，有一些比較特殊的師資部份，包含設備是否可以共同使用？在需要法源依據的同時，其實報到部裡，再由部裡開會研議，這需要一段時間，有時候緩不濟急，有沒有辦法是先依我們現行地方自治法，如同您剛才

提到的，我們可以先做草案或是自治條例之類的，等到有母法後，自治條例再做消滅的動作，有沒有辦法這麼做？有沒有方便教育局做事的自治條例呢？否則等到教育局發現問題時，再呈報至協作中心後，待部裡開會後再交辦，有時真的緩不濟急，等了一年也還在等。有沒有辦法透過局裡彙整意見後，如果真的需要法源依據時，我們依據地方制度法去訂定自治條例，編審的看法為何？

高雄市政府法制局法規一科黃編審彥誠：

主席提到的部分，分為師資及設備兩個部分。如果設備是由我們購置的話，就是市有財產，市有財產要如何管理及運用，這是地方自治的權限，我們自己說好運用方式即可，不管是設備的共用或是借用，皆由我自行處理即可。至於師資的應用，我剛才提到在符合現行的人事法令上，我們來訂定相關的聘用特殊師資的相關法令，也不是不可行，而且不一定要訂到自治條例。

高雄市政府高中職教育科陳科長佩汝：

議員的想法算先進，目前的執行方式也是這樣子，因為部裡不可能即時的將大大小小的相關法令訂定完備。所以一些專案性的，如設備等，都是縣市政府自己先進行，可能用專案計畫的方式就可以做。目前高中職有幾所學校，正在執行特色課程，可能會有一些需求在原來的設備基準是外的，我們就會去爭取相關的經費去挹注在這一塊。所以這一塊的即時性是可以搭配的出來，如果是現場需要的東西。

師資的部分，有一些偏遠地區或是特殊類科需要做共聘，在教育局也有訂定老師共聘機制，這塊是在既有的法令限制及允許的範圍裡，我們爲了要做到不同地區的需要，剛才提到的稀有類科，可能像土木科裡的某一些稀有類科，可能只有一個學校一個班級，老師及專業類科的老師人員數，可能就無法聘到那麼多，諸如此類的都有一些因應的措施，這個部分都會盡可能給學校多一點彈性。希望能在這個過渡過程中，學校在執行上，不至於因爲這些限制，而影響到學生的學習權益。

主持人（李議員雅靜）：

否則等到報到部裡後，協作中心再下達指令，真的是緩不濟急。接下來請市府人事處的惠蓉科長發言。

高雄市政府人事處考訓科陳科長惠蓉：

人事處針對議題探討裡，有關師資能力的調升及人力的部分，教育局有訂一個高雄市高級中等學校以下及幼兒園強化教師進修研習效能實施計畫，基本上教師的教育訓練都是在這一塊進行的。如果需要人事處協助的部分，大概就是國小、國中學校的主任培訓的部分。只要教育局有教育訓練的需要，市府人事處絕對會配合。

剛才法制局同仁講到的人事法規，據我的了解，學校所有師資的聘任都是來自教育部，教育部會配合學校的特殊性，教師的配比會有適當的處理，多少學生配多少老師只要有相對的規定，人力上的配合都會按照基本的法令規定，我們會配合政府員額的處理，這個不會有問題。現在教育局所屬的學校班級數及增減的部分，都是按照這個規定去執行，以上報告。

主持人（李議員雅靜）：

請研考會黃馨慧研究員發言。

高雄市政府研究發展考核委員會黃助理研究員馨慧：

市府爲了因應 107 年課綱的上路，資訊的重要性，讓教育局能先行進行資訊設備的盤整汰換，明年度預計要投入 1 億 1,000 萬，進行這些設備的汰換，其中 3 仟 700 萬元預計向中央爭取補助及民間的資源，利下的 7 仟 222 萬由市府編列公務預算挹注，以上報告。

主持人（李議員雅靜）：

很開心能有這樣的計畫去做設備的汰換，但是有沒有重點項目？你們會如何規劃這筆經費做設備的汰換？有這個方向嗎？

高雄市政府研究發展考核委員會黃助理研究員馨慧：

待會由科長回答，研考會在編列明年度的預算時，也和教育局的資國科討論過重點的大方向，應該要如何去鋪陳，未來的逐年汰換，是有這樣的重點。

主持人（李議員雅靜）：

針對剛才雅靜的問題，請科長簡短補充。

高雄市政府教育局資訊及國際教科楊科長智雄：

巧婦難爲無米之炊，我們在 105 年之前的一般性補助款，這個部分核定的有 5 仟 221 萬 5,000 元，明年開始因應課綱，我們特別爭取 2 仟萬，共有 7 仟 221 萬 5,000 元。這個部分是因爲過去電腦教室的設算，是以班級數 40 班爲原則。我們有算過國中階段，40 班設置一間電腦教室，整體開個會有困難，所以我們特別拜託以 30 班爲一個基數來開課。以 30 班而言，總缺口的數據爲 66 間，共 2,310 台電腦，如果每台電腦的單價爲 2 萬元，需要 4 仟 620 萬，如果分三年編列，一年需要 1 千 500 多萬。

除了電腦之外，我們另外一個規劃是投影機，各校需求缺口以三年一期做汰換的話，一年大約 500 台左右。有時候全市是使用不同的補助款來源，投影機的數量本來就比較多，我們一定先解決開電腦教室的課程，所需要的配備部分，以上說明。

主持人（李議員雅靜）：

1 億 1,000 萬是逐年汰換，而不是整年度著重電腦，一次花 1 億 1,000 萬將

電腦一次補齊？

高雄市政府教育局資訊及國際教育科楊科長智雄：

以策略來講，依教育部的規定是四年汰換一次，除非我們有一次汰換完成的經費，否則我們先汰換則不利，因為每四年都要汰換一次，所以在策略上是以現有有限的經費做最大的應用。

主持人（李議員雅靜）：

接下來請高雄市教師職業工會的任主任發言。

高雄市教師職業工會政策中心主任懷鳴：

我先回應剛才雅靜議員所提到的問題，教育改革改到大家都很厭煩，看起來來小孩子的壓力並沒有減少，這樣的改革到底有沒有價值？有沒有必要？恐怕我們過去的改革是走錯了方向，不過這個責任並不在當初推教改的教育部，或是當初做決策的人身上。20年前在推的時候，黃武雄老師曾經有過一整套理論，他當時曾經提過一個講法，教育改革分成上層建築及下層建築，他認為政府在推動教育改革上，應該著重下層建築，上層建築是碰不得的。何謂上層建築及下層建築？下層建築指的是經費、制度，就是將制度及經費充裕後，上層建築讓教育界的人員，靠著專業不斷的推動、討論及發展，就會發展出比較好的教育內容。所以上層建築就是我們今天談的主題－課綱、課程及教學等等，有關教育內涵的東西，這些東西就是政府部門要管得越少越好，若各位有看過5月份出版的天下雜誌，他有一期是在介紹芬蘭最近的教改。大家都認可芬蘭世界的教育強國，他們又要啓動新教改，而且教改的內容就是課程改變，芬蘭教育已經做的那麼好了，爲什麼還要改變他們的課程呢？仔細一讀裡面的內容，課程的改變甚至還挑戰，現行的教學狀態及師資的結構，他們有一個重要的改變，就是要從原先的學科改成主題式的教學，所以老師會反彈。文章裡面也有提到，其實大家都誤解了，以芬蘭而這，他們是一個相當尊重地方自治及學校自主的國家，他們的教育之所以強，就是他們尊重教育的專業，所以即使這次的教育改革有提到專題式的課程，但是專題式的課程仍然是由學校自己自訂，甚至還希望學生能參與專題的規劃。

所以落實專業自主及學生學習自主是非常重要的，這一波的課程改革的大方向滿符合這個方向的，我們現在談教改，無非是希望真的對我們的下一代或學生是有幫助的。現在這波的課程改革，已經慢慢逐漸擺脫過去的政治指導及學者展志的狀況。現在課審會已經修法完成，課審會已經公共化，就是法律已經明訂課審會的成員的產生辦法，教育部也無從插手，他有一個公共化的機制。

如同剛才元隆督學所提到的，就是從國教育以下，整個課程發展的機制，慢慢逐漸走向專業化，我覺得專業化現在還在起步，我在上次局裡面的會議也有

提到輔導團，輔導團應該也要慢慢納入課程專業發展的系統裡，從中央級的協作中心到地方級輔導團，我覺得應該要在下降一個層級就是基層的老師。怎麼一個教育內容的課程發展，不參考第一線任課老師的意見呢？這太不尊重老師的專業，所以我覺得這個系統要慢慢建置起來，這也是局裡或是基層老師要努力的地方，大方向是值得肯定，但是需要一步一步建置起來。

地方政府可以做什麼？我現在想到幾點，第一點是資源，看起來這一波的改革教育部要付比較大的責任，但是地方顯然也有可以盡力的地方。比如這次 107 的課綱有一個重大的變化，就是選修的比例增加。大家往往只談高中的選修比例，但是其實國、中小也有，在新的課綱裡，國、中小也有有 1/5 的課程是校訂課程，這些課程當初的設計，就是要落實剛才所講的，培養小朋友能夠帶得走的能力，那些就必需由學校去發展一些主題式的課程。問題就來了，第一、老師現在有沒有時間去做課程的規劃？第二、有沒有更方便的學習資源？可以讓學校近便的取得並做統整、規劃。目前已經有一些學校在發展了，但是那都是點狀的，比如說鳳山，鳳山有鳳山城的行動學習地圖，有幾所校長很熱心，他們已經試著和民間團體合作規劃。類似的資源整合，局裡或是地方政府應該要想辦法去做整合及規劃，不是只有鳳山、岡山、旗山，大高雄有很多的學習資源，如科工館等，但是這些學習資源該如何整合，提供給第一線的學校、老師，為將來的校訂課程，提供比較親切，近便的選擇；第三、教育局可以提供師資的提升，因為課程內容已經有所調整了，但是一下子要讓教育部提供第二專長的培訓，恐怕一時也來不及，不過我們早就預見會有這個需求，我們也可以預先做準備。在高雄有很多師培大學，這些資源都是可以整合，對我們及第一線的老師都是有幫助的。該如何讓學校展現專業自主，並真正落實課綱的理想，教育局可以去努力的。

主持人（李議員雅靜）：

師資要專業化，甚至可以把他變成師資庫。接下來請高雄市教育產業工會高中職主委陳政琳發言。

高雄市教育產業工會高中職陳主委政琳：

我是高雄市教育產業工會的代表，我簡單提出三點論述，他是一些提醒及擔憂。第一點，剛才我們有提到師資的部分，師資是一次到位，還是分階段到位？剛才市府人員有提到會分階段，比如共需 66 位，第一次有可能會簽 22 位，我們會考量到城鄉差距，透過整合、共聘或是其他的方式。但是今年高雄市教育局就面臨到國中教師的超額問題，因為現在是少子化時代。不要因為今年到位之後，後續的幾年，因為少子化的關係而有所牽動，反而造成家長的不確定感。目前的教育要因應少子化的時代，這個阻力應該要把他納入並審慎的考量，否

則師資一聘任之後，後續的影響是非常重大的，所以第一點是師資到位的部分。

第二點，編列經費 1 億 1,000 多萬來挹注，當設備及硬體到位後，軟體呢？剛才才市政府的科長有提到，未來部裡的軟體會透過平台使用，第一個使用時的師資配套要出來，第二個縱使整個教學都完備了，那學生呢？有些程式語言的部分，我們知道有些是邏輯的東西，那個並不是教個幾堂就能學會，這個部分還需要有後續的配套。如：聯結的分享，讓學生在家裡也能有一些簡易的實務操作練習，或是其他配套的方式。縱使硬體設備已經到位，可是後續的配套是能否夠跟進？師資的到位及整個軟體的操作，教育現場的老師的配套是能否很快就熟悉，並達到後面比較終極目標性的部分，這個是另一個提醒。

再者，第三件就是剛剛比較少去談到的，或許這東西也是實務面的部分，就是考招連動，今天整個規劃，你說科技教育或是相關部分，可能學校已經知道部裡面的方向和脈絡在推動，老師們或許這一場也 OK，可是家長可能很擔憂，今天這個程式語言要不要考？這部分反而造成很多家長擔憂。所有很多東西變成考招連動，確實要讓教育現場的老師，還有家長相關配套要有安心的部分。現在很多地方，我們都看得到有一群小孩子，他們爲了志工時數去擠破頭，甚至要拜託代表或是議員，這個名額怎麼這麼少，看可不可以再增列。這只是爲了時數、爲了那一張證書。我講實在話，有時候那個東西造成學校端和家長端，因爲學校要認可、要認證，奇怪這個同學就沒去，那一張證書是怎麼拿到的？造成家長之間也會不平衡，所以很多東西的認可，可能還是要兼顧到。

附帶提一下，就是校訂必修和選修的方向，因爲現在各個學校特色不一，元隆課督如果有到部裡面這個點正視，當然我們發展起來，其實總歸一句，就是說你這個實質的配套一個準則、細則的方向，當然我們現在已經在推動，我想也有很多實驗學校，或是重點的部分都試著在推行，因爲我覺得百年大計的東西，一定要非常謹慎，很多細則的部分不要訂太細，因爲這樣是綁死地方，如果在部裡有一些牽動的部分，它確實要留一些空間和彈性，有些制度上的建議，以上報告。

主持人（李議員雅靜）：

謝謝主委有提到志工、必修和選修，必修和選修我有發給大家方教授提供的資料，裡面有必修和選修的部分，這是因應高中端這個區塊，好像以前沒有這麼複雜。謝謝主委的提醒，包含師資到位、環境到位，這確實很重要，不然光有那些硬體，如果這些東西沒有到位，也浪費我們的經費。接下來請高雄市各級學校家長協會黃理事長國盛。

高雄市各級學校黃理事長國盛：

謝謝各位，其實在整個環節的討論，這個議題以課剛來講，應該是中央層級

去設計，然後來討論。當然關係到高雄市的話，講到這部分剛才法制局的長官也有講到，課綱在討論、整個教育在執行面也好，你說叫家長們去論述種種之類，其實家長應該有百分之九是模糊的，一般如果沒有接觸到這個層面，他們不知道教育現況是什麼？他們擔憂的是考試、或我的孩子成績好不好？未來能不能上好的學校，以這樣的概念去論定。整個教改的改變，重點是要怎麼去改變家長的觀念，因為 12 年國教的執行，整個規畫面，以我的看法是滿不錯的一個規劃。但只是執行面真的是有點太超近了，然後中央層面規劃好了，但是到各地方縣市的執行面沒有統合、沒有整合起來，變成各處的亂像，各區的模式都不一樣。像高雄市來講，因為這幾年高雄市真的是走在時代的尖端，比台北市好，但是台北市最主要是密集性的都會型，所以他們設定地位種種，當然高雄市不能和它相提並論。但是他們設定地位高，所以家長的參與率比較高，整個大環境或許講一句比較不客氣，可能各人的自私面會比較重、比較關心自我，不會關心大環節。你一個團體出來，你不能只關心我個人或周遭的人，你應該以大愛的方式關心整個大環境，譬如我們高雄的話，以整個大高雄去觀看這個面向，這樣的話會比較客觀一點。

我剛剛聽的其實滿感慨的，整個教育在改革的當下，我們好像一直在改變，現在好像滿注重高等教育，譬如我們講課綱微調，其實 107 課綱據我了解，我去詢問了一些訊息，107 的課綱有重大的轉變，有滿多的轉變，剛剛老師也有提到教師夠不夠的問題，因為它滿多都要經過選修課程種種之類，師資的培育是不是真的可以到位、老師的觀念是不是有所改變、家長的觀念也改變了嗎？以我們在聯招的時候，老師在課堂上已經教了，那為什麼我們的小朋友一直會去補習呢？在教學當中我只要把小朋友教到滿分 100 分，這樣家長就沒話講。但是教到 100 分之後，他到另外的階層，譬如到國中端、國中又要拼升學，他考滿級分到了高中端，第一志願到了雄中，但是雄中這些菁英的孩子，他自己要能夠有思考模式，不用再趕鴨式，他要能自主。譬如補英語好了，他是滿級分，但是他到雄中、雄女時都不敢講、不敢面對，這樣與其我們要他考 70 分就好還是要 100 分呢？這部分或許家長也需要去面對，所以整個教改的過程當中，我們希望去面對，也希望老師的教學方法能改變、家長的思維能夠改變，這樣我們的教育才會更好。

剛剛科長有提到，以前我們講一綱多本，實際一綱多本在部裡的規劃，依我了解我們常常講一綱多本，但只要讀一本，那為什麼我們的教科書又這麼多本呢？有康軒…等等一大堆，當然經過家長、老師反映之後，變成有老師選課，然後各部會去整合，這部分就浪費家長的支出。最後統合出來，譬如一個學校和三年連貫的話，最起碼不能夠有落差，這部分又回歸到我們一綱多本，讀一

本就好，不知爲什麼教育部的決策又要變成多本？整個環節就課綱的部分，應該是課綱你主要要講什麼？國家政策要定什麼讓我們學生去了解什麼？應該是把它統合出來，不要多頭馬車去規劃一些家長很模糊的，老師在教學過程也非常茫然。這部分當然很多政策都沒有辦法完全的規劃，這部分我們講到政黨輪替，其實在教育政策當下，我們站在家長立場，非常不樂見顛三倒四變來變去。一個國家政策應該是穩定之後，要微調可以，但要一貫的下去執行，這樣整個國家才會延續下去。你說這樣家長會茫然嗎？其實是不會的，他們會盡力去學習，不要 180 度要家長去面對，家長當然會跳腳。所以整個層面，我們很希望中央層級要有個面向，在 6、7 年前我們也曾經到國家研究院去上課，請家長去上課情何以堪啊！但是我們要了解教育的現況，但是上了之後，這幾年的改變，好像中央的執行面和地方的執行面又不同，還說教師評鑑，前幾天有報導金門大學的教授說：其實在大學端有評鑑，可能教師團體反對，說大學辦得又不怎麼理想，好像有很多聲音，爲什麼要拓展到基層國中這邊來？或許我們轉個面向來看，因爲我們九年一貫應該講基本能力，我們國家到底要給人民和學者多少基本能力？這些都有做到嗎？這是滿重要的。

剛剛講到國、高中的實務面，其實爲什麼談到經濟的命脈、爲什麼少子化這麼嚴重？基礎的教育給學生一個觀念，慢慢有概念的時候，你教改 20 年之後，這些學生的觀念和我們的想法會一樣嗎？一定有相當的落差，爲什麼會落差？因爲是時代改變了，整個教學系統或許老師們碰到滿多的壓力，因爲現在的小朋友真的是太聰明了，老師在教學的當下如果教不好，學生在下面根本不管你。老師教不好，學生可以從網路還有其他管道去了解，我們當然還是要尊重專業，但是怎麼去翻轉？老師和家長都很重要，整個脈絡大家要共同討論出來，老師常講由下而上的政策是最好，但是怎麼由下而上、或由上而下政策，彼此是要經過溝通的。而不要整天開會，開會之後到了某個層級，有段落沒有辦法結合的時候，就浪費滿多的資源，講這麼多當然希望能夠有所建言。但是站在家長的立場，當然希望整個政策定下來，家長們怎麼去執行？就好像我們買教科書一樣，學校端開出來的教科書，家長們也都是照單全收，不會討價還價。重點是學校的教科書開出來之後，學生一個學年或是一個學期，這一本書他翻了多少次，這才是重點。

主持人（李議員雅靜）：

謝謝國盛理事長，提報有關家長第一線的困擾，就如同雅靜也常提到，針對 12 年國教的制度，教育局每次開說明會，我大概聽了 4、5 次，至少有 5 次，這 5 次會議版本都不一樣，這會讓老師和家長無所適從。相對因應到我們的課綱微調，如果我們自己的配套還沒有準備好、沒辦法充分的和老師溝通及家長

協調，這樣的制度我們是不是可以先暫緩。等我們準備好了，緩個一年再來執行，如果可以這樣的話 也不錯。接下來請高雄師範大學方教授德隆幫我們做分享。

高雄師範大學方教授德隆：

今天很高興能夠參加有關 107 課綱的公聽會，因為我之前對這個議題也有些關注，所以有收集一些官方的資料，我想我就不全部談，因為我們的標題叫做「翻轉教育」，翻轉教育的創始人柏格曼來了兩次，第一次是我邀請；第二次是聯合報邀請的，聯合報的標題是「翻轉教育可以消滅補習文化」，這我是不相信的。因為標題是寫得很大，他的宣傳比較多，我們也請教柏格曼為什麼翻轉教育變得很重要？他有分析，他有到韓國、日本、台灣做觀察，他覺得全天下的老師都是一樣，他們面臨的問題，譬如他這邊有提到教學時間不夠、班級人數過多，事實上這都有改善了。家長的壓力，事實家長也協助我們，行政的壓力，校長也很努力，矯正社會病態的不實期待，以及失控的考試文化等等，確實這些都是基層老師的壓力所在。但是我覺得現在基層老師的能力也在提升，包括剛剛任老師提到說，老師自己也試圖專業自主，我覺得這是滿不錯的，107 課綱剛剛任老師也提到，像芬蘭 2016 年也在做教育改革，特別是針對課程，他的方向其實也差不多，就是希望能夠從素養導向，他稱為所謂跨域的能力。剛剛講的解決問題，譬如今天我們碰到這個問題，以前都沒想過的，我們要用新的方法解決，因為我們以前都沒有這樣的方法，你就要想出新的方法去解決它，這個是很不容易的，就像你出的題目，考古題都沒有的，這個就很不錯。這樣的能力我們應該去開發的，他們為什麼要做？他們每 10 年就檢討一次？他們不會跟別人比，他是自己和自己比，我覺得這一點是很不錯的，這是值得我們學習。

跨越的能力在我們課綱裡面，是有慢慢想去落實，包括我提供的資料裡面，我們現在課綱有提到選修，剛剛討論題第一項開始就談選修，特別是針對高中，國中、小其實也有，這樣的精神都一樣。譬如跨領域科目專題，這個做專題我記得高師大附小應該是做得最好的，你如果去問，他們三年級就開始做專題，我覺得三年級可以做專題真的很厲害，它真的是很落實的。但是實驗學校有這樣的資源，做專題這件事情是可以鼓勵，因為從小學開始如果讓他有這樣的能力，特別是到高中如果可以做得好的話是很棒的，還有實驗實做及探索體驗，這個是有一些彈性，就是已經有這些東西，課綱裡面允許我們去做，就像剛剛提到這個時數其實不少，你可以去規劃的並不少。但是我們通常都了解，學校課程發展委員會運作的實況都在講你多少小時、我多少小時，大概是這樣子。

我在想有沒可能我們慢慢去引導，今天教育局的朱元隆督學也在現場，我們也知道在高中端是需要慢慢的，我覺得國、中、小也是慢慢上軌道，但是還有改進的空間。高中可以再急起急追一下，因為課發會包括社群的運作底下，國、中、小長年來因為有輔導團，剛剛科長也提到高雄市教育局長很有遠見，他已經把高中職的任務小組納進來了，就是配合十二年國教開展，這是很棒的。我覺得可以做的有兩件事，一個是需要花錢的、一個是不需要花錢的，這個是比較簡單。需要花錢就是剛剛老師代表都很關心超額問題，我覺得第一個不要讓老師們擔心他會被超額，這一點非常重要，要不然老師想說明年輪到我，我明年要去哪裡？我覺得至少要給老師一個保證，只要你在這邊好好服務，我們絕對保障你的工作權，我覺得這一點是很重要的。你看我們以前那個時代，我是比較老一輩的，生肖龍年的那一年，生育可以達到 40、50 萬人，平常大概 40 萬，遇到龍年大概 50 幾萬，現在大概只剩下 20 萬不到。我就想以前國家投注的經費也是很多，我講現在這個也不是教育局可以做的，我那時候也向局長報告，如果局長有去中央，我會向你講說，譬如三級這個經費的分配差異就很大，以前文藻精進教學 5,000 萬，你看我們的精進教學只有 2,000 萬，一個高雄市要服務 300 多個學校，只有不到 2,000 萬，大部分是人事經費，所以這個是要花錢的。我們應該把好的老師請到教育局來服務，這是輔導團就是用典範教師來聘他，這是很重要，如果可以的話，我們不應該把好的老師借調，然後再去找代理，我覺得這樣不好。就是好的來這裡服務更多的…，但是這要有一些剛剛講的編制上，你要讓老師安定，讓好的老師真正發揮所長，你看現在退休平均年齡 55 歲，我們是不是讓這些比較優秀的老師再服務 10 年，這對教育也是很有貢獻。不要說 50 歲就退休，我也看到很多老師很早就退休，生活品質是不錯。但是他可以貢獻更多，如果他可以做到 65 歲，從 55 歲做到 65 歲，這 10 年是他最有經驗的時候，是不是可以提供我們很多協助，這個是要花錢的我就不敢多說。不要花錢的可以很多，包括剛剛提到教育局也都在做了，現在新課綱開始說我們要做選修，高雄市有很多完全中學，有國中部、高中部，我當時去林園做他們的優質化，我發現他們也很有特色，他們有中油班、什麼班的，其實是很有特色。可不可以從國中、高中一貫的思考來做設計，然後協助完全中學，因為完全中學比較弱勢，你知道為什麼嗎？因為它只有一個校長、一個主任要管六年級的事情，如果是獨立高中的運作上就比較好一點，我們應該去協助。而且完全中學都是地方性的，像仁武高中那些都比較地方性的，我們高雄市是有責任，因為是高雄市的，有些國立當然不是說我們不要管它，國立高中也很重要，鳳山高中也是國立，不管怎樣，就是轄區內跟高雄市有關，我們可以好好的去協助完全中學，讓它整個課程好好規劃。

剛剛提到天龍國，我本身可能在做唯一天龍國的，我參與過台北市的課程，它們是這樣，那時候是丁亞雯當教育局長，因為他當過高中校長所以很清楚，他就帶著所有高中校長一起來做課程班。我覺得我們也可以，就是不用花錢的，但是可以透過教育局讓高中、國中，不止九年一貫，我們可以十二年整個開展出來，我覺得高雄市是很有特色的。另外一節我要講的是，像高雄軟體科學園區在我們這邊，他的意義是什麼？你看全台灣最好的設計人才是在我們這裡，譬如我的產業界，我就獎勵軟體工程系，剛剛講到 1 億多，我們要不要請議員帶隊去和廠商溝通，我們 1 億多以最有限的經費買到最好的，這些企業界他們很願意幫忙學校，特別是你去跟他講偏鄉需要哪些設備，像我們幫鴻海基金會做永齡補救教學，他給的平板都超過我們學生所要的，我們要 500 個他就給我們 1,000 個，思維上可以思考的就是…，因為教育不能只有公部門，一定要向企業…，因為我們的經費一定不夠，技術上還有產業上，像我們學校就有開 APP 軟體設計，這項是最夯的，修這個科系的人很多，最厲害的是什麼？就是園區的這些人，不是我們這些教授，是他們做設計的，我早上來還在開智慧手機進階班，我覺得開這些課程是很不錯的。

第三點，我想議員對這些地方產業應該很熟，不管是中央或是地方的民意代表，應該和社區多做產業連結，蔡英文總統不是講說教育要和產業連結，我覺得高雄是很不錯的，特別是我們今天談的資訊這個議題，資訊如果和產業做連結，這個會讓高雄的教育會不太一樣。我們可以教育自己的人才，以後就業也不用太擔心，就可以在地就業，這是我看到的，我稍微回應剛剛陳科長也提到，沒錯我們這裡只談到程式設計，其實不只程式設計，因為運算等等在課綱裡面它有完整的，因為一般人只認為跟家長講程式設計不錯，其實不是，它是整套的東西，包括資訊安全也很重要，有詐騙啦！連我們自己都被詐騙過，所以要教的東西就是全面。這個是我們剛剛講的跨域學習的能力，它不是只有修電的，其實我擔心的是你現在一節課是固定的，其實這是不好的。我認為融入式是最好的，譬如我教數學，我可以數學融入資訊，我教語文、語文可融入資訊這是最好的，我們不是為了學資訊而資訊，應該是透過資訊來學習。因為真正讀資工的並不多，反而是透過資訊來學習，我們的小孩應該怎樣？我個人偏見認為，他應該透過資訊來學習，而不是學資訊本身，資訊本身讓專業有興趣的去學。但是至少我們會懂得去運用，以上是我三點的說明，其他的是官方的說法，你不一定要完全相信，以上。

主持人（李議員雅靜）：

感謝方教授提供這麼棒的訊息和方向，我也認同我們現階段的教師，第一現場教師大概都 50 歲可以退休就退休了，我看到很多優質的老師，不管在教學

現場或是觀念上和推動上，資訊能力都很強，但是就這樣退休了，我真的覺得好可惜。我都一直覺得是不是可以用某一種方式可以把他們留下來，然後再做設計上或是教育上的傳承，不管老師對老師、或是老師對學生也好，我覺得這樣一定很棒。剛剛雅靜有和高中的佩汝科長說，方教授提的高中班的聯合帶頭作用是指什麼？我們有很不錯的想法是說，既然我們都覺得說可能有一些老師，在教學的經驗上已經到了很豐富的階段，就這樣退休了有點可惜。包含校長、師資可以帶頭作用，讓它形成一個區域的特色，如果這樣的師資做個領頭羊帶頭的話，旁邊的學校也會跟著做，我覺得方教授的意見真的很不錯，剛剛我和佩汝科長也有討論到這個；產官學的部分，很多產業界在地方上，都有和教育局做配合，不管正修、義大、中山工商，甚至一些私立學校產官學都有做結合，我簡單舉個例子就是義守大學，地方要推的媒體電影方面的創業產業園區，義大就有這樣的師資培訓，像一個學生進入到這樣的產業，南台灣也有電影、電視產業園區也在高雄坐落，慢慢的這樣結合，包含傳統產業，不管是螺絲或是我們很有名的牙科模具等等之類的，慢慢的都有一些精緻化，這是我看到的不錯的地方。方教授提到的帶給我們教育局意見的收穫，產官學的部分我們也有注意到。接下來請空大的高義展教授幫我們分享。

高雄市空中大學高教授義展：

針對有關 107 課綱及翻轉教育主題，我提出一些個人的看法，我個人聽了剛剛大家的講法後有一個心得，就是針對課綱的改革，我們追求理想是有的，但是我認為普遍照顧是不足，普遍照顧不足誠如剛剛大家探討的師資準備好了沒有？器材設備準備好了沒有？家長學生準備好了沒有？尤其我看到要把資訊能力融入課綱其中的一部分，每個學生都應該學資訊的能力甚至要學程式的設計。

我之前看過陳文茜小姐所主持的財經週報、世界週報節目，報導美國東岸有一些小學還有美國西岸的小學已經在教程式語言，今年我親戚的小孩在舊金山灣區讀小學 5 年級，他是讀一所宗教的私立學校，他開始學程式語言，我問他是不是每所學校都是如此，他說不是，他說各校自主，也就是學校認為資訊能力很重要，所以從小學開始教起，他的學校是小學 5 年級就開始進程式語言的教學，他明年升小學 6 年級，所以學了一年的程式語言，是不是學的很好我並不是很了解，因為他回來大概一個月左右，所以台灣是不是有充足的人力資源，包括老師、設備、器材等等是否能夠照顧到每個學生。剛剛講了很多，包括高雄地區大專院校來協助跟支持，如果是比較偏遠地區的學校，例如我是旗山人，我就讀旗美高中畢業，旗美高中是國立高中，有沒有機會給旗美高中、六龜高中或職校接觸到這樣的資源，讓他們有效的學習，這個可能要去思考，

有關於這個部分給大家做參考。

另外剛剛任老師有提到，我們的教改通常是上熱下冷，我查了一下易經的上熱下冷是代表火水未濟卦，這個卦就是時機未至，時機未到就要推 107 課綱，有一些舊課綱還沒有執行完成就要去做，我們非常感恩教育局同仁，我看了一下各個縣市的老師，高雄市教育局的同仁跟老師是最優秀的，為什麼呢？我有時候會經過光復路，教育局就在某一個樓層，8、9 點燈火還是通明，真的非常辛苦，這不是忘了關燈，忘了關馬上會被懲罰，不是一句忘了那麼簡單，所以就知道大家很辛苦、很勞累，我以前也是小港區漢民國小出身的老師，我一分發到漢民國小就教了 8 年的書，在同一個時間也接受方老師的指導，所以可以在高師大取得博士學位，才有這個機會又回到高雄市立空中大學從事成人教育的工作。

高雄市的老師真的非常優秀，在推這個政策我認為有它的能量，但是老師有沒有得到很龐大的支持力量，這個我們要思考，尤其剛剛提到以前的同事 50 歲就退休了，師專畢業到 50 歲就服務 30 年，50 加 30 剛好 80，小學老師 75 就可以退休，他們退休是不是很閒？我認識的朋友沒有很閒，我舉一個例子，梁校長跟我講他退休比他擔任校長時還要累，他服務過的 5 所學校，平均星期一排到星期五，一所學校擔任志工一天，星期六、日還擔任功德會的志工，像他這樣很熱情、熱心的服務，我相信是所在多有，103 年范顧問推了一個教育體制的觀察，有一場是我在岡山前鋒國中主持的，那一場我分析亞洲的教育改革，介紹上海善用退休老師當志工進入學校組成學校的輔導團，我覺得方向跟做法非常洽當，尤其對新進的老師或者在教學上比較不是這麼理想的老師，就進入到學校直接幫課，好幾個老師就坐在後面看，課後直接馬上指導老師怎麼上課，甚至像我們以前實習一樣，上台講課講到一半，後面實習指導老師認為不行就直接教給他看，用這樣的方式直接進入學校教室，有沒有可能在教育局跟教師產業團體組成退休的優秀老師輔導團，在人力資源也許節省很多的經費，給大家一個參考。

另外針對「一生一課表」，這個好像在空中大學實踐當中，說老實話我們這個學校讀大學沒有年級但有班級，就是大家選一個課程聚集在一起，譬如學校有開教育哲學，大家選這一門課就聚集在一起變成同學，下一班可能各自選不一樣的課，沒有固定的班級，在我們學校是這個樣子，我們的學生幾乎都是 18 歲以上的成年人，他們在學習的過程中，有些最快讀 3 年、有些讀了 10 幾年還沒畢業，因為要累積 128 學分才能夠拿到文憑，慢慢讀慢慢修，修到現在還有學生問我要選哪個學系畢業比較好，一個 4、50 歲的人在事業上有成就，家庭也幸福美滿，但他就想學習，可是他選了這麼多課程後，卻不知道用哪個

學系來拿到大學文憑。這些成年人在心智上算是成熟的階段，高中生 18 歲以下的成熟度是否足夠讓他一生一課表，我感覺是一生一世課，本來是要讓他多餘，結果用一課表來界定他、限制他，也許這個部分可以思考在邏輯上或哲學上的探討，這方面給大家做參考。

去年天下雜誌 586 期訪問方老師，方老師介紹天龍國台北市高中的做法，林倖妃記者有報導台灣高中師班比，一個班 2.25 比 1 的比例，北京上海的師班比是 3 比 1，很明顯老師的人力高於台灣，他們也積極努力推類似這樣的改革，這個部分在人事經費上可能從中央到地方是每次議會被檢討的部分，有沒有辦法在教育這個領域能夠更加充實，在經費上能夠更加給我們發輝的空間。另外剛剛提到翻轉教學，方老師有提到是不是會杜絕補習，不會。翻轉教學經常介紹課堂學院，很明顯就是補習教育，例如我是一個表哥教遠在印度的表弟、表妹數學，表哥在矽谷工作，我設計一套線上課程，我來指導弟弟妹妹，強化他們的數學跟自然的能力，這本來就是一個非正規教育系統的運作，所以我個人認為是不是正規的教育一定要做正規的教育，有一次我受邀到中國長沙跟他們補習班的菁英者講教育的概念，其中跟我與會的一位非常知名學者馬克·貝磊教授，是國際聯合國非常有名研究影子教育的。

什麼是影子教育？太陽底下總有影子，它也不是正規教育，影子就是補習教育，他有調查在亞洲地區補習教育其實是很豐盛，是不是只有亞洲是這樣呢？據我所了解，因我經常到美國加州考察，我親戚住在那裡，他有認識的朋友是大學的校長，他們的補習風氣不下於我們台灣，他 6 月 30 日就回到美國，因為排了 5 門課，舞蹈課、中文課、電腦課、語文課、會話課，補習的風氣多到不行，因為那個地方很多華人、東方人，連美國在地也跟著走。所以翻轉教學是不是會杜絕補習風氣？我認為不會，但如果補習是存在的必要性，也許正規教育可以跟非正規教育一起攜手合作。我曾經在美和科大服務過，擔任過美和科大附設托兒所所長，當時我跟很多老師及當地的安親班合作，我覺得可以交流師資，甚至可以交流課程，讓大家一起來幫助學生、孩子成長，效果還滿不錯的，所以在這過程中各個領域的教育可以跨域合作整合，也許對未來加入教育新資源有一個很好的作為，以上提供這幾點給大家做參考。

主持人（李議員雅靜）：

謝謝高義展教授提供了不同的思維，尤其如何結合正規師資跟補教師資，或許這也是一個不同的想法，因為有時候讓補教業或者是讓學校的師資玩一個躲貓貓的遊戲也不是那麼的好，我不曉得你們知不知道？但還是期望學生可以快樂的學習、快樂的成長，教育局或教育部將教育環境越改越複雜，學生對於學習的能力跟意願應該也不會想增進。謝謝高教授提到好多的點都真的不錯，尤

其是退休的師資成立一個志工輔導團，不過也得要現場的教職老師們跟退休師資們有一定的共識在，不然會產生一些爭執，因為有磨合期。有些東西在會後有細部的了解，因為有好多點我覺得不錯。接下來請高雄師範大學張炳煌副教授來分享。

國立高雄師範大學張炳煌副教授：

主席雅靜議員、在座市府的長官、教育先進大家好。今天真的很高興來參加這場公聽會，最主要感謝雅靜議員長期以來一直很關注的教育議題，在市政平常問政也特別關注到教育界即將要實施 107 課綱。先講到一點就是雖然台灣常講地方自治、教育事項是中央跟地方的均權，不過長期以來教育事務上大概以中央主導為主。其實在地方治理的教育政策討論的並不多，能夠有這樣的公聽會，議員長期以來對教育的關注，我覺得非常難能可貴，特別是剛剛聆聽很多在座先進的高見，對高雄市的教育都非常有信心，期待給家長、學生更好的教育環境、學習環境。

今天公聽會的主軸聚焦在兩年後 107 要實施的 12 年國民基本教育課綱，我也思考能夠在此提供什麼樣的建議，特別是給教育局及議員問政上的參考。講課綱就回到中央跟地方均權以及教育事項在地方治理層級上的空間上並不大，以台灣課綱來講是國定課程，也就是課程上什麼是教育部訂定，例如我們現在所講的部分，在國民教育法及高級中學教育法有明定，這是由中央主管機關來定。剛剛大家的討論聚焦在比較偏向課程實踐及經驗課程部分，在這當中我們在教學上如何來改進或設計什麼樣特色的課程，所以以下我想要提的部分是比較大的期待，很期待議員持續對教育議題的關注下，高雄市的教育藉由 107 課綱的實施，我們能夠展現出什麼樣的活力及特色出來，局裡也對這部分很重視，今天所有的科長一字列開都對這個議題的重視。

講課綱其實剛剛很多先進已經提供很多的高見，課綱裡所牽涉到範圍滿大的，不管是師資、課程設計、設備、家長及學生的接受度之類，這部分還滿多的，我們一方面沒有辦法在短時間講得很清楚，後來大家可以遇見，議員及在座的先進都很清楚，並不是 107 年反應有無準備好，等準備好再來就定位比較好。我會從這邊講到一個字就是期望，期望是可以做的，我等一下發言會比較聚焦在高級中等學校教育階段，也是這一次大家討論比較多的部分，我比較期待是在這樣的契機裡面，我們能多開選修課程做為近期的目標。學校層級大概是地方政府層級可以做到的，因為在國定課程的架構之下，大概要上多少的選修課框架是在教育部層級已經定的，這個部分如何多開出選修課程，很簡單就是學校多開一些不就得了，但這個問題就不是這麼簡單。其實台灣的高中課程一直被詬病的就是要修的課太多了，有點太繁鎖了，造成課程彼此之間聯貫性

不夠，學生之間被這樣沉重的課程給限制住，這裡面的限制一方面最關切的是剛剛議員提到學生教育的品質，學校要我們修這一課，當然你們的學習動機就不夠，這是一方面。

二方面也窄化了教師的專業能力，因為老師忙著上部裡規定的課都來不及了，他怎麼會有時間思考應該給學生什麼課，我可以再多開什麼樣的課程，我倒覺得 107 課綱是一個奇蹟，其實台灣高中的課程要給選修的空間必不是從現在開始，從 95 課綱開始就一直主張，可是實質上學校要開一個選修課程並不容易，很多情況就是只是換個名稱，其實內容是差不多。我們有機會到很多學校現場看，在高級中等學校階段開選修課還比較多的，就是第二外國語文，日文、韓文、新住民語言等，選修課不單這一些。選修課程為什麼不好開，不是換個名稱就好，我倒覺得這也是今天辦公聽會我想提到的期望，因為早就該做了，我也認為我們應該努力做，高中有這麼多的優秀老師，局裡有這麼強的支持，大家也都知道在高中課程裡面，台灣高中課程必修的份量太多，選修空間一直沒有出來，常常會有很多理由說這是因為考試如何如何，或許我們沒有開出一個有吸引力的選修課，教育局對於選修課不是單靠單一老師、單一學校可以做得出來，今天議員非常用心辦這場公聽會，這是一個期待。

如果我們推幾個學校聯合開始共同設計一個選修課，今天在座的教育先進都知道一個課程的開發不是那麼容易，不是說我是老師，我的名稱換一個就可以上了，因為第一要設計課程內容、第二要選用適合的教課書，再來還要蒐集相關的教學學習資源，現在很強調學生自學，不是我給你這本書叫你回去背一背唸一唸就好，這相對是整體的系統工作，相對我覺得高雄市的教育在這方面是可以做到的，我們可以思考的目標就是開一些有深度而且具有在地特色的課程，學校相互之間來合作開發，我相信學校、局裡已經在做了，我只是把這樣的想法比較具體提出來。剛剛講各校各有特色，高級中學學校之間的差異各有特色，我把它定位在國民基本教育，有些東西是共同的，譬如文學的部分可多開英美文學，我們講歷史課可多開經濟史或者是社會史，這些並不是單限只有高雄中學生適用或是林園中學學生適合，我覺得這是地方層級可以做到的，我們可以開始著手學校之間統籌教師相互開發課程，我相信都已經在做。

另外公部門可以做些什麼？剛剛很多先進提到這些有很多民間的資源，我來高雄算一算有 10 年了，高雄公部門有很多豐富的資源，在府裡、議員也長期關注，除了教育局之外，文化局、海洋局也有相關的資源，這些或許由局裡面出面做一個平台，會比各個學校單打獨鬥好，例如我只知道歷史博物館做一個文庫也做了相關的資源，如果雄中也跑去請教一次、雄女也請教一次、新興高中也請教，我想高雄市歷史博物館的同仁也會覺得很煩，如果我們能夠共同去

規劃一個課程，萬事起頭難，一開始可以規畫像旅遊套裝行程，課程由我們這邊來出面，結合高雄市非常優秀的老師，大家先做幾個套裝的課程來鼓動。課程難是難在哪些學習資源可以用過來，這個跟傳統高中的課程不一樣，高中課程過去都是學科，有參考書、課本，老師其實就把科目好好上。如果教師自己要發展的選修課程，那就要找出那個學習的材料等等，我們可以做校際之間的聯合，主管機關長期有做這樣的協助，不過可以做的是相互大家分工，我發覺到幾所高級中學已經動起來，爲了 107 課綱，可是我所觀察到單打獨鬥的學校還不如幾個學校大家分工，例如這些學校負責語文領域的學校課程，這些學校負責自然領域的，這些學校利用社會領域的，我覺得初步是這樣，慢慢各校就有這個能量可以做。

我真的很敬佩局裡已經走在前面，今天課輔也在，高雄市一直有很好的資源，這個傳統就是國教輔導，過去講國教輔導是在國中國小，從去年開始已經延伸到高中的階段，不過很抱歉，我必須要很坦白說我並不是很了解這一段做了什麼，我今天爲了來參加這公聽會大概看了一下，我是從局裡給議會的施政報告看到有設置這一段，相較台灣其他各縣市有這樣的部分，可以把實質上的經驗拿來做參考。

第二、就是師資的部分，剛剛提到的就是教師的專長，從教師第二專長來著手，不過選修課程不是第二專長是加深，也不需要再透過第二專長，用教師社群的方式，大家互相開發課程來培養能力，或許會比這個還來得更有效，或許可以思考一點就是局裡新聘的教師某些是共聘老師，共聘老師有特別的專長，譬如高雄的文史或是社會領域的某些地方註明這些老師，因爲是課程選修課，各校的需求可能不那麼多，但是幾個學校聯合起來在這個部分。這個部分是我的期待也提供給議員在問政上的參考，也提供局裡做一個參考。

主持人（李議員雅靜）：

謝謝張炳煌教授。提到很多問題包含選修的課程比較少，必修的課程多，師資的開發及課程的統籌，剛有講到跨越學習、跨越領域的教學層面，這個也可以提供給教育局做參考，畢竟教學現場還是教育局會比較熟悉跟了解，都是一個很好的方法，可以提供不管在師資上或教學上更進階的作爲，謝謝張教授。接下來請樹德科大黃文樹教授來分享。

樹德科技大學黃文樹教授：

主持人、與會代表大家午安。其實時間已經要結束了，大家都還坐著，這顯示大家都很關心教育，還希望能夠圓滿結束。我提 5 點，3 個觀點 2 個淺見，我的觀點可能會跟與會的人有一些不一致的地方。第一、剛剛有很多人質疑 107 上路會不會太快？我的看法是民國 57 年 9 年國教，如果 107 上 12 國教剛

好 50 年，對照先進國家老早幾 10 年前就 12 年國教了，都可以在網路上看到。台灣各方面的發展，我覺得 107 上 12 年國教已經太慢了，我們一定要排除萬難上路，因為這標誌台灣教育新的時代、新的時機，這是第一個。

第二、12 年國教課綱總共 38 頁，請問多少字？總共 3 萬 3,651 個字，其實從頭到尾寫得滿好的，很多專家學者、中小學老師、家長代表、學生代表經過 12 年的規畫、研擬、撰寫，不是隨意的，我從頭到尾看了 12 年國教總綱，我覺得寫得真好，很用心、有智慧、有理念、有實務，剛剛講上層下層，其實最好就上層跟下層能夠協調，理念跟實務能夠溝通，這個原則在總綱其實是做到了，我認為批評的人根本沒有用心看完總綱。

第三、剛剛聽了教育官員的報告，其實這幾年來教育局及中小學學校都已經開始暖身，相關活動的試辦及配套措施已經逐步在進行，我想以這樣穩健的腳步進行到 107 年上路，即使有一些挑戰及小瑕疵，也可以在實際操作中來磨合改善，這是沒有問題的。第四個，就是議員提出的幾個大綱其中有 9 個議題真的滿好的，我現在針對第一個議題，就是必選修課程特別是高中部分來說明，我看了以後對照總綱的第 13 頁，高中包括普通高中、技術學、綜綜合學、商科學四種高中，它的選修課程我總覺得比例不多，各位可以看一下，像綜合高中學校所訂定的選修課程幾乎超過一半，怎麼會說選修課程不放寬呢？我還在想選修課程怎麼會訂得那麼多，這部分有需要教育部和學校基層再來討論。另外是和這個問題相關的，就是總綱第 15 頁、高中第三學年的學術課程，只剩下國語文 4 小時，一學期喔！英文 2 小時，其他都是藝術、綜合活動這類的，所以數學、社會、自然課程及大部分語文都沒上啊！因為推甄上了學生巴不上另外課程設計本來就沒有設計進來，所以不上，學生因為推甄上學校了，當然更不用上了，所以高三學生幾乎一年都沒有在上課，這樣會產生什麼問題？他們上大學以後，很多大學都發現，該有的高中知識能力及高三該上的課程都沒有上，會變成一種銜接上的落差，我覺得這是要思考改進的。

另外，就是校長被觀課的問題，我認識幾個中小學老師，他們說：如果真的要被觀課就要辦理退休。中小學校長都是教育行政機關透過很多關卡選拔出來的，我想被觀課是因為擔心校長不了解，以外行領導內行，可是如果真的要實施，第一、校長真的會辦退休了；第二、就是教育單位自己打臉，因為自己選拔出來的校長，還要質疑他，萬一被打不及格，還有臉當校長嗎？如果他被打不及格，怎麼辦？這部分其實也是要考慮的，我的意見簡單說明到這裡，謝謝！

主持人（李議員雅靜）：

謝謝文樹教授的分享。其實和我們的想法和觀念不同的，尤其是校長被觀課的部分，和剛剛方教授所提的，是有點不太一樣的方向。在議題方面原本是想

讓教育局針對主題來做回應，不曉得是你們的準備不足還是沒有正面的去回答，也謝謝文樹教授針對議題一的部分提出，在高三下學期幾乎沒有在課程的銜接上有上課的部分，導致進到大學時可能會有銜接上的落差，在這裡也提供給教育單位做參考。誠如剛剛文樹教授說的，整個課綱大約有 3 萬多個字，你們真的都看過、都研究過了嗎？坦白說，雅靜就算真的都看過，也沒有辦法完全的了解，真的有待教育局來協助。接著要請教育局針對不管是工會、協會或教授的意見來作回應，回應之前，雅靜先補充介紹高雄市各級學校家長協會諮議委員謝坤庭委員。請教育局回應。

高中職教育科陳科長佩汝：

謝謝議員，我簡單說明回應。剛剛黃教授提到的綜合高中和高三課程的部分，我會請課督這邊針對現場所提部分稍作回應。非常謝謝各位教授提供的一些見解，不管是局裡現在已經在進行的或很好的建議，我們都已經記下來，當然也希望能夠讓教授了解我們在做什麼，未來在這樣的基礎上可以給我們更多的建議。剛剛方教授也談到，因為在地就學、在地就業和產業合作這個區塊，其實是人才培育裡一貫的想法，在市長和局長的推動之下，也確實在這個區塊，盡我們所能努力的，和產業所需的人才做一些對接，所以高中職這個區塊一定要和大專院校合作，相關的類科、相關的需求，來對接產業目前所需要的一些新興科技，包括剛剛議員提到的像數位媒體人才的需求去做一些對應，目前確實有很多學校開始在做這樣的對接，包括大家耳熟能詳的中鋼、中油之外，還有電信產業及科技產業的合作，都是希望幫孩子在他嘗試的過程中能夠有更多的機會。

另外，張教授提到希望能夠多開選修課程，這部分是我們目前正在努力的，也釋出了一些誘因包括多額度，因為現在的老師其他課程的壓力很重，除了輔導團這邊可以協助之外並釋出一些誘因，就是在目前執行的課程實驗裡多放一些選修的因素，於是我們提出跨域課程的整合計畫，這樣的課程建構當然有一些條件，必須跨一個老師來合作，因為我們會希望他帶的學生不是單一能力的，而且老師之間的合作會讓課程更多元化，當然選修的部分也會有補助，不管是經常門或資本門的挹注，來吸引老師在足夠的機會裡願意去做這樣的嘗試，當然輔導團這邊就也會有人力與協助的挹注。

其實我們還會面臨一個問題，當老師在這樣的制度裡傾向觀望的時候，往往是因為不知道考招的連動狀況會是怎麼樣，因為每個老師身上都背負著家長對孩子教學的期望，所以我們為什麼要元隆去輔導團裡幫忙的原因，就是希望積極的去 push 推動這個區塊，盡快讓它有個定向，我相信老師心安了之後，大家要做很多的合作和課程的發展，它的速度會更快，包括輔導團現在做的模組

就是團隊合作這個區塊，是我們目前努力的方向。我們不太希望單一的老師或同一群老師一直不斷的去開發課程，那樣真的很辛苦，開發課程是一個很專業、非常冗長的歷程，甚至需要不斷的去調整課程的需求。這個區塊其實輔導團裡一些兼任的輔導員都是跨域的，我們期待他們可以幫忙做出一些可執行的模組，這些會讓老師安心的是，如果我今天真的有能力，想要做自己能夠共同合作的課程，當然很好，我們會以專案的計畫來鼓勵你。有些老師或許想動，可是卻沒有那麼多的資源，像有些小型學校，跨科老師搞不好都只有單一一個，經過輔導團的凝聚，做出一些課程的模組之後，他可以帶回學校去試、去做調整。我們希望這些是分享式的，包括跨域的課程都屬於分享式的，當然某個程度它是結合在地的資源，但如果資源稍微轉換一下，或許那個模組可以平移到另一個學校去做調整，我們期待的也是這種 team 的合作方式，單一執行真的很辛苦，我們會希望它是一個連動的狀況。

另外，我們目前正在做的另一項課程叫做地方學，地方學的概念有一點可愛，是因為我們看到很多學校在開發客製課程時，比如學校鄰近海邊，就設計了近邊海的課程，可能包括文史、包括科技或包括什麼，都整合在這個跨域課程裡面。像剛剛提到鳳山，搞不好鳳山有學校也做這樣的課程，可是當它兜起來，它在高雄市就是一個大高雄的地方學，因為它就是屬於高雄包括文史、觀光、文學等資料，我們都希望融合在這裡面。所以這部分我們也開始啟動了市府不同局處的互相連結，像我們和經發、勞工、文化或觀光局，這部分有一些需求，就會互相去做一些支援，我們期待未來這部分能夠更普及更擴大，以上報告。

主持人（李議員雅靜）：

謝謝佩汝科長，也請元隆回應。

國教輔導團課程朱督學元隆：

謝謝大家的提問。我簡單針對剛才王教授所提的幾個問題做綜整。有關綜合高中的部分，在課綱裡有普通高中、技術型高中、綜合高中及專業型高中，尤其綜合高中這區塊本來就是很開放的，因為學生有可能走職業類科或學術類科，所以它的必選修課程比例和普通高中會相差的非常多，這是事實。第二個，有關考招連動部分，剛才講到高三為什麼只有那麼一點點必修課程，剩下的都是選修課程？尤其現況有很多高三學生，因為推甄上大學，幾乎都不去上高三的課程了，有鑑於這點我們一直反映給教育部，教育部也聽進去了，所以考招連動小組一直在提示這點，高三學生的學習必須是完整的。因此考招連動小組一直強調，未來大學的入學選才階段，所有的考試、所有的甄選程序，一定要在 6 月到 7 月之後才能開始動作及完成，所以不會讓他在寒假學測完之後，剛 3、4 月份就有學校了，這是考招連動小組一直強調的事情，我們當然也會去

落實它。今年年底預計考招連動小組會定案，明年 2 月份會公告，這部分是我們一直關注的。

最後一點是關於校長觀課這件事情，大家都很關注，其實教育部知道這件事情，所以不管是國教組的、國中小組或高中職組都訂了相關的辦法，希望各自有自己的規範在。總綱裡其實講的是依據學校的條件及學校的相關規範來做公開觀課，而不是隨隨便便的公開觀課，因為觀課完之後還有所謂的議課，希望是專業導向。教育部當初在總綱寫這個條文時，期許我們的校長是首席教師，是專業領導且能夠做課程領導的，希望我們的校長未來都有凝聚學校、規劃課程地圖的概念，等於是學校的願景、學校的課程地圖都由校長陪同老師一起來完成，因為以前的校長大多屬於行政領導，只管學校的師資或設備等等，並沒有管到課程這個層次，所以總綱裡希望達到這樣的目標。

最後我講一下兩個教師教育團體，他們非常非常得好。原來我們的構思就是把教育專業化，所以我們輔導團針對這個區塊，一直強調要協助老師們做課程的發展。早期老師可能依據課綱、教材及編選教材來授課就夠了，現在是老師們要自己研發教材，當然就必須要有一定的能力，要知道教材是怎麼展開研發的？這部分輔導團會陸陸續續的辦理，相關課程的研發及研習讓老師們知道，輔導團的兼任輔導員也會做 demo 如何去做課程的設計。舉例來說，像我在台中一個物理學中心的物理科，就告訴大家如何研發一套教材選修課程，比如一個學分 18 節課，我們上些什麼、內容可以怎麼設計，告訴老師們如果你沒有能力就把它帶回去，如果有能力就依據這個模組，去開發自己想要的課程，各種型態都有可能，所以我們會開發出 5、6 種模組讓大家參考，這是物理學的部分。我們輔導團的研發團隊不僅會做也期許自己更要做跨領域的課程，比如某某科和某個領域兩個領域，可以結合共同開發出課程來，讓高雄市的老師可以參考，未來也會提供給全國其他老師參考。

最後是總綱裡提到，家長和老師到底是怎麼認知我們的課程的？首先大家要知道總綱的研訂是有一個歷程，就像剛才教授講的，是經過十幾年的研訂不是一觸可及的，也有非常非常多人用智慧有前瞻性的來做，所以請家長團體、教師團體，大家要有信心一起來做。教育局這邊也一直給老師協助的力量，我們不是在督促而是在協助，讓學校端知道你需要什麼我們就會來幫你，你有什麼問題要反映給我們，我現在的立場是會把這部分帶到中央去，讓中央知道，地方需要什麼樣的協助，不可以放任訂好的課綱就由底下去做，不可能的，所以我們的目標其實是一個改革的共同體，絕對不是政策下去之後，底下就要去做，謝謝！

主持人（李議員雅靜）：

謝謝元隆督學的分享。綜論這樣聽下來雅靜有一個感想，不是學生難為、家長難為連老師也難為，因為未來要準備的不管是課程也好或相關的配套也好，會越來越專業化，其實這樣也不錯，讓學生或老師，都能更具專業能力、更具跨域的相關專業的素養。剛剛也提到師資超額的部分，或許用這樣的方式也可以減少超額所衍生的問題。坦白說高雄市有很多優質的老師，因為少子化產生超額師資的問題，讓這些老師未來不知該何去何從？或要更專心的在教學領域上？我覺得這也是教育局爾後要去關心的問題。今天感謝與會的方教授、高教授、文樹教授、張教授及市府的所有同仁，給予這麼棒的意見和分享，感謝大家也期望這樣的公聽會、這樣的分享以後，會有更棒更精進的作為，也謝謝佩汝平常站在第一線一直不斷的作探討和研究，再次謝謝大家，謝謝！

承印者：樺暘文具印刷有限公司

地址：高雄市三民區灣興街 55巷10號

電話：(07)3 8 9 4 6 5 2

傳真：(07)3 8 2 6 2 5 7